滿洲報

(本報價目)每月一圓四角六個月七圓八角全年十五圓郵票不收(外國除中國日本概加郵費)(廣告刊費)一行十二字起碼一日每行一圓特別地位加倍長期另議以上俱以現大洋爲本位但朝鮮臺灣日本內地即以日本金幣爲本位

發行所 滿洲報社 大連市常盤町二十九番地 電話

發行人 王平山 印刷人 金念曾 編輯人 金業欽

THE MAN CHOU PAO 29-31 Tokiwacho Dairen, Manchoukuo.

昭和十年四月廿七日

恭迎 皇帝陛下回鑾

櫻花開後、餘韻猶存、桃蕊當前、嬌紅欲滴、風和日麗、陽春之淑氣才過、柳綠禾青、初夏之良辰堪賞、此時此景、固猶在一年最佳季節之中也、皇帝陛下自月之廿三日車駕發自京師、經過連濱、登艦東行、訪問友邦日本至於此時、行幸東瀛之日程、恰已平安蕆事、於是辭別隣邦、登艦西還故國滿日民衆、當此東亞歷史空前盛舉克告完成之際、無不歡欣鼓舞莫可名狀、大連人士、幸得於聖駕回鑾首先表示恭迎之意、再覩精神充暢之天顏殊有無上之光榮、歡躍之狀、尤無比擬、實當然之事也 回憶皇上駐蹕東隣、二旬之間在東京則二聖言歡迭相快聚、觀兵宴饗、酬酢頻仍、兩邦皇室契好於以彌篤、幸京都奈良、則觀覽古跡日本前代之隆盛、咸得瞭然、復次則臨幸大阪神戶嚴島等處、遍歷名區幾無暇日、翠華所至、更謁友邦先帝之陵寢、參拜神宮神社、以致敬禮、各地官民、無不敬謹接待竭誠迎送、在在皆演成稀有之盛況、朝野上下、對於皇上具有全體一致之整個的熱情、實已畢露無遺、鄰邦如此之歡待、則其對於大滿洲帝國之元首、既受厚意足副同盟之誼、亦即愈爲證明、嘗聞得道者乃能多助、有德者斯可感人友邦之殊禮隆情、固令國人銘諸肺腑、然非聖德崇高、久已在人耳目王道浩蕩、早能一視同仁相待情形、亦決難熱烈至於此極、由是以觀皇上此行、實使滿洲帝國之進向隆昌、與永保兩國無疆之庥之滿日團結、又加一層堅固之保障、訪日結果得如此偉大之收穫、携以還幸、使三千萬人民悉拜恩賜、誠所謂一人有慶、兆民賴之矣、今日躬逢其盛之國人、欣幸感激之深、已不待再言、即在千秋萬世、亦必追溯景仰而不已、可預卜也、茲得幸逢車駕歸抵連濱、用特謹述悃忱、以表恭迓並當呼萬歲、以爲聖躬安健慶焉

瑞靄籠罩於大連碼頭 萬衆今又得仰瞻龍顏

聖躬於御艦比叡號上度最後的一夜 七日晨啓蹕大連車站龍旌直指京師

車駕於本月三日、發自京師、訪問繁櫻絢爛中之善隣日本、在東都車站與日天皇陛下握手言歡、並於宮廷擧行儀禮大典、滿日兩國皇室、緣茲意義甚極交驩、親睦因益敦篤厚、邇來上在東瀛日程、業循豫定畢事、乃於日皇室以下全國九千萬民衆熱誠籠罩奉送裏、上自神戶碼頭、躬登御艦比叡號、一路就回鑾之途、御艦訂於廿六日午後十時半、進瑞靄籠罩中之大連碼頭、同夜於艦內度夜 聖躬於御艦上最後之一夜既過、廿七日晨起床、進朝膳、同六時於艦內賜謁鄭國務總理、南全權大使以次有資格伺候者、同四十分於擧大連市民熱誠奉迎裏、經杉本埠頭長恭導於前、扈從員扈從於後、在大連碼頭上履歸滿第一步、經候船室徒步至室之大門、即乘汽車直趨大連車站、自碼頭至車站輦路所經之處、滿日各團體一般市民各搖滿日兩國小旗奉迎、其數無慮一萬數千名、同六時五十六分、鑾幸大連站、經井上站長恭導、至第三站台、嗣於高奏滿洲國國歌聲與群衆當呼萬歲聲中登專車同七時車開、一路受沿線各地官民奉迎龍旌直指京師同日午後五時三十分、於擧滿洲國三千萬民衆奉迎裏歸新京於茲在世界史上稀見之企劃的使命日程、已平安告竣矣 拜察聖躬因遠訪日本、見聞於茲益博、且培種々厚德之基也、比聞御躬當巡覽嚴島時、偶患感冐、無任牽腸、然聞不久即行痊

薩國來函希 敦邦交 外部拍電 鄭重致答

滿洲國外交部、日前接得友邦薩爾瓦多外交部長致函滿洲國外交部大臣、通知該國改選大總統及改組內閣、略謂薩爾瓦多已於三月一日改選馬丁葛氏繼穆納木尼氏爲該國總統、並由穆納木尼氏組織新閣、切望今後與貴國敦睦友誼滿洲國外交部比於二十四日發電鄭重致答

皇上已完成訪日盛擧 鑾駕廿七日下午蒞京

國都早已充滿奉迎歡喜氣象

御駕訪日之盛典、安然完成之滿洲國皇帝陛下、定二十七日下午時五半抵新京站、是以新京特別市公署、特在鹵簿御通路之大馬路、建設奉迎門、並在民政部前廣場燃放御駕抵車站及上抵宮廷之花火各五發、自新京郵便局至朝日通、有特別市內各小學校、社會事業團體約三十五百名、堵列奉迎、自車站至郵便局、則有滿洲國軍奉迎、而日本方面則堵列於中央通、西通沿道奉迎、同時交通部、自二十四日起至二十九日、除對郵費已繳完之明信片及貼一分五厘郵票之郵件、實施以記念戳記之蓋章外、並發賣由皇帝陛下御鑾當日起售出之紀念郵票及紀念繪畫信片、又新京放送局、特在新京站月台、設置擴聲器、廣播御駕抵新京站情形及奉迎實況、更自同日下午六時半、擧行「奉迎之夕」一向全滿廣播奉迎奏樂及金新京特別市長之奉迎詞如斯國都早已充滿奉迎歡喜之氣象

滿日彼此間結合 益形倍加鞏固

且予世界各國以大影響 來連迎鑾之鄭總理等談

鄭國務總理、臧民政部大臣羅監察院長等要人、廿五日晚搭亞細亞號快車來連迎鑾、下榻於大和旅館、一行在車中談云 皇上果成歷史的大任、而就回鑾之途、吾儕得以前迎鑾、內衷惟有感激且此種感激、不止於吾儕已也、三千萬民衆亦具此同感焉

可、內東漸得安堵、此番蒙日本熱誠之歡迎、誠感謝於中、而苦難以語言形容之者、滿日親善關係、緣御駕此番訪日、相信不倘語言而移諸實行之日期已經來臨、天皇皇帝兩陛下之交驩、誠史乘上劃期的盛事、窃信滿日兩國國民當以斯爲鑑、而須進而更作實際上的親善焉、滿洲國與日本之結合、經此次訪日而愈進於鞏固矣如此不僅滿日兩國民親善之程度遞增、且當御艦於神戶解纜碼頭時、各國艦船亦一律擧行奉迎、相信其予世界各國之影響、實大且鉅也

大連碼頭 準備完成

滿洲國皇帝陛下、還幸日期已經迫近、大連碼頭正忙於修繕破壞部分、二十七日御召艦繫纜之十一號地帶、已大施刷新、二十六日入港之烏拉爾丸已由十一號、遷至二十一號、二十六日啓錨之扶桑丸、亦移十號碼頭矣

新京警衛演習

御訪日以來、對隣邦日本國民由衷心熱烈之奉迎、頗感滿足之滿洲國皇帝陛下、已乘坐御乘艦比叡就回鑾之途、滿洲國還幸已迫眉睫、爲期奉迎準備萬無遺憾國都新京由滿日軍警聯合之下、於二十五日自下午四時、以當日之亞細亞號爲假想御乘列車擧行二十七日御駕到達之警衛預行演習、且新京署依由安奉沿線應援警官之來援、以期御鑾警衛無遺憾云

張學良 代蔣委員長 飛西安檢閱

行營主任張學良、處長晏道剛等、二十四日午由汴飛抵西安、邵力子等到場歡迎、據談此來係代表蔣委員長檢閱各部隊、各界當晚六時歡宴(二十六日西安電)

蒙政會擧行 正式會議 決分組審查 各種提議案

蒙政會二十四日下午二時、擧行正式會議、到委員及委員代表二十八、由德秘書長主席、決議分組審查各種議案旋即散會(二十六日靈廟電)

以川油礦擔保借款說 英使亟力否認

謂本人對此事毫不知情

據某方息、日前外間曾傳謂中英間已在進行以四川油礦爲擔保之一千萬磅借款交涉、中銀董事長並在上海設法求日方諒解云云、英使賈德幹關此則亟力否認聲言、此種借款交涉事實非本人所知(二十六日北平電)

朝發夕即可達

新京東京及大阪間空運 決定自五月一日起開始

新京滿洲航空公司已於四月一日將滿日鮮之定期航空時刻表改正、今次爲期於充實國內航空網、以及變更一部時刻表、而加速滿日聯絡等正準備進行中、近6來關於飛機場之設備、萬端業已整頓就緒、決定五月一日起郵便機午前三時由東京出發五時三十分抵大阪、再搭旅客機、於午後二時二十分抵新義州、於五時三十分郵件即可達到新京、總言之、新京大阪東京間之直通聯絡飛機滿日兩國首都間僅需六七時便可達到、且此次實現新時刻表、與一般民衆以絕大之俾益、頗屬欣幸、於五月一日開通當日、在航空會社、由樋口新京管區長、携帶滿日要人之信件、交與郵便機當即展其銀翼啓飛、待望新京東京間之郵件一日間即可達到、新京大阪間之旅客、亦於一日間即可達到之空中超特飛機、亦即將實現、於此於滿日航空史上將劃一新紀元、據此新時刻表所載、現行之奉天東京間聯絡以奉天新京間之不便完全掃去、旅客郵件由新京晨六時發午前七時十五分即抵新義州於晚五時五十分可達大阪郵件與郵便機聯絡於當日晚八時半可抵東京當日即能分送、起程、又此次在飛機場內、新設郵便局、頗與一般人之出發郵件時間之便利不少、又新京大阪間旅客運費、定爲百三十五圓云

中日經濟提携

日外務當局之觀測

廣田外相所意圖之今後對華外交根幹、厥爲依農業原料國中國與工業國日本之提携而得其共存共榮、外務當局對當前問題之觀測如左、

一、擬自六日下南京政府立案中之稅率問題對於日本雖不容樂觀然當受列國平等之條件待遇時、能以打開難局

一、原產地表記條例與砂糖專賣、現雖有即行實施光景、然因今後折衝而有綏和餘地

一、中央及地方官憲、對於取締排日之態度、可認爲其有誠意、期望今後亦有誠意的努力

一、借款問題、如左不防碍中日提携且不侵害中國主權之範圍內、日本亦贊成之、惟待中國提出本身之自力更生的具體案(國通廿六日東京電)

因過勞肺結核復發 蔣介石忽告病重

西人侍醫已由重慶搭機赴往 日陸軍及有吉公使聞訊談話

躬在貴陽前線督剿共軍之蔣介石、因操勞過甚、宿疾肺結核、二十二日復發、病勢沉重(二十六日漢口電)接得蔣介石氏病重消息在重慶之蔣介石氏侍醫外人醫師當於二十四日下午乘來迎之飛機、偕同賀國光氏、急遽赴貴陽(廿六日漢口電)

日本陸軍當局、接得蔣介石病勢沉重之消息後、發表談話如左

關於蔣氏病重一節、尚未接得任何報告、前曾聞蔣氏素有胃病、而肺病則未之聞也、或突患肺結核亦未可知、總之、尚未接得任何消息也(國通二十六日東京電)

有吉公使、關於蔣介石病重說、有談話如左、本月一日在南京晤面時、精神極佳、彼時蔣氏曾語本人、因齒痛胃亦受刺激初聞、病勢沉重未能置信(二十六日東京電)

蔣電到京 謝汪氏電賀

行政院汪院長、以國府明令特任蔣中正爲特級上將、於本月四日、去電致賀、茲得悉蔣委員長有電到京、覆謝汪院長(二十六日南京電)

西蘭公路 五一通車

西安至蘭州 四日可達到

西安通信、西安至蘭州間之交通、向有蜀道難行之稱、從前驛路時代、單程需時十八日、故號稱十八馬路站、嗣後創駛汽車、因道路崎嶇亦需一星期左右、如遇雨天、往往非二三十天不能到達、綿亘西北之聲浪雖高唱入雲、但以交通阻塞、擧凡政治、經濟、文化等一切問題、溝通殊屬困難、年來西蘭間道路雖經西北軍及華洋義賑會分段修築、迄未徹底妥善、去歲全國經委會對建設西北工作、首先興築西蘭公路、現該路經一年餘之努力、用費二百餘萬、已修築完成、定五月一日正式通車、全路計長七百五十三公里、單程四日可達、車票單價爲每公里每人洋三分五厘全程計洋二十六元三角五分沿途共分西安、咸陽、乾縣、監軍鎮、邠縣、長武、涇川平涼、靜寧、華家嶺、定西蘭州等十二站、爲便利旅客宿食計、並在監軍鎮、涇川、靜寧、定西等四處設立食堂邠縣、平涼、定西等三處設立宿站、設備力求整潔、行車若無其他阻礙、祇需四十二小時即可到達、如果治安方面能不發生問題、則西蘭交通、此後當可暢行無阻、該路因大批車輛尙未到齊、故暫定每晨七時由西安及蘭州對開一次、此項客車係西北國營公路管理局最近向德國定購、第一批運到十輛、設備寬暢、裝璜富麗、載重兩噸、馬力五十五匹、係德國最新式崩士柴油車、座位係兩人橫排式、全車共設十六座、車後另備行李間、此外陝省鳳翔直達隴南之鳳隴公路、現亦修竣、亦定五月一日在鳳翔擧行通車典禮、即日實行通車、此後西北交通當益臻便利云

美提銀價 不足爲患

孔祥熙接見 新聞界談話

孔祥熙二十五日晨到滬、午在中央銀行接見新聞界、首謂美國提高銀價、影響中國乃人所共知、但望國人有愛國心、不圖謀利、使本國貨幣、並愛用國貨、不以進口貨賤、而大量購買、則此層殊不足爲患、繼謂外商銀行家、已與我金融界商洽妥協不再運白銀出口、即使有人意存破壞、至萬不得已時、政府儘可提高平衡稅、作有效之應付、末謂四月底難關可謂已過中央、中國、交通特放之款、達七八百萬元、市面平衡、可以大定云(廿六日上海電)

中美定期航空

將於本年夏末秋初開航 第一次由林柏上校駕駛

汎美州航空公司所辦、美加州與中國間定期航空交通、將於本年夏末秋初時開航、第一次通航、將由著名飛行家林柏上校駕駛、由加州飛出太平洋、沿途均設有根據地、其建築工程、將於七月中完成(二十五美國加州電)

黔人十分之八 都抽鴉片煙

上午不見官吏 上海西報所記

(滬訊)西報貴陽通信云貴州的人民眞是窮苦極了、地方官吏虐政、地方與人民的需要無人過問、以及人民所受的災禍、眞是難以形容、這裏人民百分八十都抽鴉片、在下午以前永遠看不到官吏的蹤跡、就在下午也不過混一會兒便走了、在遵義那些地方瘠早晨不能打電報、如果有人表示驚異或鳴不平、大家都要覺得奇怪了、這裏的人民離上海南京那些快活地方太遠了、他們只有把他們的一切都委之命運、他們唯一的事情就是抽大煙、此外還有什麼事可作呢

一般要人決不肯犧牲奢華之優美的環境、繼蔣委員長而後到這苦地方來、他們爲什麼要冒險跑到這樣遼遠的地方來呢、爲什麼要離開上海的宮殿、到這草房子來呢、這些草房子在此地就是大宇第一號的洋樓、牀是木板的食物是極粗惡不堪的那裏肉是很希罕的、有時可以得到一點牛肉、那不幸從山嶺中間趕了出來工作、到了該死的時候、便掛在肉店裏、變成多少飢餓的眼睛的目標、那裏當然也有豬、但是誰願意吃這髒東西的肉、菜類不多、奢侈品絕無、我們在這裏過着斯巴達式的生活、蔣委員長夫婦能到這裏很好、他們可以認證這裏的情形、了解在這些一層一層的崇山峻嶺中從海邊上帶來點東西有什麼意義

上海的報紙三個星期之後才能到此地、當然我們沒有電報通訊、外邊發生什麼事情幾星期之後我們才知道、此後也有許會進步、一架中國航空公司的福特飛機、會到此間來巡視、這表示不久之後、也會許有航空郵政

我們住在「山海」的裏面、因爲這裏山太多、地方太偏僻所以這裏的官吏把這地方看作自已的東西、而爲所欲爲他們自已愛吸鴉片、也愛種鴉片、因爲可以弄錢、他們當然不把錢花在本地、如果不種鴉片、他們要罰農民、但种種了鴉片也要受罰、因爲雖說種鴉片不是壞事情呢、因爲農民只好屈服、漸漸的也以吸煙來安慰他們痛苦的精神、結果弄得每人都吸鴉片了、歡迎蔣委員長的人、從委員長聽來許多責難的話、他們的甜言蜜語都被蔣氏拒絕了、他決不是一個虛有禮貌的官員、和那些假意讚美的人敷衍面子、他說從來未到過貴州、這回到此不久、對於此地沒有多少意見、但是緊跟看就說、就他所看到的來講「貴州的落伍與災難全是官吏的腐敗與種罌粟和吸雅片的結果」

黔省主席廳長 晉謁林汪請示

新任貴州省政府主席吳忠信民政廳廳長曹經元、教育廳長葉元龍、二十五日晨九時左右、赴行政院晉謁汪院長請示一切、由汪接見、約談數十分鐘辭去、復赴國府、晉謁林主席請示、歷十餘分鐘即辭出(二十六日南京電)

薛王各部報捷

蔣令籌備米糧散放收復區

薛岳電告、龍場、尖坡哨之匪、已被剿匪軍擊潰、又王家烈報告、白水、教官場、已被剿匪軍克復、振遠城已被匪、經孫渡部擊潰、邵家寨、甘塘等處殘匪、經何知重部、跟踪痛擊、斬獲頗多、已告肅清(二十五日貴陽電)據前線報告、星期日順隆一役、斃匪較初次爲多、共數在千名以上、剿匪軍二十三日續在黔滇邊界某地點、攻擊獲勝、斃匪約二千名、蔣介石委員長、以黔省被匪各縣收復之後、其糧食恐慌當或不免、特手令貴州綏靖公署、着重速切實統計、籌備米糧及倉儲、以便散發各地、著刻日詳報候核、並頒收復匪區各縣民食接濟辦法十四項(二十五日貴陽電)

赤塔庫倫鐵路 決五月興工

並計劃建二支線達新疆 蘇聯遠東政策殊堪重視

據此間所得消息稱、蘇聯久在計劃中之赤塔庫倫鐵路、已決定由五月下旬、起興工築、其路線係由外興安嶺沿建肯特山脈入外蒙者、在軍事上經濟上均有重大意義、目下已將建路材料及中韓苦力數千名集中赤塔、此外、蘇聯更計劃由土耳其西府鐵路建二支線達新疆之增城及伊犁、此均係由側面向滿洲及中國推進者、爲蘇聯遠大之遠東政策之重要根幹、頗值注目(二十六日北平電)

于學忠

赴津浦路沿線 視察政軍情形

北平訊、河北省政府主席于學忠於二十三日晨由津出發赴津浦路沿線滄縣等地視察政治軍事各情形、五十一軍參謀長劉中幹等將隨同前往云

川漢鐵路線 決改沿江右

測量調查隊 已出發工作

漢口訊川漢鐵路原係由江左敷設、即自漢口經鄂西入川約三千五百里、現鐵道部以鄂川邊境巫峽數百里峻崖由橫阻礙太多、決改道江右、由武昌循湘鄂邊界直達渝蓉所派測量隊、調查隊、已沿新線出發、新線里程、待測量後確定、鐵部現正籌措建設費、如能早日籌完、或將不待粵漢路完成後即提前興工

土肥原氏晉京 謁南司令官

報告對華及 東渡諸事項

土肥原特務機關長、廿五日午前晉謁南軍司令官於軍司令部、關于視察中國狀況及東渡諸事向司令官復命

谷參事官 過安返京

及所談種種

約歷二十餘日滯在日本內地之新京大使館谷參事館、已於二十五日上午十一時、通過安東、就歸任之途、據談滿日經濟會議設置、何時實現、目下因日本關係各首腦部、正在扈從滿洲國皇帝陛下、故不得而知、關於撤廢治外法權、在滿日双方成立委員會時、業經決定根據漸進的方法進行、現在關於技術的方面正經中央與現地研究中、而最者在東京被要求說明時余會說明急遽增加在留日人之課稅、殊爲不可等現地之意見、並謂刻正在研究其方法中等語言至此遂變更話題繼謂邊羅最近之對日本熱、異常顯著、特由代議士及其他首腦部至東京、爲招聘凡有方面之優秀技術員及其他、極力奔走中、其接近之形勢極爲熱烈、一面滿日之關係、益臻緊密、中國亦將如斯隨諸東洋之形勢、漸次自覺云

美孚油公司 決裁奉分行

奉天歐美煤油商、對滿洲國實施煤油專賣後之形勢、均持靜觀態度、茲聞在滿洲有最鞏固地盤之美孚油公司、以美政府迭次抗議均屬無効乃決將奉天分行裁撤、該分行副經理約翰、現已赴東京磋商、一俟下月初旬返奉後即將正式決定裁撤、該行裁撤奉分行後、擬即縮小營業範圍、經大連分行售原油與滿洲國、至其他各外國煤油商、據觀亦將與美孚同樣縮小營業或裁撤分行云

國務院開催 十六次會議

二十二日第十六次國務院會議、決定康德元年度第二準備金支出之件、以上爲蒙疆工作費三三、〇二〇元、及北部國境經濟調查費三九三七五元云云

法著名女記者 由滬到寧視察

法國名記者夏米娜女士來華視察業於日前到滬、二十一日由滬來京、分訪各當局、並視察一切、現已事畢、於二十三日晚離京赴平、在平約留一週、即南下返滬、然後赴日(二十五日南京電)

今日本報三張半

本報啓事

一、凡本報代派處或派報處將押款交與分社及代派處或本報經理部員時必須取得臨時收單

二、該押款如經本社收到時即由本社直接與以正式受領證

三、倘在交款日起十日以內未接到本社發行之正式受領證時須速向本社經理部索取

對未經本社發與正式受領證者之押款本社或不負其責

滿洲報本社經理部

公示送達

本院受理滿洲中央銀行奉天分行與劉尙淸(即劉海泉)因債務涉訟一案被告人劉尙淸所在不明無從傳喚所有應送達被告之訴狀副本及傳票各一件由原告聲請公示送達業經本院裁決照准並民事訴訟條例選任王明語律師爲該被告特別代理人茲定五月十五日上午十時審理除將訴狀副本及傳票各一件粘貼本院牌示處及登大亞公報外合行登報仰該被告知照此示

康德二年四月十八日

奉天瀋陽地方法院

鳴謝太古太平公司賠償迅捷

啓者敝號於三月十一日忽遭回祿之災前櫃及東下屋內貨物完全焚燬幸事前曾向太平太古兩大公司投保火險國幣壹萬元(各伍千元)肇事後即承該兩公司通遼經理處朱耀萱部秉鈞兩君報告公司旋蒙公司來員調查確實於三月二十日磋商解決即按實際損失賠償國幣七千八百零叁元六角五分不折不扣異常迅速特此登報鳴謝

通遼福源厚絲房啓

不孝作霖不自殞滅禍延顯妣趙太夫人痛於康德二年二月十七日寅時壽終謹擇國歷五月十一至十四等日成主發引除另行訃告外恐有不週特此

奉

聞

孤哀子王作霖泣血稽顙

蘇聯以攻擊遠東為目標 完成舉世無敵之空軍

豫料將起世界二次大戰努力養成人材 年內實現飛機三萬架當予各國大威脅

據德國々防部探悉之可靠消息、蘇聯空軍計陸軍飛行隊七十、獨立飛行隊九十、所屬飛行隊機第一線參加機三千二百架、第二線參加機一千一百架、豫定年內更增加二萬五千架、行將完成總數超過三萬之無敵空軍、當予世界各國一大威脅、又蘇聯豫料將起第二次世界大戰、於六十處飛行學校、努力養成數萬飛行家及機關士並其他多數飛行豫備軍、查蘇聯空軍之攻擊目的為日本、印度、伊拉克中央方面、更判明特於海參崴置備最優秀爆炸機約四百架、阿穆爾河方面約集中六百架云（廿五日東京電）

政民聯携員集會 協商聯携方針 彼此交換意見卅日再集會

政民兩黨聯携員久原、山本(條)島田、富田、賴母木、櫻內諸氏、廿四日午後六時在赤坂茜集會、交換關於對當面問題的內閣審議會之置及今後之聯携方針等之意見、關今後兩黨樹立國策而向為期其實現之方針上邁進、至其實行策、當議會前約定與軍部方面交換意見、而以實業家方面交換對於國策之意見、為國促進計、今後並與上諸問題、訂于卅日午前十時更施行慎重協議、同十時半散會（國通廿五日東京電）

政民兩黨委員於廿四日政民聯携委員會上解決與約定之概要如左

一、對國策之檢討樹立、按

一、前約與軍部主腦部之會見、仍遲遲未行、故期望今後急速實行折衝

一、並與財界人士會見、以資為檢討樹立國策之參考

俟三十日再集會後、即決定人選及其他等云（國通廿五日東京電）

收到德國抗議後 英國簡單答覆 十三理事國將同樣覆德

英國外交部、對二十日收到之德政府對糾彈德國案抗議書、二十三日下午、經駐英德使館正式答覆德政府、聞英政府之答覆內容極簡單、僅謂已收到廿日之德政府抗議書、對抗議並未表示是非之意見、至其他十三國聯理事國、據觀亦將簡單作相同答覆云（二十五日倫敦電）

非公式軍事參議官會議

日本陸軍省、二十四日自下午三時、在大臣室、舉行非

委員懇談、頗極一時之盛直至下午三時餘始行散會（國通廿五日東京電）

重光次官設 歡迎午餐會 招待國際委員

重光外務次官、二十四日下午零時半、在外務次官官邸招待太平洋問題調查會國際委員、舉行歡迎午餐會、出席者外國方面二十二名、日本方面約達四十名、並有外務省方面各局課長參加、與以太平洋為中心之日本、美國、中國、菲律賓荷蘭各國

希特勒四十六歲 誕辰慶祝熱烈 衝鋒隊獻飛機以為壽禮

柏林特訊、德國全境廿日慶祝希特勒四十六歲生日、各地均呈現歡樂之氣象、柏林通衢更形熱鬧、第一人往希氏府第祝賀者為國防部伯倫堡將軍、彼代表德國軍隊、慶祝希氏、公務人員團體之領袖、以一百萬馬克敬獻希氏為壽、祝將來用於德國人民之體育訓練上、希氏當表謝意廿日上午希氏曾檢閱特別衛隊

又訊國社黨衝鋒隊頃以軍用飛機四十二架、獻與希特勒以為元首誕辰賀儀、衝鋒隊參謀長魯食發表演說、謂此種壽禮、乃黨軍與國防軍互相聯繫之徵、此項飛機頃已歸隊、而由希特勒命名為霍斯脫凡塞爾隊、藉以紀念該黨前為共產黨所暗殺之偉人云

又訊希特勒廿日下午在柏林斯達民飛機場檢閱威色爾航空隊後、即飛抵此地、希氏抵機場時、早有數千群衆在場遊行祝賀

實行改革通商局 刷新通商事務 來栖局長已作成改革草案

日本外務省、為謀刷新通商事務、曾經來栖通商局長調察具體案中、至二十四日、已作成如下記之草案、當得廣田外相之認可、是以決定斷行大改革通商局、即現在通商局之事務分擔、第一課事管確立一般通商政策、及締結條約、第二課掌管保護援助通商航海、第三課掌管關於商報對內關係之事務、而此方將事務分掌、改革如左、

一、使其分擔地域的事務

一、一般通商原則、根據局長及課長之合議、訂面決定

但課別仍為三課、第一課掌管亞細亞及歐洲一般、（松島課長）第二課掌管美大陸（土田課長）第三課掌管南洋、大洋洲、阿弗利加大陸（若松課長）

通商局、依如上記改組之結果、該局將擴大強化、無論在事務掌管及充實機能上、均將獲得莫大之效果、頗可期待（國通廿五日東京電）

擬作基本的研究 將來與日提携 蘇經濟使節一行抵東京

蘇聯政府自北鐵讓渡後、為決定九千三百三十萬元之物資品目計、爰有派遣經濟使節之舉、該蘇聯經濟使節一行九名、於廿四日抵東京、據談、余携蘇聯邦所希望物品之具體案而來此地觀察各方面、在日本選擇機械類物品、在滿洲國選擇農產物、故將來亦赴滿洲國、吾等此番渡日目的、不僅是調查以北鐵代價所購買之物品、並負課將來與日本作經濟的提携之使命、故擬作基本的研究云（京電東）

遠東地方之 無軍受信機 蘇聯禁止使用

據廿四日某處接電稱、蘇聯最近禁止使用該國於遠東地方之無線電遠距離受信機、伯力地方自本月六日按戶調查、發見時當即沒收、惟高級軍人及特指定之共產黨員則許可使用、又一般之制限波長受信機亦不禁止、此舉對於蘇聯國民影響恐不少云

中央派員籌設 綏蒙防疫處

中央衛生署派陳宗賢等、二十三日到綏、籌設綏蒙防疫處、陳一面勘修地址、一面從事調查約二月內完全組設竣事（二十五日歸化電）

鑒及歐洲政局之現狀 海縮正式會商已無望 美政府當局斷定年內難舉行

海軍預備會商、事實上已陷於決裂以來、關於海軍縮少問題日英美三國政府間之折衝、亦隨之完全陷於停頓狀態、美國政府當局、徵諸歐洲情勢之重大化、已斷定海軍縮正式會議、年內頗乏開會之望、據官方消息、二十四日談話如次、美國政府、雖希望在一九三五年內、舉行海軍縮少會議、但鑒及歐洲政局之現狀、俄然斷定年內頗乏舉行正式會議之希望云（廿五日華盛頓電）

願遵照條約 處理邊界 亞對意照會

亞比西尼亞政府、已正式照會意政府、願遵照一九二八年意亞條約、將意亞兩國間邊界爭案、移交調解委會處理（二十五日羅馬電）

新銳驅逐艦 舉行進水式

自昭和八年十二月九日即在浦賀船塢興工建築之新銳驅逐艦「時雨」（一、四〇〇噸）近已竣工、定本月十八日舉行進水式（國通二十五日東京電）

歸耕舟車免費

湘省府以流離省外災民、多未回省、特函交鐵兩部、准免費搭乘舟車、回湘歸耕（二十五日漢口電）

整理南昌行營

行營為整理南昌行營、及三省總部所頒法規、特設法規整理委員會八日通令劃匪區內各省市政府、專員公署、將奉行各項法規、實際情形及推行有無滯礙之處、詳陳意見以備審議並限一月內致

巴丹女士 英澳飛行

紐西蘭青年飛行家巴丹女士、由澳洲雪尼、孑身飛往英倫、已於二十二日抵此、當晚擬續飛、女士上年曾以十五日造成由英到澳之紀錄、今擬以三日內抵目的地、則始能打破以前紀錄（二十五日報達電）

第八師在閩贛間 已將匪軍擊潰 擒裁判部長並收剿殘部

第八師於二十三日間在閩贛間之鷄其山、擊潰匪軍、赤匪粵贛裁判部長王光裕等三名被擒、殘部在收剿中（二十五日南昌電）

保政潮仍嚴重 杜奇夫組閣遇若干困難

保京特訊、著名政論家杜奇夫奉命組織新閣、在政黨與軍人方面遭遇不少困難、頃於廿一日晨九時半向國王鮑利斯辭謝使命

又訊、保國政局仍甚嚴重而復雜、惟自廿日保王任命杜奇夫組閣後、未有新發展、但杜氏現已遭遇重大之困難、其人為七十老翁、思想陳舊、故同志甚寡、昔嘗為前王斐迪南之密友、且與馬其頓革命有密切接觸、自任命下後全國為之驚異、對於保王頗為誹議、同時人民現漸傾向內務部大臣高萊夫大佐、其人品高而果敢、主張有權威之政府並反對軍人干預政治

又訊、杜奇夫奉命組閣、遇有若干困難、前法長第戈夫既以闡釋前總理臧戈甫為加入條件、而軍人主張由武人擔任組閣、亦甚堅決、杜氏曾於昨晚晉謁國王、報告經過情形、事後據稱、組閣之事、仍擬遂行、將於本日與其他有新方策、政界人士開始談判、杜氏大約定政界方面仍欲組成武人內閣、准軍人必將從中作梗、前總理臧戈甫黨徒、昨日舉行示威、并有人散放傳單、反對前內長高萊夫、政局情形仍屬嚴重

埋屍及處置傷者 整頓已告完畢 台震死傷約達萬四千人

此次之台灣震災、由台灣總督府之活動結果、於二十三日正午、業已將屍體收容埋葬、及負傷者之應急處置、整頓完了、於二十三日午后四時發表之死傷者數、竟達一萬三千八百二十一人云（國通二十五日東京電）

拓務省發表以二十三日正午之應急處置業已完了、負傷者屍體之收容及埋葬、依該日午後三時調查之被害狀況按本表係以死傷之人數及家屋之被害狀況為主、但重傷者之死亡調查等進行似尚有多少之變更、及據拓務省於二十四日午前九時到信之調查其表如左

△死者	新竹州	一、三二一名
	台中州	一、八六四名
	共計	三、一八五名
△重傷	新竹州	一、八一四名
	台中州	七、四〇一名
	共計	九、二一五名
△輕傷	新竹州	一、四一五名
	台中州	無
	共計	一、四一五名
△行蹤不明	新竹州	六名
	台中州	無
	合計	七名
△家屋全毀	新竹州	九、二〇五戶
	台中州	六、〇八七戶
	共計	一五、二九二戶
△家屋半毀	新竹州	七、八六〇戶
	台中州	七、三九七戶
	共計	一五、二五七戶
△家屋大破	新竹州	二、八七五戶
	台中州	一、五六一戶
	共計	四、四三六戶
△家屋小破	新竹州	三、三八〇戶
	台中州	無
	共計	三、三八〇戶

又非住家之破壞與全壞半壞者相合計有九百九十戶（國通二十五日東京電）

大藏省首腦協議 決定應急措置 支第二豫備金餘額充救濟

日本大藏省、接到二十三日由台灣總督府岡田財務局長要求諒解支出台灣總督府第二預備金之電報後、於二十四日午前當由首腦部實行協議、協議結果、當決定對於台灣震災之應急措置、以台灣總督府第二預備金之餘金一千五百萬圓中支出、作為臨時補充金、若仍不足時、則將一般會計第二預備金之增額、並以復舊震災充分協力之旨、由賀屋主計局長、向岡田財務局長拍復電云（國通二十五日東京電）

英將召開 帝國會議

倫敦特訊、據廿日消息、在最近將來、英國將舉行帝國會議、各自治領及殖民地總理、皆將列席、交換意見、據悉此項會議之重要理由、樹立共同政策、討論外交問題、尤以對於蘇俄關係之計劃、業已完成、觀察日本之退出國聯、希望對於帝國國防問題、能獲得諒解、沃大瓦協定、是否放棄抑加修改將視多數意見如何決定

參事會議延期

預定本月末舉行之安東省最初縣參事官會議、為出迎訪日歸還之皇帝陛下、王省長及別宮總務廳長赴新京、是以該會議已為延期矣

擁魯登道夫為 國防軍領袖 魯氏堅辭或係謙遜

德國國防軍、擬擁歐戰猛將魯登道夫上將、繼興登堡元帥為國防軍領袖、因贈以元帥稱號、但魯登道夫將軍固辭不受、並於二十三日正式表明此意、國防軍以為此乃魯登道夫將軍向希特勒總統之謙遜云（二十五日柏林電）

小說 佳人之奇遇

東海散士著 劉孔墉譯 香月尚繪 （禁止轉載）（五十四）

或由奇偉俊傑徒、寶刀在匣氣勃々、何時能刺姦佞骨、海若眠時天地靜、狂把哀琴嘯皓月、月橫大空千里明、風搖金波遠有聲、夜寂寂兮望茫茫、船頭何堪今夜情

散士曰、可謂妙矣、壯如屠長鯨、險似排睚嶸、高攀天際、深照牛渚、妙意佳景、可通鬼神、與江山爭榮、比諸幽蘭女史之詩、有勝無劣、相笑相語、追遙樹間、久之又相携入室、散士曰、僕昨宵出寓舍、今猶未歸、舍主或以見疑、請自是辭去、紅蓮曰、姑留此地、暫待時機、郎君若不以下鶯見棄、請於螢雪餘暇、枉顧草廬、勿吝誨以高論也散士曰、學程極繁、七日僅有半日之間耳、於星期六、將重來訪、遂分袂而歸

散士比歸寓舍、家人齊集且喜且問曰、郎君昨宵至何處乎、吾儕皆疑之、互相議論均未能測知、今郎君之容貌、頗有枯槁之色、而衣裳又見塵沙之痕、是果何故哉、交相詰問散士、夫歸水之秘事、固不能以語人、而匆卒之際、又難為虛構之談、乃茫然回顧者久之、曰、昨夜讀倦、獨坐對明月忽有所感、下樓徘徊庭園、乘興任足、遂入山水之限清嘯微吟、迷天道之有無、感人生之死生、愈思愈迷、濃然相半於夢寐恍惚之中、及今追思、果遊何處、為何事殆不能知、蓋日本之所謂狐憑者歟、衆聞之、相顧嘿然、既而舍主告余曰、近者郎君兀々勉學、至廢寢食、豈非病於神精者乎、向後唯當靜養加餐、以養精神可耳

至期日、散士至歸水之居、紅蓮移榻於綠陰、敬身纏卷、不知散士之至、散士潛行立榻後、俄拊其背、紅蓮愕然棄書起顧、笑曰郎君何得為戲、相携入室、評山品水、雜談數刻、至晚而歸、由是每七日必訪歸水、訪則棹流攀險、或賦或吟、共盡歡樂、相別則兩情抑鬱、相逢則快意深濃、散士別幽蘭既遠、遇紅蓮漸久、於是愛慕紅蓮之情、綿綿然生於胸中、然紅蓮之膽略甚勇、權謀詐術有未可量譽者、且假命行六合之禮、結同牀之歡、而紅蓮之志偏在報父母之仇、與愛蘭之獨立、雖可假居美國、而無至日本安棲之心、散士亦無得為佳人伉儷、致萬金之富永住外國之念、故謂一時之痴情、乃後患之種子耳、乃傲鄭子逢九尾狐而愧愛憐孫生見兩頭蛇而下決斷、相親而不至相狎、至使兩人之斷、為埃及之戰是也

一日閱新聞、見埃及元帥阿拉畢巴霞檄四方之文曰、蓋聞有非常之事、然後有非常之功、我先王耶斯梅爾、憤外人之專恣、歎人民之窮困、欲絕他邦之干涉、復國權、輕賦稅以救爾蒼生、創業未就、中道為英法所脅迫、而忍恨去位、蒙塵他鄉、前宰相賽留克巴霞、果斷不屈、亦為英法所陷、放謫於炎熱萬里之沙漠、嗚呼、我賢王蒙塵他國、我忠臣飄零沙漠、我輩每一思及、肝腸寸斷、血淚如雨、今外人掌內政、斷萬機、我立憲公議之議決、為彼所拒、我闔國人民之呼籲、為彼所擯、堂堂之我國權、今何在乎、我王孱弱、受制外臣、先王播遷之後、徒擁虛器耳、天下之事已如此、國步艱難、天日失明

解煙治痼疾 補榮養的專藥

胃腸·便祕 宜 愛表斯

世自發見維他命以來。知其作用偉大。如於身體維他命不足時。則生種々痼疾。此乃周知之事實。就中維他命B之作用。尤為重要。蓋於體內如維他命B不足時。則發生脚氣、神經炎、體力衰耗、又胃腸之筋肉弛緩、食物不能消化、食物殘渣常停滯胃腸、竟成便秘者不尠。於是、如欲治痼疾強壯胃腸、請服「愛表斯」為最捷徑。

「愛表斯」最豐富「維他命B」

何以胃腸須「愛表斯」乎。蓋吾人榮養上最不可缺者為維他命。此在醫學上已成定論。而維他命B最豐富者莫如「愛表斯」。此乃以數十萬斛糙麥製造啤酒時。其胚芽及穀皮中所含之維他命B皆自然吸着於酵母而集積。然後以低溫乾燥之特殊方法製之。是即「愛表斯」也。

能使鴉片 吸食者之便秘速癒

鴉片吸食者之胃腸。因被鴉片中所含之毒質麻痺。以致腸之蠕動運動不活潑。食物殘滓常停滯於腸而成宿便。故鴉片或嗎啡中毒者多便祕。對此若投與「愛表斯」則腸之蠕動運動恢復旺盛。腸內常保清淨。得以生理的排泄老廢物。故不須如下劑之以不自然壓出法。便祕及其不快感自然消失也。

化常食為高價滋補

富者山珍海味、猶動得病、弱不勝衣貧者素餐粗食、竟得勞作終日。可見胃腸之強弱有差所致。此「愛表斯」乃最豐富之強力維他命B劑、為榮養上最重要之物。能使胃腸化弱為強。不論何物隨食隨化、分給榮養於各機關。而胃本身可得少勞多息。身體自然壯健。不須膏粱脂肉。皆得為滋補也。

粉末 一〇〇瓦……日金一圓七十錢 二五〇瓦……日金三圓五十錢 五〇〇瓦……日金六圓

尚有錠劑便於服用 全國各地藥店均有出售

馬越藥學博士指導 磯谷農學博士監製

紅星牌・太陽牌・天女牌・沙克牌麥酒醸造元

總批售處 大日本麥酒株式會社 東京市日本橋區本町二丁目 株式會社 田邊元三郎商店 大阪市東區道修町三丁目 株式會社 田邊五兵衛商店

LB-M-4

爺嗎兒 "EMOL"

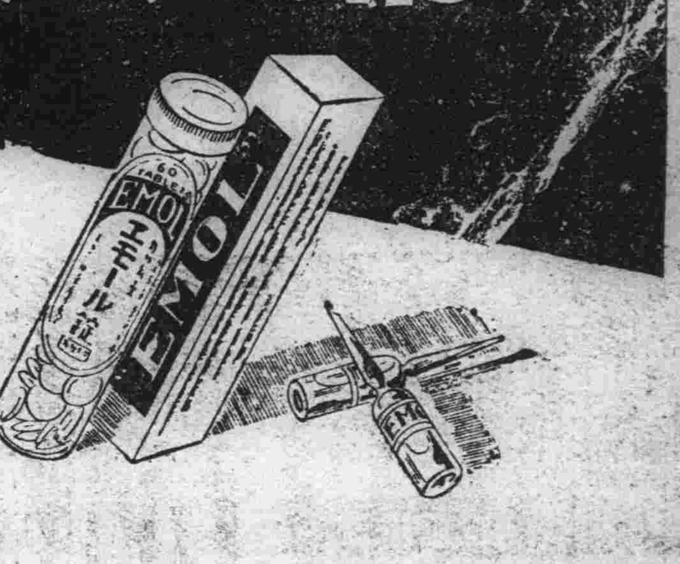

嘔吐鎮靜之第一藥！

爺嗎兒(エモール)已經日本醫界亘十數年長久時間之賞用其眞價不言可知矣

爺嗎兒(エモール)是補劣母之有機化合體故無如麻醉劑等之有可忌的副作用最能速迅鎮靜嘔氣、嘔吐、以爽快心身已博得大病院、大家之賞用焉

注射液 二cc 五管・一二管・五〇管 錠劑 三〇錠・六〇錠 病院用 二五〇錠

小兒用 一cc 五管・一二管

文獻說明書進呈

嘔吐鎮靜劑

妊娠惡阻、神經性嘔吐並因消化器障害各種之嘔吐

噦噎、胃痙攣之鎮靜並船、車、航空機之暈眩用

滿洲國及關東州特約代售店

(順序不同)

大連市浪速町 日本實業株式會社
同 吉野町 大正堂商店
同 信濃町 太洋堂商店
旅順市乃木町 田中濟生堂藥店
同 若葉町 宮竹藥店
新京日本橋通 井上誠昌堂
新京吉野町 大和藥房
新京城內大馬路 安達藥房
同 北馬路 九三大藥房
奉天浪花通 井上誠昌藥房
同 端原藥房
奉天加茂町 日本實藥株式會社
奉天小西關大街 井上誠昌堂
同 小西關大街 佐藤廣濟堂
安東縣市場通 一木且治藥店
同 七丁目 井上誠昌堂
遼陽大和通 安達藥房
哈爾濱道裡石頭道街 旭昌號本店
同 傳家甸正陽八道街 裕井泰昌堂
同 八站南馬路五七號
日本實業株式會社哈爾濱出張所

日本・大阪・道修町 株式會社 田邊五兵衛商店

一視同仁

▲當此塵砂飛揚 ▲人人宜加注意

當此春氣蓬勃的時候、野馬塵埃、息相吹揚、欲郊外行宜戴眼鏡、既避游塵而利目光、又臻時髦而益衛生、則眼鏡之效用誠大焉哉、然戴眼鏡、若不講究配光、則反使視線素受傷、久而久之其目力隨之底減而病矣、敝公司爲普及眼目衛生、應時需之貢獻、特聘光學專家、添備自動驗光機、及電力磨片機、專門代客驗目配光、不取分文、不論近光散光斜光老光、一經配驗、戴之則毫末必察、足增目力、不傷視素、定價克己、恭請試顧

慎昌公司眼鏡部啓

新京大馬路

慎昌美術電刻鐘表眼鏡公司

日電二一九〇 滿電一八一一號

千古一時

▲能將萬古事 ▲表送於耳中

娛樂品則多矣、欲求高尙可貴的甚勘、戲匣子在娛樂品中、爲最健全份子、既不傷廉而敗行、又能益智以養神於斗室岑寂中、能發揚繞梁遏雲之音、如邀集生旦淨角於一室、如聆晤千古英雄兒女於當時、八音和鏘、六情表奏、足能怡悅性情、闡揚教化敝公司應嚮於此、自製精良話匣、發音淸亮機器堅實式樣新穎、玲瓏輕便並代售各大公司出品唱片、備辦齊全、定價公道、售出唱機開票保用、歡迎惠顧

慎昌公司唱機部啓

鹿胎沒香丸

婦科太王 藥料高貴、效力確實、

每盒四元 每打四十元

根治經血不調赤白帶下久不孕育一經服用無不立効

(說明書) 函索卽寄

發明

查鹿胎由化學之分析研究內含有極豐富之胚胎腺(卽內分泌液卵巢等)而內分泌液卵巢等又爲醫治婦科子宮病及經脈不調久不孕育等症之有效劑已爲世界醫學上所公認冷香室主人有鑒於此乃發明用化學方法配製鹿胎冷香丸蓋採取遼東壯年牝鹿原胎配以世界珍貴藥品聘請藥物學專門家以最新科學原理抽取鹿胎內之胚胎腺配製以成者故對於女科諸病可稱效力絕大有効劑也

主治

婦科聖藥鹿胎冷香丸專治婦女經血不調超前錯下經脈閉止經來腹痛色氣不正紫黑成塊子宮寒冷赤白帶後腰腿酸痛夜不安眠午後發燒心跳心熱自汗盜汗癆病咳嗽氣虛血虧或胸腹脹飽飲食少思或子宮有病多年不孕或屢次半產連傷數胎以上各症一經服用無不立見效藥力昭著誠婦科第一有効劑也

特長

本藥內含有鹿胚胎腺故對於婦女因卵巢而發生疾病者有效凡經脈不調及閉止不姙娠半產腰腹疼痛交接快味缺乏顏面早老等均有良效因卵巢發育不良難以孕育者尤爲有效

△定價每盒四元每打四十元 函購貨欵先滙寄費在內說明書函索卽寄

總經理處 奉天鼓樓西金城大藥房

龜齡機

龜齡機裝在美麗金盒中

龜齡機具有極豐富之滋補力老年服之轉弱爲强生殖力還少後活青年服有健腦强精元氣百倍凡生殖器病腎虛早洩性感缺乏貧血作事厭倦消化不良視力減退等及女子經血不調子宮寒冷赤白帶下半產及卵巢發育不良難以受孕等尤爲有効

龜齡機養身固精之有效

「龜齡機」是專治男女性病的良藥是男女愛情中秘寶缺少「龜齡機」無不見效

兒女的仙丹返老還童的寶筏其一盒之効力遠勝中國參茸一斤故凡吸鴉片者年老衰弱者青年腎虧者均宜速服「龜

定價每盒大洋一元五毛現仍在特賣期中買一盒送一盒(卽一元五買二盒)外埠函購欵先貨惠郵費在內

大連華西藥房 鐵嶺和發久 江省中西藥房
長春中西藥房 哈濱環球藥房 公主嶺三合德
四平街大德堂 千金寨信仁堂 營口中西藥房
安東瑞祥泰 遼陽義和堂 本溪濟生醫院
吉林五洲藥房 普蘭店康德記 洮南德慶仁
吉林中西藥房 開原保康藥房 洮南永和堂
大連德記全機 濱江亞洲藥房 洮南和發順
瀋陽鼓樓西 西藥總批發

金城大藥房總經理

▲君▲患▲肝▲火▲否▲

▲我▲有▲潤▲腸▲丸▲

肝火中燒、最易激怒、世人往往因小不忍而亂大謀者、由於憤怒、實由於肝火

君有肝火否、盍服第威德潤腸丸以平之、藥料完全植物質、毫無刺激作用日服二粒、肝氣不作、祝君前途更多勝利

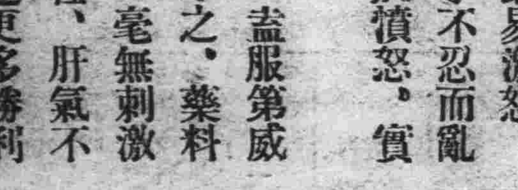

價格低廉祇售兩角

第威德潤腸丸

各大藥房均有出售

世界的品質 近代的香味

固拉普

双美人牌牙膏

東京 大阪 中山太陽堂本店謹製

尊齒潔白健全否？請用

各藥房均出售

兜安氏固牙香膏

日用此膏刷牙早晚二次既潔白又衛生能永免牙患此膏功能殺菌對於齒齦均極有益香味怡人用後吐氣如蘭雖小孩亦無不喜此膏香味故不難使之以此刷牙也

上海兜安氏西藥公司

奉天

澁谷主事曾囑託蒞奉 召開社會事業座談會

省垣各機關首領到會者百餘人

曾囑託講演有關社會事業四點

奉天省民政廳、於四月廿二日下午一時半、有新京中央社會事業聯合會主事澁谷彌五郎氏、與民政部囑託曾子仁氏來廳、於廿三日、由廳人引導至西關同善堂視查、十分贊美奉天社會事業施設之完善、尤驚奇附設工廠技藝之優美、曾氏乃買價值七十元精細地毯一面、謂將帶回新京、以宣傳提倡社會事業故在廿四日下午一時召開奉省社會事業講演與座談會、會場爲皇宮西教育會、屆時有關市長、方商務會長陳醫師會長、譚卍字會長王同善堂長等百餘人、到會聽講、先由（民政廳長）奉天省社會事業聯合會劉會長致開會詞謂今日因中央社會事業聯合會主事澁谷先生與民政部曾囑託來奉、視察社會團體並蒙會講演、賜予從事社會事業者之南針、同人等至爲歡迎部人更形密切關係、因社會與國家有密切關係、滿洲國既以王道爲宗旨、必先改良社會業、令一般人有相當學識有相當能力、可以自謀生業而後講求道德、忠孝、循序漸進則社會其庶幾矣、此孔子所謂日庶矣、日富矣、日教之、管子所謂倉廩實、則知禮節、衣食足、則知榮辱當在從事社會事業者有以倡之也、今澁谷與曾先生等惠然來奉、自必本王道意旨、提倡而指導之社會前途定能大放光明、鄙人謹貢片言、以誌慶幸、次爲民政部囑託曾子仁氏講演、其講述要旨可分四條、

一、社會事業與慈善事業　積人而成社會、積社會而成國家、社會健全、國家始能鞏固、然欲社會良好、必先發揮人民固有之能力、並開發自然之地利、凋敝枯燥之社會可變爲燦爛莊嚴之社會、人人具忠君愛國之心、有自立謀生之道、災害不生、方爲人民幸福、以上均在社會事業者之共同努力、慈善事業乃社會事業之一部、但辦法亦須由根本補救、如設工廠、修道路、則可救一般失業之人、其他災害、則更宜早期防止、方不爲晚、

二、社會事業與王道政治　我國以本善政、施諸人民、於去年三月一日、皇帝登極大典時、會頒給國幣百元、獎勵社會事業、希全國物阜民豐、實現王道樂土人民相親相愛、王道政治乃以社會事爲前題也

三、社會事業及社會連帶責任、因社會事業之興、影響於社會之良善、如鴉片專責制度、本希依限戒除、但反有加無已、或破壞公共場所之衛生、無公德心及責任心之人、此皆社會事業與社會有連帶關係之責任

四、社會事業對象之經濟貧　經濟貧內分三種、一、自然貧、二、社會貧、三、個人貧、

一、自然貧以天災地變之結果、一時的或繼續的而陷於貧困、此稱爲自然貧、滿洲連年水災、因救濟方法不完全、難民不得根本的救濟、只有一時的救濟而多數難民則多陷於繼續貧也

二、社會貧、因社會組織之缺陷、而受其障害、即他動的影響、譬如失業自己雖有欲勞動之意志、然無可工作之處、而陷於貧者、則其一部分耳、再如因社會組織之缺陷、譬如因鴉片專賣制度不確立、而增加了吸者、以至破產之結果、再因農村制度及施設不完備、農村不振等而在社會所生者（完全之勞動制度）社會壓迫等等

三、個人貧、以個人的關係而陷於貧苦者、稱爲個人貧分自動的個人貧與他動的個人貧二種、自動的個人貧、即包含放蕩、吃喝、嫖賭、吸鴉片等、以致貧苦、所以社會事業、必須集思廣益、負責、熱心研究、盡力與人民互相努力方可也

後有澁谷氏、與閻副會長之講演乃繼開座談會、出席者隨意發表意見、座談會止即由方副會長致畢會詞而散會云

市當局將修填 胡同之深坑 及一號灑水井

奉天小西關祠堂分所附近翠花胡同、乃由小西關大街西南斜行胡同、日夜行人往來不絕、但該胡同道路中心、連有方四五尺深之坑數個、附近住民之髒水污物、均傾於其中、當氣候稍熱之時、臭味充滿街中、對於公衆衛生、實大有防害、於夜間行人、更時生危險、身受傷衣被汚、怨言時有、故市政當局調查詳細後、不日即將修補該胡同之有害深坑云

又訊、城南大南門裏、稅務署對過之市內第一號洒水井、近日不知何故、使用不靈、連抽兩車水、該井即乃乾涸、故消防隊之對於城內火警補救、與衛生水車之城內洒水、均大感不便、現已呈請市政公署、本月底定可修理云

奉天法院旁聽記

親哥哥殺了親弟弟 上訴辯論終結

血衣及兇器均行搜出 事實俱明顯祇候宣判

有新文芳者、係梨樹縣四家子村人、現年五十六歲、兄弟四人、新文芳居長、因家道寒微、生活維艱、於數年之前經其母高氏、已將家中所有田產共計二十六畝、除其母高氏自己提出十畝作養老外、其餘便分給他們哥弟四人（即文芳文學文堂文義等）析居之後各立門戶、並無異外料葛高氏因有十畝田地養老便獨自生活、後來高氏病故因無欵發喪、而長兄文芳便與弟兄四人議定、將老母高氏之十畝田地、典與村中張某人耕種、以備喪事之用喪事之後、文畢遂隻身外出充軍、迨至去歲春季間、文畢始由外歸、並携少婦趙氏家、原來趙氏係有夫之婦、因與文畢發生情戀、感情熱度達沸點、遂私與之私奔來家、及文畢與趙氏抵家之後趙氏之本夫遂尾踪來尋、結果經文芳給趙氏本夫出大洋二百六十元、作爲償還趙氏身價之用、從此趙氏與文畢算成爲正式夫婦矣、在這事以前、文芳把其母高氏典出之地、亦出欵贖回歸爲已有手足胼胝心甚歡快、惟文畢至家仍無相當職業、生活實感拮据、乃聲揚其母高氏之養老地、得歸他有（即文畢）不然一定鬧事不令其得安、但該地已經被文芳贖出一年之久、此刻文畢硬想索出歸已有、文芳當然不能許可、文芳本係鄉愚百思無法解脫日夜愁思、遂起意殺害手足弟文畢、於是文芳乃於去歲、舊曆十月二十日暗藏鐮斧一把、候其弟文畢由家外出、行至村西壕溝內時、文芳便乘其不備之際、用斧將文畢砍死事後被文畢之妻新趙氏查知詳情、遂控告斬文芳謀害人命於梨樹縣司法公署、幾度審訊知屬實在、乃處斬文芳死刑惟斬文芳還想盡力掙扎、於判詞送達之後、遂上訴於奉天高等法院今日經審判長陳濟瀛、開庭審理檢察官賈長庚蒞庭參加意見、並有指定律師丁樹楷代爲辯護、茲將當日問答錄之如次、

問、斬文芳你今年多大歲數
答、五十八歲
問、那縣的人呢
答、梨樹縣人
問、家在甚麼地方住呢
答、四家子村中
問、以前你作什麼職業來的呢
答、我是莊稼人沒在外邊作過事
問、因爲你犯了殺人之罪、經梨樹縣司法公署處你死刑、你心不服乃上訴本院今日你把上訴的理由說出來吧
答、小民太屈了、我這大的歲數、那能殺人呢、並且被殺的人、還是我的親弟弟我是他的親哥哥、法官想情、親哥哥那能去殺親弟弟呢
問、你們弟兄幾個
答、四個人我是老大死的是我二弟還有老三老四都在呢
問、你們是分居、可是還在一起過日子呢
答、我們家裏很窮、經我母親活着的時候已經把家都給我們分好了各立門戶誰也不許找誰
問、被害人是你二弟斬文畢吧
答、是的
問、你說斬文畢不是你害的可是誰害的呢
答、那事我不知道總而言之我算沒砍死他呀、去年春季他由外邊回家了、還領一個媳婦來、那個媳婦是有男人的人他們到家不久那個媳婦的男人追來了我看要鬧出事來、還替他花了二百六十元大洋一給那個媳婦的男人拿去了、我要有害死我弟弟的心我能肯替他化那些錢嗎法官想情是不是就可以知道了
問、在梨樹縣司法公署你已經都承認了、說你弟弟之死、的確是你害的、那時你母親高氏活着時、因生活困難、把家中所有的二十六畝田、她提出十畝作養老之用、其餘就分給你們弟兄四人了、但你母親死時沒錢籌備棺材、遂把那十畝地典出去了、那時你弟弟就出外當兵啦、後來你手中有錢了、乃把你母親的養老的地贖歸你有了、於去年你弟弟斬文畢回來了他知道你把你母親的養老地贖出來、他硬想由你索出歸爲他有、因此你們哥弟結仇懷恨於心、在去年冬月二十日你暗持利斧、把你弟弟砍死在四家子村西壕溝內了、這些話都是你自己在原審時說的呀現在你怎不承認了呢
答、我沒說過那話、並且我們也沒有田地
問、你說沒說過那話、現在原審筆錄爲憑、還有甚麼分辯的呢
答、我實在沒說過那話、那筆錄大概是原審時他們亂寫的罷
說、你不要胡說了、原審時不但你自己承認不諱、而且有你弟弟的女人趙氏及村長等到案證明、說斬文畢之死、實是你殺的、現在你反供是沒有用的、你弟弟他當過兵又打嗎啡、不作正事、並且你又出錢代他完過姦拐的事、你待他是很好了、他不該硬逼索那養老地、現在你可以說實話、不承認是沒有用的
答、我實在沒用斧子砍他、不信可以傳我弟々斬文堂文義來問、就知道斬文畢之死、是不是我砍死的
問、你不必分辯了、血衣和兇器當時驗屍時已經從你屋內搜出來了、被害人的血跡來的、斬文堂斬文義也到過案、他們說的確是你害死的、你親弟弟還能說謊嗎
答、血衣和斧子的事我不知道、一定是他們胡弄的

（此時檢察官賈長庚起立述道）本案事實明瞭、並有血衣兇器都是由上訴人家中搜出來的、還有上訴人親弟々斬文堂等在原審時到案證明、足見斬文畢之死、的確是上訴人謀害不諱、此刻上訴雖堅不承認、但也無採用的必要請貴院可依法裁判吧

指定律師丁樹楷起立辯道閱本案卷宗上訴人受了殺人重大的嫌疑、但現在上訴人又堅不承認、並且對於上訴人殺人之證據也不清楚、仍請調查才是所請是否請貴院

問、革文芳你還有話說沒有
答、我們本村百家長張甲林知道底細、請傳他到案、一問便知我屈不屈了

審判長宣諭、本案今日辯論終結、候裁判吧、遂畫押閉庭云

光天化日之下 劫路賊何其多

北關警察署直轄分所界內、新發園胡同門牌十號、住戶汪陶氏、於二十三日午後三時許、乘人力車赴街辦事、行至元寶胡同、突遇一年約二十許之男子、身穿月白大衫手持類似手槍者（即小孩玩耍的假槍）將車攔着、該陶氏被嚇不辨眞僞、遂將所帶之金手鐲一支（重五錢上有卍華字樣）交與、該匪逐向大街逃去、及至陶氏憶起彼所持之槍、類似假的時、而匪逃已無踪矣、當即報告該管分所、請求追尋等情、該所據報、當即前往現場及附近各處搜查、並電知關係方面堵截、但匪逃已久、故未能就獲云

又訊、同日下午六時許、南市場十四緯路、住戶周玉園、年十九歲、於是日因事赴街行抵十三緯路附近、突遇年約二十六七歲之男子二人、一穿青大衫、一穿黃風衣、攔路一言未發、即將周某大肆搜查、結果將國幣十元、重二錢之金手鐲搶去向東南而逃、該周某見彼二人均係匪類、因一人勢單、附近又無行人、故未敢與抗、當即奔至該管分所報告、及至警察聞信追逐時、該二匪之踪跡已杳矣、日下警署方面對於該二案之匪徒、正在偵查之中云

櫃夥拐欵物潛逃

大西關熱鬧街分所界內、日興隆外棧院內門片一百十七號、商戶中順成、執事人劉鳳成、於二十四日晨至分所報告、聲言該號櫃夥魏鈺三河北固安縣人、現年廿九歲於昨晚三時許、將櫃中積蓄之國幣大洋等九十八元、及柳條包一個、帆布提包一個竊逃無踪、該人身穿青斜文布棉袍、青蔴葛褲子、請求帶爲偵查等情、該所據報、刻已電知各處、代爲注意偵查、未悉能否捉獲云

瑣事拾零

▲爲一角錢興毆　黃色公共載客汽車、於昨日午後二時許、由于代田通停車處開往城內之一六〇號汽車、彼時車上乘客已呈擁擠之勢但開出數武之遙、又有登車者二人、因上車一時過於慌張、故將手持之國幣一角、將欲買票、而錢已墜地、彼時車行正速、雖欲下車拾取、亦是不可能、並區區一角之國幣、故未曾在意、豈知墜地之錢、被一賣煙捲之幼童拾得、該幼童正在歡喜之際、從傍邊跑來一無恥之洋車夫竟向幼童手中奪取、該幼童不捨、因之竟發生口角、及至以動武、斯時車雖前進、而乘客等均甚注意、回顧見洋車夫無禮、彼此均有不平之勢、但亦不能下車、故在車中還望車夫與幼童互毆而已、不想竟有好事者（該汽車公司指揮車輛之某甲）彼時正在車後門傍站立、見景遂一躍而下、飛跑至墜錢地點、將錢索回、復又追上汽車、將錢與失主、而洋車夫與幼童此際、架亦不打、彼此均在怨恨之中、想此事之發生、不過因爲一角錢而已、而車夫竟見利不讓、致起鬬毆、若非該某甲將錢索回、彼二人不知打到何時爲止呢殊爲可笑也云

文教部派員來省 視察師範學校

說明視察日程之變更

文教部特派部員王維常氏、已來奉視察各地師範學校、已誌本報、該氏於日昨廿二日到奉天省署教育廳、說明調查日程稍有變更、今將準確日程順記如左、

四月廿五日、鳳城師範學校
廿六日、海城師範及附小
廿七日、奉天師範學校
廿八日、男師附小
廿九日、女子師範學校
四月卅日、女師附小
五月一日、由奉天赴東豐
二日、東豐師範與附小
十三日、自錦至四平街
十四日、四平街師範學校
十五日、遼源師範及附小
十六日、返文教部

斃匪甚衆救回人票 國軍剿匪勝利

獲得槍械馬匹爲數頗多 第一軍管區司令部發表

奉天第一軍管區司令部、四月廿四日發表剿匪捷報多種今特詳記如次

東邊道討伐情況

一、於十五日遁入臨江西部紅土崖方面之楊匪主力二〇〇名、復有逃向金川縣南部之模樣、張團長指揮步兵一個營、暨第〇〇二旅各一連於十六日由四道江亘渾江以南之要點、構成警備網、逸以待勞、備該匪北竄、施行攻其不備之手段、然迄於十七日、仍未發現匪人、遂轉向紅土崖前進搜索

二、據當地傳聞紅軍匪約二〇〇名、近與九洲九洋之匪團一〇〇〇名合股、在小南岔（紅土崖西南）蠢動中、前記部隊接得情報、於十八日即向該地出發、於午後一時、行抵四道陽岔與匪首九洲、九洋匪團約一〇〇名衝突、戰三小時、斃匪五名、傷匪二〇餘名、並鹵獲步槍二、馬八、救回人票六名、我軍無恙

三、前記部隊、於十九日拂曉、搜索至小南岔一帶、偵悉匪已向北方逃竄、討伐隊繼續追剿、於午前九時、在七道岔附近又與九洲九洋石秀峰等合股匪約一〇〇餘名遭遇、戰約時許、匪向北方逃去、討伐隊努力搜剿經過六、五、四、道陽岔至頭道溝得悉該匪已渡過渾江、此役斃匪三、傷匪十餘、我軍無恙

四、爲協同本討伐隊之步兵〇團部團長、指揮第〇〇兩連、於十八日午後時、由八道江出發至同日午後八時許於大梨樹溝四道江東附近與匪首北海六十名遭遇、戰約時許、匪不支四散、此役斃匪十餘名、傷並多數、匪鹵獲步槍四支手槍二支、救回人票十餘、當此激烈戰我軍遂亦死一等兵一名云

董旅李團營長周連陞、於二十日午後十時在金川縣閣技溝（孤山子山）附近、與匪首劉大法師三〇遭遇、該匪不支、向西南方退去、該連尾後追擊、至十一時半於八里哨東北方標高七九二高地（大荒溝西北）追獲、戰約半時許、匪乘昏黑、向森林內潰散、此斃匪一、傷匪四、鹵獲步槍一、我軍無恙

步兵〇團、爲暗殺僞苗克秀計四月一日以來、派遣密探盧光玉、投入匪帮、以資伺機暗殺、不意於旬餘日內、仍無機會、該密探於周家堡子、南方高地、乘機射殺該部下小頭目占勝、順字得勝軍、程玉得四名、即向宿營地逃回、該匪從後射擊密探、身負重傷、卒抵營地報告情況、若該密探者一身而殺四匪、不避艱險、身入虎穴、堪爲國軍之模範矣

（寫眞即張雲霖團長）

新京

東鄰棉織工業 視察團抵京 搭車北上視察

友邦日本棉織物工業組合滿鮮第一班、視察團一行十二名、業於（二十三日）午後三時抵京、當晚遂投宿於頭道溝驛前國都旅館云云

又該棉織物工業組合第二班視察團一行十四名、亦於當日午前六時四十分抵京、當晚同宿於該國都旅館、並豫定於本月二十五日午前九時二十分搭乘北滿鐵路第四次列車離京、向哈爾濱進發、視察北滿一帶之工業云云

田津司令官 公畢已返京

駐滿海軍部司令官津田中將前曾搭乘北滿第四次列車、偕同本部副官山口大佐、暨副官山相少佐二人、因公去哈爾濱等情、已誌本報、現已公畢三要人業於二十三日午後三時三十分復乘北滿第七次列車返歸新京任所理事

會此兩處工做最少須一星期

海城

數家之房舍卅餘間 頃刻化成焦土

大甲屯之火警原因不明 損失約在七千二百餘元

本縣第一區管內大甲屯西大街、於三日午後三鐘餘、不知由何處飛來火星、將居民黃德餘、黃德昌、黃德純、黃興本、霍長齡、毛慶升、業維仁、朱世文等之房屋、燒却卅七間、當時附近村屯皆往撲救、惟因風狂火猛、救者不敢迫近、祇得先護衛就近之隣舍、可憐此卅餘間之房舍、頃刻之間、化爲焦土、幸係屬白晝、人畜得慶無恙、各村人等、於死的撲救在號呼搶救之中、歷四小時始將火勢撲滅、刻聞起火原因、尙屬不明、官署正在詳細調查之中、至損失之數經官家估計、約在七千二百六十餘元、但糧石之數、尙不在內、聞陳縣長、對被災之家、將予以賑濟、刻聞正在籌畫之中、按四區王相屯之火、於三日前、燒死四口傷一口、而一區大甲屯又燬却房屋卅餘間、火災實屬可畏、然則吾人對於火燭、當小心謹愼、方不致敗家毀業之災也

三會長聯袂晉京

本城商會長辛子香、副會長王佐忱、牛庄商會長李芳大騰鸞堡商會長鄒愼五、一行四名、於月之廿三日、同赴新京、磋商度量衡器之實施辦法、在帝都逗留三日、歸途在奉天下車參與春季商聯會

選載小說 落霞孤鶩（九六）

第十一　所舉非人叨叨空弄舌　相知者我脈脈已傾心

（張恨水著）

心想現在的姑娘們是這樣的見不得男子只見了一面她就瘋過去了、本想進去說她幾句、身後却有人叫牛太太、回頭看時、原來是學校團體來參觀、辦事員請她出去招待、這只得把這事丟開、招待來賓去了、及至來賓走了因爲黃院長走了、自己代理着院長的職務、依然是不得空閑、玉如雖然不對、其過甚小、也不必去專責她、自然也就不記在心上、這天公畢回家、丈夫牛勇生、是在警察廳作事的人、已經早回來了、笑問道：你今天回來得晚多了、再不回來、我要一個人吃晚飯了、牛太太將大拇指一伸、一雙肉泡眼睛眯着一笑、很得意的道、這幾天、我是院長了、還不忙嗎？因把代理的事說了一遍牛老爺笑道：這更是一個好機會了、王裁縫這個禮、算是送着了、牛太太道：王裁縫又送了什麼禮、我並沒有收到呀、牛老爺道：你回你自己的屋子裏去看就一明白了、牛太太走到臥室裏去一看、只見紅紅綠綠床上堆着好些塊子綢料、拿起來點了一點、又用尺量了一量、共是七幅料子、也有做裙子用的也有做衣服用的、也有做褂子用的、這雖然是王裁縫給人做衣服偸下來的料子、然而一算起錢來、就要值好幾十塊了、人家這一個人情總算不小啊！牛老爺也跟了進來、笑道：有兩塊料子、還是外國貨、很値錢的、那孩子也不錯、你就給他圓成這一段婚姻罷、牛太太手上拿着料子看了幾遍、向床上一扔、一揚手道：不行了、讓人家捷足先得去了、王裁縫若是一定要在救濟院裏找兒媳、我和他另挑一個罷、這個姓馮的孩子、現在姓了江了、因把大概情形說了一遍、牛老爺道：那不要緊、這也不過是口頭上一句話罷了、姓江的還沒有呈文到救濟院去呢、就是呈去了、你不會說他沒有固定的職業、批駁掉他嗎？牛太太笑道：厚一個、薄一個、我又何必呢？牛老爺道：不光是這幾件料子、還有好處呢、只這樣一說、無中生有的、又起了風波了、正是：世間最是人心險　一語風波指顧間

擱河山發生搶案

邑一署轄界擱河山、原有三清殿一座、殿之西首、有孤戶瓦房三間、係民戶孟兆明在此居之、於廿二日早二時忽然闖進匪人四名、一持扎鎗、三持木棒向孟某亂打一陣、結果搶去衣服四十一件國幣五元、金耳環一副、銀腕釧兩隻、搶畢向南方逃竄據云、匪人着長衫者三名、一名着短服、俱操本地口音刻一署金署員當日聞報之下即帶隊往追匪徒覓杳如黃鶴

營口

出國身份證明 係屬無料發給

出國旅行到警所領身份證明書、查此項證明書、由官府專賣之新聞已誌二十二日之本報、後聞於事實不符證明書乃係無料發給者、並非專賣、茲特更正

籌備奉祝天長節

四月二十九日、爲友邦明治天長節、全國各地、一體舉行奉祝、式故本埠新市街滿鐵地方事務所、對於奉祝儀式、已着所籌備矣、會場假小學校講堂、會費每人金五角、希望參加者即到該所接洽

招請各埠代理 吉林世一堂啓

敬啓者本堂開設吉林省城西大街歷百有餘年專辦東西各[illegible]產區藥材藥料採選地道修合丸散膏丹應世濟人本堂所製各藥不但藥質純良而製法歷百餘年之經驗得此可謂仕官農商諸君所嘉譽者也今本堂一爲擴充營業爲病家有所聞津除先後在京哈龍江綏化富錦天津上海各設支店而外尙要招請各省市都市縣鎮各埠代理以爲推銷本堂丸散膏丹各種成藥而獲壽世壽民之本旨近年來各處省市縣鎮屢有約請代賣本堂各藥以爲應世活人本堂思念及此理合招請代理商號今特登報聲明凡願當代理各種丸散膏丹成藥三百餘種請向吉林本堂函索本堂接洽本堂招請外埠代理立有規章函索即寄今大連市代理處浪速町增盛堂大藥房爲大連市代理處凡大連請就近購之可也凡買本堂各藥價目與本堂一樣合並聲明

君欲聰明作大事致富乎

世謂人之智愚各自天賦若由醫學觀察適得其反蓋機靈之智慧寓於康健之身體而康健之體質可由衰弱者以改造果爾神志清爽心如止水體力充足作大事猶烹小鮮耳致富如立竿之見影古云生財有道斯之謂也

保衛爾

保衛爾乃近今最新發明內含最名貴成分多種對於改換體質驅除病魔健身補腦增加血液固腎强精益智壯氣等等凡能致人康健各元素無美不臻且無不功效卓著故能口碑載道各國醫博士及衛生局所樂爲推奬者

神效牛肉汁

（滿洲帝國全國各商埠各大藥店均有出售）

奉天三緯路　日長電話四一八四番

英商　總經理　和記洋行

化痔靈 良藥

（是痔瘡便血、肛門裂創、痔瘻痔核、的唯一妙藥、價値經濟用法便當各藥房皆出售）

東三省水田志 東三省畜產志 特價出售

本書係黃越川先生在滿洲事變前所作對於水田畜產均有詳細敘述多由實地調查所得足供實業界之參考自先生重來大連後始由上海運來現於此間出售因著書目的乃在贊助實業故先定一特價期間以表優待熱心實業以先睹是書爲快者每册計國幣六角自四月十五日起至七月十五日以三個月爲限　期滿照原定價計大銀圓一圓叉特價期內册數亦已限定向請從速購閱

經售處　大連市大龍街十六番地　啓化書局　⊙　奉天城內鼓樓前　中華書局

大連市監部通百十一番地　青年書局　奉天稻葉町十一番地　小村書局

齊昂鐵路公司廣告

齊昂鐵路公司全體股東均鑒逕啓者案查本公司股票自前清光緒卅四年開辦頒發訂有股票條例俾各股東遵守嗣以傳流日久輾轉讓售多不按照條例辦理向未到公司更名註册以致紊亂不堪當民國五年雖經換發一次又多遺漏遂致新舊參差亘爲眞辦對於股東之權利無由明確即於本路義務貢獻上亦多窒碍茲因清理以上弊端經本公司監察會議表決爲整理股票務期澈底起見首宜甄別清理藉免混淆而昭鄭重即定自陽曆三月十五日起至五月十五日止陰曆二月十一日起至四月十三日止兩個月爲限凡持有本路股票者無論新舊一律應即繳送公司核驗註册並須備戶主姓名單及印鑑一份一併送交公司存查以憑領取股票之用由本公司先行蓋給收據經考核後再行發還或換發新股票屆時另行通知其有遠道不能親到者函寄或委人代辦均可但通訊地址務須詳明註載並戶主須於股票左上角加蓋印鑑之戳記事關股東權利幸勿輕忽除佈告外特此急告

康德二年陽曆三月十六日

龍江齊昂鐵路公司啓

瀋陽電影院

廿五日、至廿七日、

天一公司巨片

「春宵曲」像春天一樹繁花、無限美麗、無限芬芳

「春宵曲」像黎明一聲鷄唱　喚醒痴迷、喚起酣夢

春宵曲

請注意　廿七日　廿八日　本院之廣告

醫識特刊

鴉片之中毒

大連醫院々長 醫學博士 守中清

一、緒言

濫用鴉片、「嗎啡」「黑羅應」等麻醉藥、罹于其慢性中毒、終竟幾乎成爲癈人、而過陰慘生活的人、不但是滿洲人和中國人、而且在朝鮮人、日本人方面也有漸次加增起來的、這是在滿洲近年邇向的情形了、可是並不僅於滿洲、連日本內地、和歐美諸國也是呈着逐漸流行起來的現狀了、在以前所謂鴉片中毒的事、人們都以爲是在世界上、覺限于中國和印度兩國的人、然而不知道從什麽時候起、歐美尤其是在美國惹起可驚的流行、而發生多數之中毒患者起來的、因此招着世人的物議成爲嚴厲的社會問題了、雖然介在與中國僅僅一衣帶水之間、經由極其密接的交涉、而計謀着其生活、可是老久超然的脫免了這樣惡習慣的日本國民、在日人方面隨他們看着、那是理所應當的事、可是依外國人看來倒是多麽偷得很大的驚異、就成了各國驚異之中心點了、然而這層事究竟不能算計是永遠的這麽必定所以然的、到了現在可就仿傚着此等諸國人的樣子、用鴉片以及別的麻醉藥的人、現出而漸々的增多起來了、那實在是遺憾的事、這可以說是在後在滿洲地方不可忽畧的一樁特別重大的問題了、如此現時於滿洲、對於鴉片、嗎啡、黑羅應等之中毒者是不僅限于滿洲人及朝鮮人漸次傳播到一般僑居滿洲的外國人方面去、而事勢業已成爲了一件不可輕視的問題了、無論如何災禍是總得趁着還沒大起來的時候、趕緊的掃除纔好、若是病、已經入膏盲、則其勢甚猛烈、而怎樣禁令、怎麽教訓覺自都歸着徒勞、要斷絕其病根那是到底困難極了、好比與現今所謂戒酒禁煙、一是可說而不能實行的就那麽一樣的道理了、再是單就個人說起來、損傷身體、低下能率或破壞家產那是不待言、倘普及到社會一般的人、則家致衰敗國民的元氣、別說是富國强兵、就是結果落到貧窮軟弱之國民的地步上纔收場了、總之將飲酒、吃煙等所誘致的害毒比較起來、則到底比不得宅的、尤其是因爲人們用鴉片的動機、是大概想要逃避於現代社會的生活苦、並且耽于頹廢之享樂的緣故、所以這種習慣的普及而於世上是比較着容易多、其禁止則却倒很有困難的理由了、鄙人此次關于鴉片與其類似藥之中毒、乃往下一般的述說一下

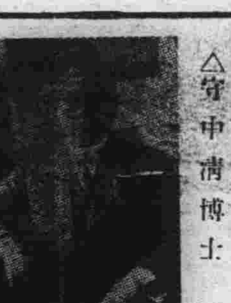

△守中清博士

二、現今所使用的鴉片藥與其類似藥

（A）鴉片煙膏

美麗的罌粟的花瓣掉下、而那罌粟殼是漸次長大起來、趁着正在保住青綠色的當兒把附着于指頭的小刀、輕々的劃一轉圓刺開其表皮、把由刺劃的口子流出來的汁液收在一塊弄到乾而成硬的、便叫做阿片煙土、大概是像黃褐色之餅狀做出來的、但是關於形狀、包裝等、則看其產地可有各式各樣的、把這個再加工精製涉及幾回、就成爲像黑色的膏藥似的東西了、這就叫做煙膏、纔可以用爲吃煙的、再者在印度和中國等地方、也有把這個做爲丸藥而內服的、這是古來通行起來的事

（B）嗎啡

在嗎啡內約含有二十種之有効成分的藥味、而其成分的多數是都有麻醉作用的、就中含有最多而最强的麻醉作用的便是嗎啡、因此爲醫藥近來替鴉片用嗎啡的可增多起來了、煙癮者也是因爲價錢的關係、並且其麻醉作用很適確的緣故、在以前吃鴉片煙的人、到後來是變爲常用嗎啡的、而大多數是將嗎啡注射於皮下的、所以現在到處可以看見所謂「嗎啡患者」、便是指這種人的、總是無論煙癮者、或嗎啡中毒者、在醫學上看來、都是沒有什麽相差的地方了

（C）黑羅應

這也是與嗎啡大同小異的東西、其用法是將其白色粉末、或內服、或夾雜于紙煙裏而吃煙的、所以於滿洲乃日本人方面也是似乎比較着多用的光景了、另外還有、「旁朶珊」「爬比那爾」什麽的與鴉片等相似的麻醉藥不少、這都是爲注射用的可是比較着上述的三種藥使用的少些

（D）蔻卡印

這是與鴉片全不同的麻醉藥的、於西洋人方面是此中毒比較着多些、然而在東洋人方面則倒是稀少的、在以前將蔻卡印擦于鼻孔而成爲習慣的人、到了現在却似乎很少的、關於蔻卡印的中毒則其害不讓鴉片、嗎啡等、也是含有惡性的

三、使用鴉片之歷史

我們爲知悉鴉片是與人類的生活有如何密接的關係起見、茲將鴉片使用之歷史考察一下、由是可以知道那來歷是有多麽久遠、而且那習慣是如何頑固執拗的事

鴉片之原料植物的罌粟、是自從很久遠的古時、依人類可栽培起來的、離開現在大約三四千年以前、於歐洲中部地方所叫做水上居住者的、就是在瑞西或德意志等之湖上、構造住房而過日子的、有所謂新石器時代之住民了、約在一百年以前起、其居住的痕跡被人發掘出來的、而從其泥炭地層中、可見了種々的器物和穀物等物、因此我們可以猜想當時人類之生活狀態的、其將罌粟的果殼和種子也混在其中而成爲一塊的、我們看着這罌粟也許是當時已經被此住民栽培而供爲食料的、並且希臘、羅馬時代的住民、也把罌粟的種子用爲食料的事已經記在文書上、可是此等罌粟之子兒是全都用爲食料品的、然而罌粟的果殼內含有的麻醉藥之利用究竟是怎樣呢？關於這層事、查考最古的記錄則出於希臘詩聖「荷馬」所作名篇「奧德賽」中的、有個叫做「何當娜」的女子所用的藥液、這就是指證當時被人用的麻醉藥的、茲從生田長江氏譯「奧德賽」中、將其一節抄出來、轉載於此、即於其第四編「她嘿當娜是在他們喝過了的酒裏、投入了一種藥、這種藥是可會忘却所有一切的痛苦和憤怒和記憶等的、其藥已經混在大酒杯內而嚥下其少量去的人、從當日起以後於他的腮頰上、再不會流淚的、縱然他逢着母親和父親的死亡或者雖然是別人把他的弟兄或他的愛子、在他的面前擊劍刺殺、而他自己當面看着、可是究竟不會感覺何等的苦痛啊」「嘿當娜」是由埃及入珀利達那得了此藥的」這麽着、至於文藝的誇張是固然有、可是如上所說的事、那就是麻醉藥之作用的、而且於當時除了鴉片之外、如此的麻醉藥是到底不該有、再是往後、到了在西紀前第五世紀以降、則關於鴉片的記錄、是可以看見於希臘、小亞細亞等、光景是似乎專在這些地方使用過來、而從此地方傳播四方、往西是歐洲諸國、往東乃普及到波斯印度、中國地方、那是直降至後世之西紀七八世紀以後之事的、這都是因與亞拉伯人之交通、而流布起來的、於印度鴉片之使用、則如上述由亞拉伯人之回教徒、而輸入的、有個和蘭人林斯赫夫氏、所著「東西印度航海物語」之一本書內、於其一五九八年紀、有一句記載說是「印度人是已經慣着鴉片之服用、而倘若中止則要瀕死」云云、由此看來當時在印度地方、鴉片中毒者已經存在的事實、是顯明而沒有疑惑的地方了、往後鴉片是常爲治病計、到處可見使用起來的、並且爲小兒可使用的多了、就是將這個藥給與小兒吃、則小兒是不哭而很安穩地要睡去的緣故、這行爲雖說是無智所以然、而實在令人毛骨悚然的一種惡習慣了

却說已經成爲世界之鴉片國的中國、到底從何時代起、纔可見使用鴉片起來呢？關於此種問題、怎麽想要知悉無奈沒有什麽所可考的確實的記錄故此究竟不能準確的說出來可是原爲鴉片的原料植物的罌粟、這倒是原先在中國見不著的植物、橫竪是由西方亞細亞諸國傳來的東西、在中國很舊的本草書上也那麽記載着、並且由外國傳過來的藥劑裏、有一種叫做「底野迦」的鴉片藥、可是人們全都沒理會那是鴉片的、此藥是於中世紀前後在希臘羅馬波斯等當做名藥被一般人賞用的、其中雖然有各種各樣的、可是很有効驗的東西就必定含有鴉片的、此「底野迦」是在中國、則在唐朝時代業已經由西域而傳來的、但是在當時就算是很貴重的藥、所以也許是當時的光景還不能普及到一般人使用的地步上了能

原來鴉片這種藥傳到中國來不過是起明朝時代以降的、還是經由西域及南海兩方面輸入的、由西域傳來的名叫做「阿芙蓉」、由南海輸入的叫做「鴉片」的、這就是把「亞拉伯」一名辭之「阿芙蓉」並且印度名「阿父伊翁」或「歐牌阿母」就那麽以漢字寫下發音來的、以後與西域之交通是漸次呈着蕭條、反之與南海之貿易一年比一年盛旺起來、由此所謂鴉片的名字被一般人慣用起來的、然此鴉片是專由葡萄牙人、輸入印度和波斯地方、而其一部分是經由從事南洋貿易的中國商人傳到中國南方、和台灣等地方來的、於西曆一七五七年、英國之東印度商社是於印度執行鴉片專賣、從前由葡萄牙人所經理的輸入中國之印度鴉片、乃是起西曆一七七三年以降、乃專歸着商社一手辦理、在以前由印度輸入于中國的鴉片的數量、是不過一年額二百箱、可是到了西曆一七七六年、可就加到一千箱、一七九〇年、則加四千箱、如此急速的呈着加增起來的、難怪清朝廷也看着如此莫大的鴉片之輸入、是橫竪免不了損害國民之健康、並且很多的銀錢流出海外去的情形、可就驚慌起來、自從雍正七年（西曆一七二九年）以來屢々以上諭禁止民人使用鴉片、可是不見何等効果、倒是呈着這習慣的流行一年比一年擴大起來、因此覺管見於輸入之增多、以故於嘉慶十八年（一八一三年）政府乃以法律布鴉片之禁令於國內、到此時纔可見對于鴉片煙之私販者、及服用者的罰則之公布、可是既已浸染的惡習慣、是很不容易斷絕的、倒是越發傳播起來、到了兒風靡到全國上下一般的地步了、關於取締此藥之困難、乃一面課稅于醫療用的鴉片、而許可其輸入、總之此醫療用鴉片與吃煙用的鴉片煙土、在實質上到底沒有什麽分別的、所以輸入業者與取締當局之間、暗々的敢行收賄、或暫時的妥協、結果是呈着究竟達不到禁令的目的地狀態、如此繼續到近代的、倘或有清廉剛直之官吏的當局、則有外交上之紛糾是不斷的發生、終竟於西曆一八三八年勃發有名的鴉片戰爭起來了、而戰敗之結果、是由各商埠鴉片之輸入漸次可見興盛、並且於國內罌粟之栽培也傳播於各處、以致到了現今這層事諸位也都知道的、及至近年就「嗎啡」「黑羅應」以及別的類似品、和此等之原料藥品、是由鴉片產地以外之諸國、換着品質或變了樣子而傳過國內來、因此取締是更成爲複雜而困難起來的

再是鴉片及鴉片劑之使用法、在古昔於印度或於別的諸國、大概都是做爲丸藥等的形狀而內服的、於現今在西部亞細亞諸國、將鴉片還是專爲內服用的、可是單在中國、則發明出吸煙法來、以後與其治療之目的、索性當做嗜好品、而招人好愛起來的、而論到將此鴉片當做吸煙、而使用的方法、究竟是從何處起首做的這一點、則大概說是因爲除了中國以外、就於瓜哇、則在煙草之葉子上擦着鴉片液、而吸煙的方法所通行的、所以於中國也許是由此得了一種暗示、可就做起躺臥吸煙之形式來的、這麽着、這方法說是係清朝乾隆時代所發明的、無論怎樣總是於密室用很有趣致的煙管、安然躺臥着抽大煙而神精恍惚彷徨於幻夢之境的模樣、是實在可悲的事實啊！

再者到最近漸次傳播起來的煙捲裏、混着「黑羅應」而抽煙的習慣、是看着那輕巧之一點、也可以說是適合於新時代的流行的、「嗎啡」「爬比那爾」「旁朶珊」以及別的新藥、大概都是注射于皮下的

四、成爲煙癮者的動機與原因

慣用鴉片以及別的麻醉藥的動機是究竟爲何故呢？關於這層疑問、鄙人早幾年以來可查考來着、可是無論誰被人問到此一點、則都異口同音的答說是因于罹病、而不禁不由的浸染這惡習慣的、可是在實際上看來、也有因于除罹病以外之動機、而開始使用的人是很多的、這是當然可料想而明白的事、依據于精通華人生活的人們說的話還是不外乎這樣所深信的、再者依據于前些年於台灣所調查的統計看來、癮者是對于男子十人、女子有一人之比率的、在年齡上看來、則二一歲—五〇歲是占多數的、就家屬說來、主人居最多、其次是妻、除了主人夫婦之外別的是較着很少的、尤其是幼者老者更少了、再是按着職業論起來、在官吏和商工業等有產階級方面爲最多、而勞働者和農民等比較着少些、關於此等關係、則總是在平常愛用比較着昂貴的嗜好品的人們方面、是大概都呈着如此所以然的比率的、若是僅止做爲對於病症的醫藥、則何必覺在老者幼者和婦女方面較少、而在青年壯年之男子倒是較多呢？而且徵於滿洲和中國的實狀、則在社交上、或在所謂花街柳巷、乃都可見慣用鴉片的、由此看來人們將此藥當做特種嗜好品而使用的事實、是當然沒有疑惑的地方了、然而也有得病時爲免得其痛苦起見而使用起鴉片來、因于這個機緣不知不覺的陷於中毒的、這種人當然不在少數、那是不能否定的事實了

然則用着這藥怎麽成慢性中毒、即煙癮者的呢？那是因爲此麻醉藥含有的一種特別的性質所誘致的緣故、則覺古來鴉片是在他民族、係爲醫藥上之一途而使用的、然而這並不是此藥的作用能殼治病症的意思、不過是含有痲痺于腦中樞、而暫且抑止病苦的藥力的緣故、比方因于種々的病、而發生下痢腹痛、咳嗽、呼吸困難、不眠、或感覺各局部之疼痛等的時候、若試用鴉片、或嗎啡等類之藥、可就因于其麻醉作用、那痛苦是一時會沒理會的、因此人們以爲鴉片是好像對於諸病都有神效似的那麽樣信用起來的、可是病是並非治好的、麻醉作用一消滅、可就痛苦還是仍舊發生出來的、以故不知不覺的病是成爲慢性、而此等症狀是長久連續的時候患者可就弄到不斷的不可不用鴉片和嗎啡等麻醉藥的地步了、然鴉片或嗎啡是屢次見於反覆着使用、則首先是用藥成慣了、以後用着與前次同等的分量、却不見効的、以故自然的加增起使用的分量來的、而且趁着現出此麻醉作用的這個當兒、還可以算是藥、然而一到了藥力消減的時候、可就感覺倒是非常之不舒服的、這是因爲在原有之病苦上、加之因于鴉片發生所謂禁斷病狀、就是新得的苦痛的、有時雖然就原有的病不知不覺的見好了、可是因爲仍然剩下鴉片的禁斷病狀的緣故、患者本人是以爲病還是不見好、這麽誤信着更要使用鴉片的、如此用着鴉片成了習慣、而苦惱於禁斷病狀的狀態、這就是鴉片之慢性中毒、已經成爲所謂煙癮者的、總是最初爲治病之目的使用的鴉片、乃如此無限制的繼續着使用起、不知不覺的成爲慢性中毒的

再者關於罹鴉片中毒的別的動機或原因、則因爲鴉片是一旦使用、就當初有一點心地恍惚而輕微的醉興、因此在精神上是會忘却平日的苦惱、然其實是因于鴉片之作用、精神如醉、彷徨於難爲事、麻煩的事、悲傷的事、討厭的事等々如此複雜的情、是要想也再想不起的、種不可名狀的陶醉境的一是這種陶醉是不像一切的麻醉藥都可見於効能的那麽樣藥、是每人不一定同樣的奏効、也有却覺着不愉快之感的人、然而理想的可見於世俗的苦勞、慾望等之煩惱、則全然離脫、似是身遊于可羽化登仙的輕微的感想之境地、並且也有關於鴉片之享樂上的風習的、總而言之在性的享樂上所說鴉片之麻醉作用、是如上所說、當做生活之享樂、而被人們爲目的的嗜好品、愛用起來的、這就是於社交場裏、或抽着鴉片煙、而成爲習慣的、再者因爲狹斜之街巷、與吃煙喝酒的動機相同的情形、還是在青年時代差不離都是無意識的做着別人的愛用、而成爲習慣的事機也有啊（未完）

茲爲便於閱者諸君對於平時保養身體預防疾病之術生與感染病症之治療方法以及一切醫學問題倘有疑問來函質詢起見特闢本欄專爲解答以資參考並訂投函規約如左

（一）提出之問題文字務須簡單明瞭繕寫清晰
（二）來信請書滿洲報醫識問答欄收啓
（三）來信郵費不足者不收（四）署名隨意

問答

問、一〇四　刻下生活日艱、對培養兒女之教育費、實感困難、如已有兒女數人、不欲再多生育、除戒慾外、不應用何種方法、醫藥能以防止生育？

答、照射鐳透見　侯子玉

問、一〇五　敝人在七八年前、曾患有心熱病、後扶養日久、始痊、不料去冬、此病又發、只覺胸中（心口窩）發熱扯連胸腔之肉皮都發燒、愈勞心或讀書、用心意者愈重、時心內覺忙然不安、至夜眠即時止、而飲食尙不妨礙、屢治未效、特懇見惠良方　本溪劉緒五

答、酸浸胃壁、則心窩燒熱、神經痛、則分泌亢進、然則恙是胃酸過多症、牛乳最宜、蓋脂肪有減酸之效也、處方列後

重曹、四瓦、煆裝麻偏湼矢亞、一瓦、莨菪越幾斯〇、〇六瓦
右一日量六回分服食後半小時及三小時

問、一〇六　鄙人於十六歲入商、十七歲時搬取重物、胳背肘、日後覺疼痛、並未介意、日後遂生一疙疸、一年比一年大、疼痛甚矣、現有黃豆粒大、今在小肚上、又生一同形之疙疸、各處求醫、並未奏效、今懇示一良方　海龍佟堯天

答、這樣疙疸、又生在小肚上、是與搬取重物、毫無牽連、好像纖維腫、割除最宜、不然恐其滋蔓

問、一〇七　敝人年三十五歲、於前得一苦惱不堪之症、即終日『腎涼如冰』請賜良方爲感　八面城張慶新

答、陰囊、深藏胯下、緊挾股間、既少見風、復多發汗、熱隨汗散、汗多則涼、是乃生理、決非病象、有謂睾丸暴露腹外則易受毁傷、疑造物之或枉、欲矯而正之者、取兎開腹、納其睾丸、旬日剖視、細胞已萎、乃悟製造精虫之細胞、怯熱喜涼也、然則陰囊之涼濕、其亦造物之深意歟

問、一〇八　鄙現年廿三歲、服務商界、患心口疼痛病、不知不覺、吸入腹內涼風、即時心口作疼、痛難忍、疼時心口中、如石塞、流出如洗、致的嘔吐後、殆能漸止、不思飲食、三四日方能痊愈、此病已三載矣、冬季覺重、如模心口窩處、似有物橫在其中、推之畧作聲響、倘病發犯、非稍吸鴉片數口、方能止疼云

答、似骨神經痛、左方對症處方、綠養氷一瓦、哥羅芳六滴、橙皮糖漿十瓦、蒸溜水一百瓦、右一日量三回分服

解答者　大連岐山醫院長　醫學士　楊鳳鳴

愛克斯光和白血病

元

白血病愛克斯光之深達療法

據×報載稱、醫師漏臻答爾氏、對於白血病、曾試用愛克斯光之深達療法、其所得之結果、非常佳良、該事例概要如左

有某病者、患白血病、經漏臻答爾醫師、檢查其血液見有白血球二十五萬至三十萬個、漏氏對此病者、乃施行愛克斯光之深達照射、自第一次施行照射後、約九日間、其白血球之數、即減爲三萬個、經過三個月、其數又復增加、約在五萬個以內、如此約經過八個月後、復上昇達於二十五萬個以上、於是乃行第二次照射、其血球乃又減爲五萬個、經過八個月其間有三次達於二十五萬之數、乃又行第三次之照射、其結果、白血球又減至五萬至十萬個、復經過六個月、其間有四次增加爲二十三萬之數、迨至行第四次照射時、乃更減爲二萬、但自經此各次之照射後、其脾臟甚爲縮小、在照射後五六個月之間、患者非常輕快並可照常工作、唯其後、病者全身忽感覺倦怠、脾臟部有壓迫之感、同時脾臟又復腫大、白血球復又增加、但此等症狀、一經愛克斯光之照射立即可以消失

據漏臻答爾氏之經驗愛克斯光線照射之效果、約可保持八個月間至八個月後、再爲反復、故愛克斯光、對於白血病、實有相當之效果云

談嘔吐

朝顏

嘔吐一症、多由胃虛脾弱、寒暑交侵、飲食不節、則胃氣逆上、脾氣不能運化、則食不得下、其證因寒而嘔吐者脈必遲、唇舌俱白、喜熱惡飲、因熱而嘔吐者脈必數、唇頰多赤、燥渴引飲、因虛而嘔吐者脈必虛、唇白而黃、倦怠嗜臥、其有吐如青菜汁者、肝氣實、久吐不止者、嘔而脈弱、小便復利、身有微熱見厥者、皆死證也

陳廣皮八分、製半夏錢半、細甘草七分、雲茯苓三錢、化橘紅四分、鮮竹茹三錢川石斛五錢（先煎）牛薑八分

如脈數熱盛、加生石羔、陳粳米、或大麥冬、鮮蘆根、方內生薑橘紅、或減少或不用若脈遲而有寒者、去石斛、竹茹、加藿香梗、廣木香、若脈虛屬中氣虛者、去石斛、竹茹、加生白朮、眞人參大棗、虛而兼寒者、再加泡附子、淡乾薑、食滯加山查肉、六神麴、至若嘔吐而寒熱往來者、少陽症也、宜另用小柴胡湯主治

小柴胡湯、柴胡八分、黃芩八分、半夏錢半、人參五分、甘草五分、牛薑二片、大棗三枚

介紹一種却病健身之呼吸法

仲

却病健身呼吸法、乃一種深呼吸法、自古即推獎爲强健身體之良法、其呼吸形式、共爲三種、即胸式、腹式、及逆式、其後雖經多數學者、醫家、及宗教家等、案出種種形式之呼吸法、然實際上、仍不外以上之三型、此等深呼吸法、吾人若逐日行之、確可獲得却病延年、健身不老之效果、實爲科學上健身却病之最良方法也、茲述關於此等呼吸法之優劣、及其實行方法、並實行上應注意之各點於左

一、却病健身呼吸法之說明

此種呼吸法、乃按照生理學上呼吸情形、而加深其呼吸之程度、並附以種種之規律者、通常生理學上呼吸作用、乃由肋間筋、橫隔膜及腹筋等、共同働作而發生者、由其呼吸時之働作情形、區別其呼吸爲胸式、腹式、及胸腹式之三種、當呼吸時、其肋間筋之作用較多者、曰胸式呼吸、橫隔膜之作用較多者、曰腹式呼吸、其肋間筋及橫隔膜之作用均等者、曰胸腹式呼吸、而此種却病健身呼吸法、亦區別爲胸式、腹式、及逆式之三型、與生理學之呼吸情形、大同小異、僅於呼吸時、其呼吸之度較深、因之胸腔、腹腔之臟器、及身體各部、可獲莫大之利益、長久行之、確可却病健身也

二、却病健身呼吸法之生理的效果

關於此種深呼吸法、其生理的效果、由其形式之不同、各式皆有其得失之點、如左

一、關於肺活量方面、三式呼吸之間顯然不同、就肺之局所通氣上觀之、逆式者主於肺尖部通氣、腹式者主於肺底部通氣、胸式者主於肺之全體通氣

二、關於胸廓發育方面、胸式呼吸法、爲胸廓發育上、極有利益之呼吸法、且不唯可使胸筋强健、可使其內部貯藏之重要臟器發育良好

三、關於腹部及其他臟器方面、腹式及逆式之呼吸法、因使橫隔膜之運動增加、故可使腹腔內之胃、腸、脾臟、腎臟、及肝臟等之重要內臟器官、機能增高、並可增進消化、及吸收作用、使全身之新陳代謝機能向上、此外尙可鎭靜呼吸及心悸、使精神及思考力正整

此三種深呼吸之働作、各有得失利害之關係、故欲實行强健法之呼吸、必須共同施行、不可偏於甲式、亦不可泥於乙、丙各式、亦與教育運動實施根本原則上所謂『以行多種類之體育運動、而爲其根本之義』相同、應同時併用三式、而實施之、以得其長短互相補助之利益、乃醫學上、體育上、最合理最有益之方法也

三、却病健身呼吸法之實施

一、每日於起床時、就寢前、休息時、並晝食及夕食前三十分、等之時間、一日數回、按照下述之方法實行之

二、每次應按照胸式、腹式及逆式之深呼吸法、各行三次、（合計九次）蓋深呼吸之主要目的、必以九次之次數、方可達適度之目的、若在此以上之次數則却得有害之結果、（注意注意）

三、行此種呼吸法時、其身體宜直立、兩足適度離開使身體之重量、均等付托於兩足、爲所謂準備姿勢、其兩上肢、宜向左右平舉、爲水平之姿勢、而後再實行呼吸法

四、行此種呼吸法時三種形式不拘何種、於深吸氣時其兩上肢、均宜向左右爲水平之運動、而深呼氣時則隨同呼氣、漸復其舊有之姿勢

五、深呼吸時、總以直立爲佳、但於萬不得已時亦可於凳子、或椅子上、坐位行之

六、深呼吸時兩上肢向左右平舉、則胸廓開展、肺部擴大、空氣可得盡量吸入、如此、則不唯肺之全體空氣皆可通達、即其在尋常呼吸、較爲困難之肺易罹肺結核之肺尖部、亦得送入最多之空氣、使其血行佳良、避除結核之素質、因之對於增加肺之抵抗力、頗著效果（若將兩上肢、由水平位置、更向上方上舉、而再使其垂直則却阻害胸廓之擴張、尤以肺尖之擴大、受其影響是宜注意爲要）

七、於前述直立開脚準備姿勢之下使兩上肢爲左右水平之體位、而行深吸氣時、乃與生理學上有名之普勞內氏之姿勢一致者在此姿勢之際、其全身之靜脈管、最爲緊張收縮靜脈血液、速向心臟部還流、乃爲一種促進血行之姿勢、通常吾人之欠伸乃一種自然之深呼吸、與此際之手足運動、頗與此種普勞內氏之姿勢一致、其以此三式呼吸、若就其運動方法而言、亦可稱之爲欠伸式深呼吸

四、却病健身呼吸法實施上之注意點

一、每一次深呼吸所要之時間、約須用十秒時間

二、呼吸時、必須閉口而行鼻呼吸

三、一般深呼吸、亦以室外新鮮空氣中行之、方爲合法

四、若在室內行之、則宜將窗戶開放、換氣良善後、行之爲佳

五、降雨之際、則宜在廊下檐側、等處實施之

六、對於高度之寒冷、亦宜爲同樣之注意

七、凡當勉學或執行職務亘長久時間、感覺腦之充血疲勞時、若依照本式行三次之胸式深呼吸、則可除去腦之充血、疲勞使頭腦清新、精神爽快

八、此種深呼吸法之實施對於其人之體質、年齡、及疾病等、皆須加以注意尤以呼吸器有疾病者更須加以審愼之留意、就中結核症等、其治療法之根本原則、務須安靜、蓋因病竈周圍肉芽之發生、有使其形成境界線之必要、而此種深呼吸、却可使患部被運動刺激、每致誘起不測之禍患、故當實施之際須大加注意焉

藥性雜談

友梅

△利尿藥

⊙冬葵子寒、滑胎易產、癃閉、利小便、善通乳難
⊙通草味甘、善治膀胱、消癰散腫、能醫乳房、（孕婦忌用）
⊙草薢甘苦、風寒濕痺、腰背冷痛、添精益氣、（薏苡爲使、畏大黃柴胡前胡）
⊙石韋味苦、通利膀胱、遺尿成淋、發背瘡瘍
⊙萹蓄味苦、疥瘙疽痔、小兒蛔虫、女人陰蝕
⊙燈草味甘、遲利小水、癃閉成淋、濕腫爲最
⊙牽牛苦寒、利水消腫、蠱脹痃癖、散滯除壅
⊙滑石沉寒、滑能利竅、解渴除煩、濕熱可療
⊙茯苓味淡、滲濕利竅、白化痰涎、赤通水道

△湧吐藥

⊙藜蘆味辛、最能發吐、腸澼瀉痢、殺虫消蠱
⊙瓜蒂苦寒、善能吐痰、消身腫脹、並治黃疸
⊙常山苦寒、截瘧除痰、解傷寒熱、水脹能寬

△瀉下藥

⊙大黃苦寒、實熱積聚、蠲痰潤燥、疏通便閉、（生用峻、熟用緩）
⊙甘遂苦寒、破癥消痰、面浮蠱脹、利水能安
⊙大戟甘寒、消水利便、腹脹癥堅、其功瞑眩、（得大棗則不損脾、畏菖蒲、反甘草）

苦惱於難症者之一大福音

鼻病全快體驗錄

（四六版八十餘頁最新裝）

鼻汁多出之人
鼻孔閉塞之人
臭覺消失之人
年中頭痛之人
皆當一讀之

無費贈呈　將此報名記入函索免費贈呈

是經通試一切療法未能如願的多年鼻病難症而得簡單治愈之體驗錄、雖幾回施行手術亦不見効擬爲頭固之疾病用此容易簡單的方法而治癒之實例滿載如山、治病之根本第一是選擇療法、療法、如得其當既不用多費金錢亦不用多費手續就能治愈、倘一讀覽此書則諸位之鼻病用何療法最宜當即選出、雖多年之難症亦能容易的治愈、請快索讀之

敝社爲應鼻病患者之需求特廉價提供淺式醫療器用法簡單殆無吸煙一根之手續奏効確勢如立竿見影爲患者之大福音也

申込所　東京麴町元園町一ノ五一　明光社

萬有錦箋

香丁稱可 再世之 孝媳魏李氏
割股醫翁多年固疾 孝思感格竟霍然

昌圖訊、頃據昌圖縣第一區明德村屬屯東八家子來人云、該屯西街住有魏老二者、年近花甲、於大同二年春、偶患痿症、手足不仁、食飯待喂、輾轉維艱、呻吟床第、迄今三年、其次子妻李氏達善村三道溝李永女也、乃夫魏振鐸在第八區查學牛象學校、擔任助教職、其妻李氏同往、去年臘月偶來一道貌凜然、素不相識之老人、告曰汝夫翁所患之、四肢痲木症、如喝人肉湯一盌、即可漸愈、李氏遂起割肉奉親之念、一再與夫相商、其夫總以傷及動脈肉湯無靈阻之、延至本年四月某晚、李氏孝念堅決操刀割腿部肉一塊、連夜偪人送至家中、其翁魏二見之驚駭異常、繼思次媳李氏既有此賢孝誠心、不宜辜負、只得將肉煨熟調藥服下、果然奇効、手足日見活軟、不刻間業已手能握、而足能履矣、以僵臥三載、行將就木之病人、竟因其媳一片孝心、病勢即能霍然、其親族人等、均謂係李氏一念誠孝、感動神靈有以致之、次媳李氏割肉後、雖然血流如注、並未感昏迷痛苦、隣人恐其刀傷潰爛、為敷膏藥少許、反覺痛疼澈骨、繼復洗去則不血亦不濃、其婆母往看時、僅見傷痕上稍貼紙一片、每日照常操持炊事、現今傷痕已將平復、該屯人對於李氏孝思達天、神靈保佑、莫不紛紛稱讚其賢孝、咸謂丁香再世、記者雖未目睹事實、但傳言確實可靠、當此道德倫亡、人心險詐之末世、竟有如李氏割股醫親之孝媳、誠億萬人中、難尋其一、特為披露報端而表彰之

平北狗展再誌

北平訊、平市狗展籌備會十六日下午六時三十分、在東交民巷六國飯店三樓三五號房舉行、到楊瓦特、卡能頓、嘎拉賽、葛拉夫特、韓伯羅、盧竹夫等中西人士一百餘人、討論本年狗展是否擴大舉行、並規定狗展名稱、決定首先舉行一獵犬展覽會、然後舉行一普通之展覽會、定名為國際犬類展覽會、即日起籌備舉行云

春光明媚時 中外諸名人紛紛 登遊黃山誌
桃花盛開與風景幽雅 堪稱為世界之冠

屯溪通訊、皖省黃山、為東南第一名勝、山圖面積五百里、高出地平面九千尺、登山之嶺、匡廬、九華、及金陵塔等、均隱約可見、風景之幽、為全世界冠、自組黃山建設委員會積極建設以來、山中公路勝蹟、及住宅市場區等、均已規模粗具、為名山增色不少、茲值春光明媚時節、桃花盛開、幽蘭撲鼻、色香兼備、中人欲醉、枝頭好鳥時弄樂聲、尤足動人留戀、最近一月間國內外名人專道來徵遊覽者、先後有皖主席劉雪亞、中委邵元冲、中央軍校教育長張治中、行政院秘書長褚民誼、汪院長夫人陳璧君等、外賓遊客、亦往來如織、其中遊興之豪、當推邵翼如先生、聞邵公留山四日、遇峰必登、無遠不極、天都蓮花諸絕頂、均被踏遍、興之所至、且賦詩以記之、黃山建委會委員長許靜仁、為視察該山建設工程、特於日前來徵、據許氏談稱、建設黃山、蔣委員長汪院長等、均極贊助、去歲曾由各方捐助一萬餘元、用於初步建設方面、此後建設工程、分三期進行、第一年為交通方面、第二年為生產方面、第三年為文化方面、本年第一期工程、業已開始、經費約三十餘萬元、由中央補加八萬、皖省府補助三萬、地租收入、約二十萬、不敷再發黃山公債、第二三年工程約需五十萬、將以地租擔充經費、至該山建設方案、本年實施計劃、約分規劃與施工兩項、關於規劃方面、一、交通建築、二、測量用地、三、整理名勝、四、公共建築、關於施工方面、一、修復電話、二、建築道路保坎、三、測量建築用地、四、實現種桃植梅、五、修復被毀建築物、六、初步建設待竣工程之復工、此外中國旅行社已預備始業、南京安徽公學校長姚文采氏、並已從事於天都文物社之建築、使經費能源源應需不缺、本年暑假之期、山中建設、當可小有成就矣

日新娘念五人赴 南美結婚
均係「新娘學校」學生 結婚後轉赴巴西國

神戶訊、四月十八日有二十五位已經擇配之新娘、乘輪赴柔地占尼魯(南美洲)在該地結婚後、即赴巴西內部之日本殖民地、按新娘均係一特別之「新娘學校」的畢業生、彼等曾在該地研究巴西風俗飲食家事等云

由薩爾歸來之國際警備隊

當薩爾人民投票時、曾派遣在該地擔當警戒重任從事活動之國際警備隊之意大利國聯隊之一部隊、因其大任業已完成、奉命凱旋開拔、返回夏伊阿駐紮地、當軍隊抵車站時、各將士之妻或愛人均在站台歡迎、圖即諸將士與其久別之妻或愛人在車站親切接吻時之光景

日華天文台觀測 火星上新影
必係森林雪積等物 更推測其上確有人類

京都訊、日本京都花山天文台之觀測、廿二夜神秘之火星已接近地球、相距九千萬公里、星上之生物運河、均能看出、該星於今秋之初、即地球初春之氣候、在赤道附近一帶、可以望見植物青青、運河亦可望見、此種觀測、雖未見有人類行動、然亦有莫大之收穫、此次觀測所得材料、將於六月末集齊發表、該台長山本博士、異常喜幸

南京訊、蒙會山天文台、廿二日觀察火星、自午起發現有六塊黑點、料係森林、或係積雪、北部顏色呈白狀、以火星在太陽系中之位置、料其必有生物、曾攝影太陽系各行星、以火星之距離與地球最近、而今日又為近數年中火星與地球最近之一日、因今日為火星之近日點也、地球與火星之距離、約為一萬萬五千六百餘萬華里、而今日則約為八千萬萬里、比較上次幾縮短一倍、天文家對火星上有無人類、及火星人類之進化程度、究竟若何、雖意見未盡一致、惟多數之意見、咸信火星上確有人類、且其文化甚高、如無線電發明家馬可尼氏在電信台上時常感受一種莫明其妙之電浪、係發自火星者也、故各國天文學家咸於今日集設備完善之天文台、以觀測火星、藉窺有無人類、惟中國天文台設備、尚不足以獲得較好之成績

南京又訊、十二日下午一時地球與火星距離最近、紫金山天文台準時觀測結果、火星上中部有大塊黑點、豫料必為森林、北部顏色呈白狀、料係積雪、以火星太陽系中位置之適宜、一般天文學家均料其必有生物、最低限度必有養氣、該台將觀察所得製成照片

平均每日一人強 故都自殺者
三月來共計一百名 強半由於生計壓迫

北平訊、北平市最近自殺之風甚熾、幾於無日無之、據向公安局調查、每月平均自殺者三十餘人、合每日有一人強、但因救護得宜獲更生者在半數以上、本年一二三月以來、第一月較少、合三十二人、二月則增為三十四人、三月在三十三四人之間、其自殺原因、多半由於經濟之壓迫、其餘則為病魔之纏擾及失戀等云

德美三少年出發

滬訊、上月本報所載美國青年二人德國青年一人擬同乘帆船飛行荷蘭人號、由滬出發、前往亘洋、覓取沉金一節、該船已於星期三日四月十三日夜間起椗、開往吳淞口、如天氣佳好、定星期四日先赴臺灣北海濱、然後經馬尼剌而達新幾尼島、三人擬先在該島海濱外覓金、如無所獲、擬至澳洲北海濱外索珠、如仍無所獲、則擬經好望角達非洲西海濱、尋覓海中沉金、該船長僅三十五呎、惟船身甚堅固、航海設備、亦應有盡有、三少年一名蓋茲、一名李特、一名羅平

明年日蝕
日本北海道可全窺見

東京訊、來年六月十九日在日本北海道可以完全看出全部之日蝕、於是日本學界、莫不積極準備其觀察、同時英美各國亦以此千金一刻而派遣觀測隊來日觀測、目下正與府下三鷹村之東京天文台協商、故該台不久即將發出請帖、招待各團參加、美國巴記尼亞大學教授米奇爾氏最近亦致書於早乙女天文台長、謂彼得美海軍天文台援助、乘特務艦一艘、搭乘全美國人數十名來日云、同時英國之康布里幾大學之太陽研究所長等五六名、亦將乘船來日觀測、一方隣邦之中國、亦將大規模組織觀測隊、已在中央研究院內成立中國日蝕觀測委員會、預定為十五萬元、南京天文台長及氣象台長等多數學者將參加、惟中國之觀測地點、在中俄國境之哈巴羅斯庫云

災區立煌縣發生 人間稀有慘事
年邁父母餓死之後 子女等割食親屍以充饑

開封訊、梁冠英以立煌縣之曾家莊難婦王張氏、蔡家灣難民文元有餓斃後、其子女罷以餓腹難忍、割食屍肉、請各方擴大賑濟、減少人間慘事

何成濬等發起重建 張文襄公祠
弔灰心霜鬢於生前 補明月清風於劫末

漢口通訊、提起清末重臣、之張洞當然是首屈一指、他的政治建設、在他宦途經歷之地、像晉粵蘇鄂各省、都留有相當成績、果然值得吾人景仰憑弔、記得戊戌政變時領袖譚嗣同、曾大聲疾呼通訊當時官吏、獨曰一識時務者、惟一張香帥而已、可見張居鄂之久、諸公中、確是一時俊傑、他外任督撫將近三十年、而在兩湖總督任內、不下二十年的悠久歷史、所以豐功偉績、在鄂獨多、張離鄂後、鄂省人士、為懷甘棠遺愛、遂在黃鶴樓側、奧略樓

建立張公祠

以示崇德報功之意、鼎革後樓祠由教育司保管、民國五年秋、學界同人縷陳本末、請教育司發還保管、旋燬於火、民國十年、教育廳長路孝植、請資再建、十四年鄂督蕭耀南重葺一新、教職聯合會即設祠內、十六年以來、又改隸財政廳保管、此數年來、棟宇就荒、日益頹圯、造非根本另建、不足以垂久遠也、最近駐鄂綏靖主任何成濬、鄂省政府主席張群、鄂湘川邊剿匪總司令徐源泉等、特發起重建張公祠、藉以表揚先賢、振拔末俗、籌備茲已大致就緒、籌委會設綏靖公署內、何成濬、徐源泉任常委、各界領袖均一致贊助、以襄盛舉、建設以外、並立紀念碑、全部工程預定兩萬元、現商界方面、已募有萬餘元、不足之數、分向軍政學各界勸募、約在下月內即可動工建築、募捐啟文、已經發出、全文駢體、運典措詞、珠玉錯落、不知出自誰手、其中警句如「誰念乖崖、事業與陽春都去、人輪玉局、聲價並亦壁長留、故老憶蒿而歎歟、過客登臨而嘆息……庶致蒸嘗采藻、弔灰心霜鬢於生前、何妨圖畫買絲、補明月清風於劫末」等語、皆極委宛圓潤之致(全文冗長不錄)據籌備委員會負責委員談

張之洞事蹟

頗值紹介、張南皮人(今屬河北)(字香濤、又字孝達、清同治二年以一甲第三名入詞垣(俗名探花)屢任督學典試、到處提倡經史實學、由翰林學士授山西巡撫、旋調湖北升總督、繼任兩廣總督、又調署兩江總督、最後復調回湖廣總督、光緒三十四年、奉詔晉京為軍機大臣、並拜體仁閣大學士、卒謚文襄、據此間耆舊談、文襄督鄂任內往返多次、綜計共有十九年之久云、時清代末葉、門戶洞開、歐風東漸、當軸者已覺工商學術、在在落後、為貧弱之癥結、張文襄公、外觀世界趨勢、內察國內輿情、顧思

(未完)

奉贈 双妹老牌雪花膏

老牌佳品 物美價廉 敬贈與你 請君鑒賞

本行製出双妹老牌化粧各品物質優美行銷國內早著向蒙各界嘉許歡迎購用行銷廣遠至深感謝現為酬答主顧起見特製備大帮雪花膏及各品備贈凡將用完之双妹老牌雪花膏空瓶彙足五個交到下列各處即可同樣双妹老牌雪花膏一瓶奉贈或換該雪花膏一瓶之同等價值或要双妹老牌別貨均任 尊便但所有空瓶須：

(1)有双妹老牌雪花膏之原有商標紙

(2)有双妹老牌鉛蓋

(3)有加貼空瓶換贈證箋

之項完備方作合格滿洲國內總代行及各埠代理與零售處均有此項完備之贈品出賣如購買時必要第三項所列換贈證箋者請隨向該售賣之處換正爰用老牌雪花膏各界女士希為留意。

廣生行謹啓

總發行所 奉天城內鐘樓南 營口東大街 新京大經路 哈爾濱道外正陽街 大連監部通

百利戒煙片

每瓶現洋兩元 輕癮一瓶 重癮三瓶

德國百利藥廠出品本藥性質溫平不乾燥不升降不補瀉補氣益血通腸寬胃清火解毒消癖退癮令癮者將至重之癮棄如敝屣雖下愚亦決定悔悟而返矣

八大特色

一、準能頂癮、又能遂漸戒除、愈後百病不犯

二、決無頂藥毒藥、服後決不舌燥、全身發燒、面紅過耳

三、癮除後決無瞳孔散大眼花之弊

四、癮除後增進男女生殖能力、定廣子嗣

五、陰天後決不犯癮、愈後永無夢遺水瀉之弊

六、癮除後決不想再吸、即有吸者、聞之必作嘔作吐

七、免去注射之苦、倘消毒不完、致有膿瘡之患

八、在短期間內將癮戒除、照常工作

奉埠各大藥房均有代售 外埠函購酌加郵費兩角

總經理 奉天小南門裏東路 興記大藥房

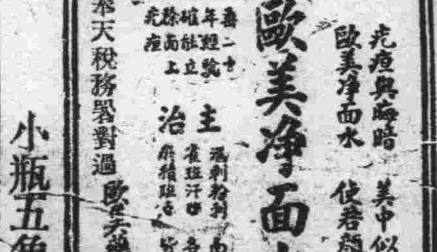

歐美淨面水

光澤與晦暗 歐美淨面水 美中似不足 使君顏如玉

大瓶壹元 小瓶五角

奉天稅務署對過 歐美大藥房

請用無線電受信機及免費檢查

滿洲無線播音普及股分有限公司 大連營業所 大連三河町一一八番 電(二)3776

記念品 表彰品 贈呈品 御用達

高級美術貴金屬商 金華號

(滿洲國向美術七宝焼特賣)

金銀·象牙盃 煙草具·花瓶類 茶器·置物類 美術工藝品一切

大連物價

▲標準零賣價目

鐘表眼鏡

大連市浪速町四十三番地 史惟記鐘表眼鏡行

▲鐘表部（每種金票價）

德國製報刻五音天文鐘 每只六十五元
德國製二音天文鐘 每只二十九元五毛
德國製二音天文鐘 每只二十七元五毛
德國製實用天文鐘 每只二十三元
德國製鳩叫鐘 每只十二元八毛
瑞士製16形實用鋼克双卡子懷表 每只十一元二毛
瑞士製5 21婦人用新式同手表 每只十五元五毛
瑞士製4 21狹長方同 每只二十四元三毛
瑞士製10形15石鋼克双卡子手表 每只十元五毛
瑞士製10形 inuicta999 每只十二元
瑞士製5 21 18K長方金表
双卡子手表新式女用 每只二十七元五毛 每只三十八元五毛
4 21
10 9 99 18K金克双卡子表 每只十九元五毛
16 18K金克同薄形懷表 每只六十五元
16 14K金克双卡子懷表 每只八十元
14 14K金克 每只五十五元
12 18K 每只五十三元
13 18K每只 每只六十七元五毛
13 14K 每只五十四元五毛

▲眼鏡部

美國製新式桃形夾白金眼鏡 每付十八元
美國製同 每付十九元
二毛美國製托鼻夾白金美國製 每付十九元
國製每付十九元
式無形架 每付六元五毛
同金匡博士架 每付七元五毛
新式魯克眼鏡 每付一元
新式魯克架 每付二元
新式魯克架 每付三元
新式魯克架 每付四元
新式魯克眼鏡片 每付五元
水晶眼鏡片 每對三元
茶晶 每對自十二圓至一百二十圓

▲寫眞部

二寸三張 金六角五分
三寸三張 金壹元貳角
四寸三張 金壹元五角
六寸三張 金貳元五角
八寸三張 金四元五角
八放大 金壹元
十寸一張 金貳元
十二寸一張 金參元
十八寸一張 金四元五角
廿四寸一張 金七元

綢緞雜品

大連奧町五十二 同昌百貨商店

▲綢緞類

絲絨女料 二元至二元三
芬芳綢女料 六角五至八角
銀星綢女料 一元五至二元五
青春綢女料 一元七角五
蘭香綢女料 九角至一元六
維也納女料 九角至一元五 一元三角八

香月綃女料 二元八角五
印花麗英綢 五角五
印花印度綢 二角五至五角五
花素軟緞 三角八至五角五
國華緞 三角五至四角五
三閃緞 三角五至四角五
香蝶綢 七角至一元一
鶴齡綿 八角至一元一
毛葛 一元三至二元五
影霞綢 一元二至一元五
素杭緞 四角五至一元五
繭綢 五元至七元

▲毛布類

西裝洋服料 二元四至九元八
西洋格毛布 三角八至九角八
印花毛布 三角五
織花毛布 二角八
平紋毛布 四角
素毛布 三角至四角六
條毛布 三角六
禮服呢 七角五至二元
華達呢 五角八至一元

▲綿布類

印花扣絨 一角八
花斜紋 九分
花細斜 六分
印花毛缶 一角三至四角五
花伏紬 八分至二角
冲毛缶 一角四至二角四

▲綉花類

綉花旗袍料 廿五元至卅元
印花旗袍料 十四元至二十五元
綉花被面 廿元至四十元
綉花褥面 十元至十六元
綉花椅面 五元至十七元
綉花墊子 十元至卅元
綉花屏頁 七元至四十元
綉風景 一元五至四十元

▲化粧類

各種雪花膏 二角至一元五
各種香粉 三角至四元
各種香皂 一角至八角
各種香水 四角至十五元

▲唱機類

高裝代無線電機 三百六十元
各種唱機 九元至二十五元
百代唱片 二元六
高亭唱片 二元五
勝利唱片 一元五
新月唱片 二元
崑崙唱片 二元
蓓開唱片 二元
長城唱片 二元二
各種唱針 三角至六角

▲雜貨類

俄國毛毯 二十二元至卅七元
新式煙具 一元六至十七元
新式錢夾 八角至十元
各種時計 六元至廿六元
各種雨衣 三元至廿五元
磁器茶具 二元至二十五元
跳舞絲襪 一元至二元六
結婚頭花 七元至十元六
各種衣邊 七分至五角
各種麻雀 七元至二十四元
背坐椅 一元至三元
各種提包 一元五至十八元
大小皮箱 八元至十三元
洋服襯衫 一元二至二元六
洋服領帶 四角至一元六
各種呢帽 二元四至十四元
雪茄煙葉 一元至八元
各種洋酒 一元七至四元
西洋大磁盆 二元至四元五
文明手杖 五角至三元六

紙及印刷品

新式梳粧臺 三元至六元
女夾大鏡 二十元至卅元
木綿每磅 七角
鴨絨每磅 六元五角

大連市監部通四三番地 福盛號紙莊

▲各種紙類（金票本位單位圓）

品名	單位	單價
模造紙	一磅	一·六二
印刷紙	一磅	一·三五
色牛皮紙	一連	六·二〇
代一紋紙 西洋	一連	五·六〇
皮紙 東洋	一連	三·七〇
同勞路紙	一連	三·九〇
白勞路紙	一連	三·六〇
羅以斯紙	一連	一·八〇
硫酸紙	一連	三·三〇
白有光紙	一連	二·二五
色有光紙	一連	三·四八
黃毛邊紙	一連	三·二〇
白毛邊紙	一連	三·二〇
各色臘光紙	一連	一〇·〇〇
黃表古紙	一連	五·〇〇
川表紙	一簍	九〇
紙料	一塊	一·九〇
白玻璃紙三百番	一連	四·〇〇
色玻璃紙	一連	二·五〇
因洲半紙八千代	一九	一六·五〇
大洲半紙水仙	一九	一六·五〇
因洲美濃瑞鳳	一九	二三·〇〇
大洲美濃舞姬	一九	一九·〇〇
同鳳龍	一九	二〇·〇〇
同雲龍	一九	二三·〇〇
因洲代用朝日	一九	一四·〇〇
半美濃木曾川	一九	一五·〇〇
同薄葉半紙張良	一九	一一·〇〇
薄葉半紙千種	一九	一一·〇〇
薄葉美濃韓信	一九	一三·〇〇
薄葉美濃鐵兜	一九	一三·〇〇
薄葉美濃富士	一九	一三·〇〇
吃墨半紙牡丹	一九	一二·〇〇
吃墨美濃富士	一九	一七·〇〇
機械吃墨紙勝利	一九	一六·〇〇
半濃紙正義	一九	一七·五〇

▲龍印印刷用油墨

品名	單位	單價
活版用墨 八一號	一磅	四·〇〇
活版用墨 八三號	一磅	七·五〇
新聞用墨 四〇	一磅	七·〇〇
石版用黑 五〇號	一磅	二·四〇
活版用黃 二六號	一磅	一·五〇
石版用黃 一一號	一磅	二·五〇
活版用赤 三一號	一磅	五·〇〇
石版用金赤 三六號	一磅	五·九〇
活版用藍 二八號	一磅	一·五〇
石版用藍 四號	一磅	六·五〇
活版用別黃 五號	一磅	九〇
淺黃 五號	一磅	一·五〇
石版用綠 A號	一磅	二·七〇
活版用綠 一〇號	一磅	一·三〇
石版用紅 八〇號	一磅	一·五〇
粉墨 一五〇號	一磅	一·三五
茶墨 一〇號	一磅	一·二五
白寫油墨	四分	二·三五
轉司油	一磅	二·〇〇

▲印刷材料品

品名	單位	單價
墨石	一磅	一·二五
磨石	一塊	一·〇〇
小磨石	一根	七〇
大淚子	一個	八〇
墨版	一個	八〇
手鏈	一組	一·〇〇
大海皮	一塊	一·八〇
修版綿	一根	一·五〇
修版針	一把	一·二〇
修版刀	一頂	四〇
乘墨	一磅	二·五〇
松香粉	一磅	三·四〇
化石粉	一磅	二·〇〇

工業藥品

大連市山縣通六七番地 乾卯商店大連支店（一斤一〇〇〇瓦、一二二四磅）（金票本位單位圓）

品名	數目	批發價目
菱印苛性曹達	一〇〇斤	八·七〇
重曹（桶入）	五〇斤	七·五〇
重曹（菱印）	五〇斤	七·五〇
火鹼（包入）	五〇斤	五·五〇
同	三〇〇斤	二·三〇
硫酸	五〇斤封度	六·〇〇
同	三〇斤	四·〇〇
亞硫酸	五〇斤	七·〇〇
同	五〇斤	一·五〇
海波大粒	一〇〇封度	七·五〇
像用工業	一〇〇封度	六·八〇
過酸化曹達	一〇〇封度	五·二〇
鶯印漂白用	五〇斤	三·五〇
同 金貨	五〇斤	七·二〇
面鹼	五〇斤	一〇·〇〇
黃血鹽	五〇斤	七·〇〇
赤鐵礬	一〇〇斤	一·〇〇
紅化鉀（山乳）	一〇〇封度	七·〇〇
綠化鉀	一〇〇斤	二·三五
鹽酸鉀	五〇斤	三·二〇
苛性加里	一〇〇斤	四·五〇
過錳酸鉀	一〇〇封度	一·二〇
鹽酸二〇度	一〇〇封度	四·〇〇
鹽酸三局方	一〇〇封度	五·〇〇
白鹽酸三度	一〇〇封度	四·〇〇
稀鹽酸	一〇〇封度	五·〇〇
純鹽酸	一〇〇封度	五·〇〇
硫酸六六度	一〇〇封度	一·八〇
稀硫酸	一〇〇封度	九·〇〇
純硫酸	一〇〇封度	六·七〇
硝酸四〇度	一〇〇封度	一·三〇
純硝酸	一〇〇封度	二·〇〇
草酸	一〇〇封度	二·二五
石炭酸	一〇〇封度	三·五〇
酒石酸（酸礬）	五〇斤	一·五〇
檸檬酸（酸礬）	五〇斤	八·五〇
醋酸	五〇斤	八·〇〇
冰醋酸	五〇斤	一·二〇
硼砂末	五〇斤	一·六〇
硼酸末	五〇斤	一·九〇
同	五〇斤	一·五〇
丹礬	一〇〇斤	一·二〇
硫酸	一〇〇斤	一·八〇
鍶格而礬	四〇封度	二·二五
炭酸鈣塊	五〇斤	六·〇〇
同 粉	一六〇封度	九·〇〇
白陶土	三〇〇封度	四·〇〇
鹵粉面	二二〇斤	一·二〇
同	一五〇斤	七·〇〇
鹽化灰（乾燥用）	一五〇	八·〇〇

品名	數目	批發價目
爆性鈣	五〇斤	三·七〇
炭酸鈣	五〇封度	二·七〇
沈炭酸礬	四〇封度	一·二七
紫礬	五〇斤	一四·五〇
白松粉	一〇〇斤	六·〇〇
舞養粉一	一〇〇斤	三·三〇
號牌養粉S	一〇〇斤	三六·〇〇
舞養粉藥用	一〇〇斤	四·〇〇
鹽化鉛亞	五〇斤	一·三〇
鹽化銀	五〇斤	一·〇〇
硫酸銀	五〇斤	二·二〇
亞鉛粉A	一〇〇斤	三·五〇
舍利鹽	一〇〇斤	一·五〇
同（藥用）鎂	一〇〇封度	三·六〇
炭酸鎂	五〇斤	五·八〇
忠勇印硝	一〇〇斤	一九·〇〇
火硝	五〇斤	七·〇〇
菱子黃粉	一〇〇封度	三·〇〇
椰子黃	一〇〇斤	七·〇〇
硫酸硫黃	一〇〇斤	四·〇〇
脫子油六〇〇斤	一〇〇斤	一·六五
奶糖	一〇〇斤	九·六〇
蓖麻子油	四〇封度	七·五〇
同（藥用）	四〇封度	八·二五
亞麻仁油	三〇斤	三·〇〇
松節油（藥用）	三〇封度	七·〇〇
同 橄欖油藥用	三五封度	三五·〇〇
橄欖油	三五封度	三·〇〇
阿西頓	一四斤	一六·〇〇
安母尼亞水	五〇斤	四·〇〇
藥用酒精	五〇封度	四·五〇
同 馬林	五〇封度	九·五〇
佛光馬林二〇%	一四斤	一三·〇〇
無水酒精	一四斤	一·四五
依的兒	四〇封度	七·七〇
甘油子液	五〇封度	九·〇〇
硬脂酸	一〇〇斤	一〇·〇〇
硬脂酸末	五〇斤	二·五〇
裏頭好	一〇〇斤	四·〇〇
衛生球	一〇〇封度	一〇·〇〇
同形面	一〇〇封度	二·五〇
方衛生粉	一〇〇封度	九·八〇
松香塊	一〇〇斤	一三·〇〇
松香H桶入	一〇〇斤	一〇·〇〇
同H一桶入	三〇封度	一四·〇〇
膠粉（工用）	三〇封度	三·二〇
膠粉（藥用）	一〇〇斤	二·七〇
膠塊	一樽	一五·〇〇
骨膠	一〇〇斤	二·〇〇
桃膠酸	一〇〇封度	二·〇〇
清皮油	一〇〇封度	二·〇〇
洋皮油粉	一〇〇封度	六·〇〇
加里色粉	一〇〇封度	一·九五
漂白粉	一〇〇封度	六·五〇
墨灰	一〇〇封度	五·〇〇
華士林白色	一五〇斤	九·五〇
樂白色工用	一〇〇斤	七·〇〇
同黃色藥用	一五〇斤	一〇·五〇
同黃色工用	一〇〇斤	一〇·〇〇
石膏（藥用）	二〇〇斤	三·八〇
石膏（工用）	一六〇斤	三·六〇
滑石粉	一〇〇貫	四·八〇
黃土塊	一〇〇封度	二·八〇
黑鉛粉	一〇〇封度	六·五〇
條膠子	四〇封度	七·五〇
灰露	五〇封度	七·〇〇

▲香料

品名	數目	批發價目
依蘭依蘭	四五〇瓦	六·〇〇
同 玫瑰	二五〇瓦	六·五〇
以	四五〇瓦	一〇·〇〇
同 蘭花	二五〇瓦	八·五〇
同	二五〇瓦	六·八〇
蓉蘭花S	四五〇瓦	二·二〇
同	二五〇瓦	一·〇〇
別拉木油	四五〇瓦	九·〇〇
培格馬S	四五〇瓦	三·〇〇
同	二五〇瓦	一·九五
同	四五〇瓦	一〇·〇〇
山茶花	二五〇瓦	九·五〇
同	四五〇瓦	一六·〇〇
蘭花		

品名	數目	批發價目
同 花露精	二五〇瓦	一·四〇
花內莉	四五〇瓦	一·〇〇
內水仙花	二五〇瓦	一·二〇
香蘭花	四五〇瓦	一·〇〇
冬綠花	四五〇瓦	一·三〇
哈是哈是	二五〇瓦	一·〇〇
同 求尼而	四五〇瓦	一九·五〇
丰 鹵花	四五〇瓦	一·〇〇
同 羊鹵花	二五〇瓦	一·〇〇
同 誕香	四五〇瓦	一·八〇
龍	二五〇瓦	一·〇〇
同	四五〇瓦	八·四〇
香草油	四五〇瓦	一〇·〇〇
爵啦芳	二五〇瓦	二·六〇
同 莉花	四五〇瓦	一·〇〇
茉	二五〇瓦	一·〇〇
同 壽花	四五〇瓦	一·〇〇
長	四五〇瓦	一·〇〇
素蘭	四五〇瓦	一·三〇
人造麝香	二五〇瓦	四·〇〇
風信子	二五〇瓦	一·三〇
同		
凡納林	瓩入	三·〇〇
苦馬林	瓩入	二·五〇
羞 草	二五瓦	二·〇〇

麻雀翠玉

大連市浪速町三丁目二九番地 北京商會（每種金票價目）

一號全白大化學牌代皮盒 金廿二元
二號全白大化學牌代皮盒 金廿元
三號全白大化學牌代皮盒 金十八元
一號帶紅面化學牌代皮盒 金廿四元五
二號帶紅面化學牌代皮盒 金廿二元五
三號帶紅面化學牌代皮盒 金廿元零五
一號帶綠面化學牌代皮盒 金廿二元五
二號帶綠面化學牌代皮盒 金廿四元五
三號帶綠面化學牌代皮盒 金二十二元五
一號帶黑面化學牌代皮盒 金二十元〇五
二號帶黑面化學牌代皮盒 金二十四元五
三號帶黑面化學牌代皮盒 金二十二元五
竹牌 三元七角至四十元〇五
洋服水晶袖釦 三角至八角
黑石表墜 自一元至四元
翠石手鐲 五六元至千元
鑽石手鐲 三十元至貳千元
寶石手 四元至五六十元
露寶石壹克拉 四元至五六十元
變石壹克拉 貳角參分至二毛五分
翠表墜 三毛八分至四角
其他各種寶石 五六元至四五百元
象牙煙嘴 壹克拉三毛至五六元
象牙快子 二三角至三四元
煙盒 自五六角至二三元
自來火 自四角至二三元
洋服翠袖釦 自六角至三元
洋服瑪瑙袖釦 自十元至一百元
洋服各種寶石袖釦 自三毛至三元
自三元至五十元

皮箱皮鞄

大連西崗街壹百拾六番地 永安工廠（每只大洋價）

大號樟木箱 十一元五角
大號二皮衣箱 六元
二號二皮衣箱 五元
大號頭皮衣箱 六元
二號同皮衣箱 六元
大號川皮衣箱 十元
二號同皮匣子 八元五角
一尺四寸同 二元二角
一尺五寸同 二元五角
九寸公事包 二元八角
一尺同 二元四角
一尺二寸同 二元六角
大號皮麻雀盒 三元四角
二號同 二元四角
一尺二寸硬胎牛皮提鞄 二元二角
一尺四寸同 三元三角
一尺六寸同 三元八角
一尺八寸硬胎牛皮包甲提 四元五角
二尺同 五元五角
一尺八寸同 四元五角
六元五角
鞄
一尺二寸同 八元
二尺四寸同 九元五角
二尺二寸牛皮軟蓋皮提鞄 十二元
二元
一尺四同 十四元
一尺六同 十七元
一尺二帆布硬胎提鞄 一元
二角
一尺三同 一元三角
一尺四同 一元四角
一尺五同 一元五角
一尺六同 一元六角
一尺八同 二元
一尺八包甲色帆布硬胎提 二元
鞄 二元五角 三元
二尺同 三元八角
二尺四同 四元八角
二尺帆布軟蓋提鞄 六元六元
二尺六同 七元五角
二角三同 一元三角
一尺二帆布鐵棵提鞄 一元七
一尺同
帆布手提書包 一元四角
帆布背書包 四角六

煙草

大連東鄉町二〇番地 南洋煙草公司

十支美人香煙 每條廿五盒，小洋九五角
十支飛輪牌香煙 每條廿五盒，小洋七角一分
十支紅金龍牌香煙 每條廿五盒，小洋二元一
空盒換煙，三月五號停止
十個空盒，換本煙一小盒
角五
每條廿五盒，小洋二元一
十支高塔牌香煙
十個空盒，換畫一張
角五分
帶心空盒十二個，換畫一張
每條廿五盒，小洋二元一
張八個換本煙一小盒
十支大長城香煙
每條廿五盒，小洋二元一
角五分
帶心空盒十二個換畫一張
帶芯空盒八個換本煙一小盒
盒
五十支小白金龍香煙
每條小洋七角
五十支小紅金龍香煙
每條小洋四角六分
五十支中紅金龍香煙
每條小洋五角二分
五十支大長城香煙
每條小洋六角七分
上各種煙在陽曆三月底前
以一鐵聽贈引換贈品券一張
買法詳載券上
換
大連市越後町四十番地 英商拱石煙公司
十支刀牌 每盒金一角
十支小刀牌王 每大包金四元六角
每大包金四元〇八分

大連連鎖街 東亞煙公司（每盒金票價）

五十支土耳其 每大包金二十元〇五分
十支土耳其 每大包金十七元九角 每盒金二
五十支小砲台 元六角 每大包金十四元八角 每盒金一
廿支小砲台 每大包金十四元八角
廿支百利 每大包金五元六角 每盒金五角六
廿支商神 每大包金二圓六角 每盒金二角八
十支砲臺王 每大包金十一五元九角 每盒金一角二分
五十支砲臺王 每大包金七元九角 每盒金一
十支前門 每大包金七元二角 每盒金一角五
五十支前門 每大包金七元二角 每盒金八角
十支美麗 每大包金一元五角六 每盒金一角六
廿支欽差 每大包金一元三角六 每盒金七分
十支第一 每大包金一元八角五 每盒金三分
七分 每包金三元四分
二十支金吅大橋 每大包金二元二角二 每盒金一角
廿支天橋 每大包金二元五分 每盒金一角五
十支小天橋 每大包金二元三毛 每盒金五分
十支大天橋 每大包金五元 每盒金五分
五十支粉刀王 每大包金五元六角 每盒金五
十支粉刀王 每大包金四元六角 每盒金一角

鐵材五金類

大連市佐渡町三〇 進和商會

▲元鐵部（每百公斤價）單位圓

品名	單位圓
二分	一〇、〇〇
二分半	一〇、八〇
三分	一〇、二〇
四分	九、八〇
五分	九、八〇
六分	九、八〇
七分	九、八〇
一吋	一〇、二〇
一吋二半	一〇、五〇
一吋二	一〇、五〇
八	

▲方鐵部（每百公斤價）單位圓

品名	單位圓
二吋	一〇、八〇
二吋半	一〇、八〇
三吋	一一、五〇
二分	一一、〇〇
四分	一〇、〇〇
五分	一〇、〇〇
六分	一〇、〇〇
七分	一〇、〇〇
一吋	一一、〇〇
一吋半	一一、五〇
二吋	一一、五〇
二吋半	一一、五〇
三吋	一一、五〇

▲板鐵部（每百公斤）單位圓

品名	單位圓
一分厚	一二、〇〇
二分至四分厚	一〇、五〇
五分至六分厚	一〇、八〇
七分至八分厚	一一、五〇

▲洋釘部（每桶價）

品名	價
六分	一〇、九〇
一吋二五	九、一〇
一吋半	八、八〇
一吋七五	八、五〇
二吋	八、二〇
二吋半	七、九〇
三吋	七、八〇
三吋半	七、七〇
四吋	七、六〇
四吋半	七、五〇
五吋	七、四〇
六吋	七、三〇
七吋	八、〇〇

▲白鐵部（每張價）

品名	價
三十號	八、〇〇
二十八號	一、〇〇
二十六號	一、二〇
二十四號	一、五五

▲新鉛絲部（每捆價）

品名	價
五號	六、八〇
六號	六、四〇
七號	六、五〇
八號	六、一〇
九號	六、二〇
十一號	六、三〇
十二號	六、〇四
十三號	六、五〇
十四號	六、六〇
十五號	六、八〇
十六號	七、〇〇
十七號	七、二〇
十八號	七、五〇
十九號	八、〇〇
二十號	八、一〇
二十四號	八、四〇

▲板鐵部（每百公斤）單位圓

品名	單位圓
三尺寬六尺長 五厘	一三、五〇
七厘	一二、五〇
一分	一二、三〇
一分半	一二、八〇
二分	一二、五〇
四尺寬八尺長 五厘	一三、五〇
七厘五	一三、二〇
一分	一二、八〇
一分半	一二、五〇
二分	一二、五〇
五尺寬十尺長 五厘	一四、五〇
七厘五	一三、八〇
一分	一三、八〇
一分半	一二、五〇
二分	一二、五〇

敷島 一角二五
朝日 一角五
吉野 一角五
松 三角
麗華 一角
枝 三角
扇花 一角
壽瓢 一角
蓮 一角
金槍 五分
金王 五分
蝙蝠 一角
琴鳳 二分
復興（一百根）四角五
復興（廿根）一角
人壽 一角
纖女 三分
大樓 五分
壽花（鐵筒）（每罐金票價） 三角五分
白梅 一元二角五
杜鵑 八角五
莒蒲 六角五
缸磚百個 七、〇〇

建築材料

大連市秋月町二番地 興亞窯煉瓦工場 工場大連市外三春柳東

一等磚（煉瓦）（千個）金十七元
二等磚（煉瓦）（千個）金十七元
三等磚（煉瓦）（千個）金十六元

建材砂石類

大連市若狹町四二 建築材料商雲記號（金本位單位圓）

石灰 一百斤 一、七〇
洋灰 一袋 一、一〇
麻刀 一貫 三、四〇
點墻紅色 一俵 六、五〇
同 綠色 一俵 四、〇〇
同 紫色 一袋 二、五〇
同 淺黃色 一俵 二、八〇
同 日本黃色 一俵 三、〇〇
作洋灰瓦色 一袋 三、〇〇
白石只 一俵 一、〇〇
花石只 一俵 一、七五
黑石只 一貫 一、〇〇
海菜 一俵 一、六〇
紙麻刀 一貫 二、〇〇
粘土 一俵 一、〇〇
紅磚 百個 二、〇〇

大連市北崗子海岸九八 義和昌（金本位單位圓）市內價目

龍口砂 一坪 二九、〇〇
萊州砂 一坪 二三、五〇
上鐵筋砂 一坪 九、五〇
中鐵筋砂 一坪 七、五〇
三十里堡鑄砂 一坪 二、五〇
粗砂 一坪 三、〇〇
中砂 一坪 六、五〇
腰砂 一坪 七、〇〇
海石只水 一坪 五、五〇
南關嶺砂 一坪 一、五〇
一五豆砂利 一車 四、六〇
三分豆砂利 一車 三、〇〇
玉砂利 一車 三、〇〇
鹽島子板石 一坪 三、五〇
鹽島子基石 一坪 九、〇〇
鹽島子亂石 一坪 六、〇〇
廣鹿島石版 一丈 二、八〇

大連市若狹町七十一番地 昭信號建築材料商

一等灰壹千斤 金七、五〇
生石灰壹千斤 金六、〇〇
黃石綿百磅 金二、八〇
白石綿百斤 金一、三〇
特等紅土百斤 金七、〇〇
一等紅土百斤 金六、〇〇
周水黃土壹俵 金〇、四〇
火山灰紫色壹俵 金一、
煙筒灰百斤 金一、六〇
缸磚百個 金六、〇〇
耐火粘土百斤 金一、五〇
舖地洋灰磚百個 金一、
洋灰瓦百片 金五、五〇
日本大瓦百片 金四、五〇
青亂石一車 金一、五〇
白亂石一車 金一、八〇
八分白色碎石子一車 金一、七〇
同洋灰製二號 金一、八〇
洋灰製塵芥箱一號 金一、五〇
金州青石版一丈 金七、五〇
金三、二〇

洋灰管四寸 金二角五
洋灰管五寸 金三角五
洋灰管六寸 金四角五
洋灰管八寸 金六角五
洋灰管一尺 金八毛
洋灰管一尺五 金一元三
洋灰管二尺五 金二元五
金三圓
藥掛直七寸管 金一毛五
藥掛直土管三寸 金一毛五
藥掛直土管四寸 金三毛五
藥掛直土管六寸 金四毛五
藥掛直土管五寸 金六毛五
藥掛直土管八寸 金九毛
藥掛直土管一尺 金一元六
（曲管倍半丁管兩倍）
空洞煉瓦（千個）金十五元
耐火煉瓦（眼磚）金六錢五
（缸磚）金六錢五
（以上為市內價目）

小說 劍骨琴心

第二十六回 洛寧城兩賢結拜 聚義廳群虎歡賓 （一十六）

轟天的三聲礮，那船隻一字兒鴉毛扇連着頂開，歇下士英到堤上吃些酒飯，天色漸暗還々尋一古廟歇下，到一更多天，初月已沉，陰雲四起，野外昏黑，更無人蹤，士英暗喜，天色湊巧悄悄的走上堤來，只見沿堤拉着幾個行逢，都有兵丁守宿，岸上提鈴唱號，絡繹不絕，燈籠火把照得一片通紅，船上門燈、桅燈點得爍亮，士英站了一二更天，沒些空隙，暗想到下半夜，自然倦息，那知裴監，權勢非常，況且懶慢無比，徹夜巡邏，不放一些懈怠，直等到東方發白，方纔回廟歇息，到街內市上吃了一飽飯，抄上堤來，只聽三聲炮響，十號大船，一起開行，士英沒情沒緒跟去，見船上遮陽低蓋，紗窗緊開，幾白船夫在堤上扯曳，許多水手在船撐篙，無數兵役，手裏拿着紅棍，往來催趲，打喝開人，在上堤走路的人都不敢傍着河沿，也不敢停留窺伺，河裏小船，也在四邊不敢依傍連接，交過的船隻，都收在對岸而行，沒一隻敢靠近大船的，士英尋思無計，到晚又上堤來，守了半夜，抄過閘去，到那船，看時離岸愈遠，更是沒用，次日午後，已過東昌，到永通閘口，因船尚在後，走過下岸酒店，買些白酒解悶，只見一簇小孩子，我在河裏洗澡，把水你士英沒頭沒腦的，亂着頭皮，手裏拿著酒杯，眼裏看着孩子，心裏想着止事，覺出了神去，那酒保走來說道，看這位酒杯裏一滴也無，只顧貼在嘴上，敢是想著甚事麼，士英猛吃一驚，慌忙放下，一面斟酒，一面說道，我看些孩子頑得有趣哩，酒保啊了一聲說道，這些孩子逐日在河裏吵嚷鬧慣了，就打，打痛就哭，累及大人們嘔氣，好不懶賴，爺還是喜歡他哩，因看着河裏道，又是那幾個浴下去了，阿呀那不是俺家大丑子麼，大丑子快來，大丑子快來，只見河裏那些小孩子一齊扭手，快來快來，快快來喲，士英聽著，猛然心裏被他一觸，手裏的杯不覺直掉下來，酒保道，你這位爺怎這等出神，搗一鬼的，打碎了一杯兒要賠的呢，一面抹棹，一面在地上拾起那杯，把手彈了兩下說道，還好，若在磚地上，便不得囫圇了，士英聽着小孩子拍手歌唸，忽然想起豐城江中船手唱，快快歌的女子，暗忖除非他來，方可近得大船，急急的還了酒錢，提了被套，覺任東阿縣來，因間路擔擱，久日向晚始到一山莊門前，靜寂寂的不見一人，心裏狐疑，走過轎門口，一隻獵犬吠了一聲，直擡而出，早驚動裏面幾十隻犬一齊跳擁出，如猛虎一般亂撲，士英正待動手，忽然一齊立住，回轉身向着莊上，如引導一般，擺尾搖首而進，犬纔進莊，便是吆喝的亂跑出四五個嘍囉，

見面便一齊跪下道，原來是朱爺，幾個進去，有幾個接了被套，跟著進門，走進大廳，茅范二人，領着十個弟兄，合成昆、成鵬一齊出接，壤跪叩見，士英還禮不及，扯起問好，即問月娥翠娥，成見應道，托恩爺福庇，就出來叩見，茅虎把士英請入廳後，曲折而進，從樓房上走出一個大院子來，院子擺着四席殘酒，院子前面有座山岡，東西兩面高牆，回抱山上，牆外都是花參天的大松樹，三面松均青翠，遮着院子，就如搭着涼棚一般，只透風聲，不漏日色，此時七月初旬，天氣暑熱，士英在赤日中趲路，正是渾身臭汗，到此頓覺清涼，不勝爽快，茅虎叫打水在樓下，兩嘍囉送上涼茶，士英連吃了三碗，到樓下洗了浴出來，只見院中鋪上紅氈，月娥翠娥雙雙跪拜，士英慌忙，我大衣都沒穿，赤着兩足，怎麼就行起禮來，要轉身進樓，二成及彪卜四人，一齊扶住道，恩爺怎如此說，月娥姊妹，早已拜完站在半邊，須臾嘍囉們擡出一張棹子，擺在中間，把殘席移列兩旁，獻上看饌，點起大蠟，請士英正面坐下，先是茅范二人，執壺斟酒，奉了三杯，次及十弟兄各奉一杯，然後月娥翠娥合奉三杯，士英都一飲而盡，月娥奉過酒後，便要迴避去，士英道且慢，正有事要你姊妹二人，茅虎便使令嘍囉添出兩張椅兒，兩副杯箸，放在二成肩下，說道咱們都是骨肉一般，爺又是救命恩人，就在這裏同座，聽恩爺吩咐，士英因把小小之事，述了一遍，我跟着兩日，無處用力，要煩你姊妹二人，帶著彪哥卜哥同去，如此如此，方纔濟事，月娥翠娥齊應道，爺有差遣，隨着水裏火裏，都是去的，士英道，既如此，我們今晚休息一夜，明日五鼓，便行，茅虎只是到那裏迎去纔好，改口叫道，全爺道，他從二水路上來，正有擔擱，咱們抄到故城一路候下去，就是了，茅虎謝過，不出迎之罪，士英也謝了他，送阿膠路菜的事，因問道，你可知那道士合兩個女人姓名，如今往那裏去了，趙忠全答道，茅大哥著小人去探聽過那道士，混名叫西天玄武，姓將名乾坤，兩個女人大的渾名玉如意，小的渾名賽如意，又有人說並不是他妹子，知是那裏拐來的，日裏便算兄妹，夜裏便做夫妻，自從倒了擂台，在州裏查訪幾日，就起身回南去了，若知道兩位嫂子在山莊裏，也不肯干休哩，士英道，莊裏人強馬壯，他若來，便開除了他，若肯傾心，便自收伏了，除了裴直的羽翼，茅虎喏々而應，士英道你們今日為何事宴會，茅虎道，眾兄弟公議陪侍處廳兄弟，又算替彪兄弟們會親，

資金五千萬盧比之 印度準備銀行

已於四月一日正式開業 至七月方能發揮全機能

印度獲得金融自治之第一步樞、可法目之創設印度準備銀行、愈將於四月初正式開業

△設立經過

計畫在印度設置中央銀行、於一八三五年、即有此意、其後以有種種之提案、與議論迄未能成行、好容易於一九二一年一月、始有孟買、彭克爾、麻打拉薩三銀行合併的類似銀行出現、此即爲現在之印度帝國銀行、然此銀行、無通貨發行及匯兌統制之權限、全握於政府之手從而通貨並關於信用統制政策、總有不統一之遺憾、伴爲印度幣制改革史上特筆之希魯德委員會所定之盧比比價、爲一先令六辨士、同時並勸告設立準備銀行、政府乃依如左之勸告、在一九二七八之兩年、將準備銀行設立案、提出於立法議會、以重役會之組織問題等多數反對、結局遂至擱淺然其後於一九三〇年開英印圓棹會議依此組織聯邦構成小委員會決議有先行制定印度之憲法及確立銀行制度之必要、因此之結果、遂見任命印度準備銀行之法委員會之任命、經該委員會有銳意研究之結果、於一九三三年八月、提出報告書、即以此爲基礎、於九月上呈印度準備銀行法案於議會、同年十二月、議會通過於一九三四年三月經總督裁可而公布之矣

△組織與職能

該行之股額資本金、爲五千萬盧比、一股之額面、爲百盧比、全額繳足、總期於可能性中、普及全國之孟買、以加爾哥達、德列、仰光、麻打拉薩、五地方分擔之、經營歸中央理事會、理事會總裁一名、副總裁二名、總督任命之理事四名、及由股東指名之理事八名、及由總督任命之政府代表一名而組成之、初代總裁爲勃斯密斯、該行與英格蘭銀行同樣、分爲銀行部及發券部之二部門

一、銀行部、印度大臣、印度政府、地方政府、及對外土侯候國辦理銀行事務更買收確實之短期匯兌票據、及約束票據、與以廉價之權能

二、發行部、學發行紙幣、將來祇準備銀行應得紙幣發行權、此等之紙幣完全定爲法貨、兌換現在同樣盧比銀貨、又盧比銀貨、亦得兌換此等紙幣但完全能如右記的樣子、爲期尚遠、在四月一日起、承繼政府之核算、承受暫時存欵之債務、承繼發行部資金又中央銀行、如得民間銀行之法律的關係、須當在七月

△準備發券

再發行部爲該債務的、須有印度政府紙幣、及銀行券發行額以上之法定的準備、右記法定準備、以金塊、金貨英貨證券、盧比貨證券、及盧比銀貨等準備總額中、四成以上爲金貨、金塊及英貨證券但金貨及金塊不得至四億盧比以下殘餘六成、爲盧比銀貨、盧比公債、及國內匯兌票據而成之、而盧比公債、不得超過總準備額之四分之一又五億盧比之高額盧比銀貨之最低保有量並無何等之規定云 四月十二日、現在該行週報如左

(單位十萬盧比)

紙幣流通高	一八五、九三
盧比銀貨	四九、八二
金塊金貨	四一、五五
盧比證券	四三、〇五
英貨證券	四八、六二

滿洲都市金融組合 發展充實資金

三月中之組合業績

滿洲金融組合聯合會、調查三月之各金融組合的放欵金額、記示如次(單位圓)

▲各組合放欵金

組合名	放欵金
大連	六一四、一〇三
沙河口	一三三、八四〇
旅順	一七三、七四六
瓦房店	七七、七九五
大石橋	六三一、六三〇
營口	六一、七二九
鞍山	八九、一一七
遼陽	八八、九三八
奉天	四、六九一
撫順	〇二、八八七
鐵嶺	〇九、八七四
開原	九五、四八六
四平街	六九、二五〇
公主嶺	〇一、〇三五
新京	九四、八二九
哈爾濱	六六、〇七四
安東	一四九、七四五
計	四、二七四、八六〇
前月末計	四、一五八、三三七
前年同期	三、〇八〇、〇六〇

以上放欵金與前月末比較、增加十一萬六千五百二十三圓、再與前年同期、比較之約於百十九萬四千九百圓之激增、而據合以發展上資金利用的增加、據說似實、又各組合的三月末至現在出資額、合計爲九十三萬五千五十圓、比前月末增加一萬六千二百圓、組合借用金、爲貸與資金、借入金、及低資借入金、合成二百十四萬圓、較前月末的二百九萬圓、有五萬圓的借入增加、再以各組合之受寄的存欵金、示記如次(單位圓)

組合名	受寄的存欵
大連	四二四、四二八
沙河口	九三、一八三
旅順	九一、一六七
瓦房店	八三、九八七
大石橋	五六、九五四
營口	二六〇、九三九
鞍山	七〇、一三〇
遼陽	六一、二二一
奉天	五四七、〇九四
撫順	一二八、〇二三
鐵嶺	二七、〇〇〇
開原	九六、四一〇
四平街	九七、二五二
公主嶺	四八、四一六
新京	四〇七、二三九
哈爾濱	六五、五七三
安東	一五、四五八
計	二、五七四、四七九
前月末	二、五七一、九七八
前年同期	一、三六五、七二七

即組合的受案的存欵、而組合員存欵的增加、據云是組合員存欵充實、和組合資金的充實合併云

法蘇貿易轉趨佳

法國近年的對外貿易不振、和各國交付能力有顯著的低下、因之其勢成蘇聯市場單獨的興味、再以去年一月十一日、蘇法商品協定之簽字觀之、於一九三一年以來、所對蘇之各種商品向法國輸入、所課之各種的禁止製限、已行撤廢、其協約之概要如左

△蘇聯之義務

一、一個年中二億五千萬法郎的法國商品輸入

二、在俄國煤油製品會社、對法國輸出業者之匯兌充證之、其匯兌爲法國煤油金融會社買取之

△法國側之義務

一、對蘇聯商品之一定範圍的輸入並無分攤

二、因蘇聯製煙草及火材的輸入容易、準備附入煙草的工業會社的獨占權

三、法國所有之保護及委任統治下對諸國政府以反蘇聯的經濟政策、從適採用之

四、蘇聯側之於法國、如爲資買收物的場合時、其價錢、以同一品質之商品、於國際市場、蘇聯側得差價而近於相當之價格、蘇聯送發匯票之銀行、減輕步合及其他之正當的保證

蘇法貿易、因爲從來兩國的政治經濟上不好的關係、故行不振、自去年通商協定之簽字後、亦漸呈好轉、特法國側之對蘇聯輸出、一如左表示以急增、頗堪注目

年度	法國輸入蘇聯品 百萬盧布	蘇聯輸入法商品 百萬盧布
一九三〇	四〇、一	二九、七
一九三一	二六、三	二五、〇
一九三二	一六、五	三、九
一九三三	三、五	五、〇
一九三四	四、二	一六

日棉布銷菲律濱 較美布占優勢

菲議會將行設法防遏

東京電、日本綿布防止輸入之海外各地對策、已先由英國在英領印度實施、次爲荷蘭政府在荷領印度實行輸入定額制、然最近美國亦對於日本綿布、成爲問題、美大總統對於綿業調查委員會、令其調查外國輸入綿布、對於美國綿業之影響如何、因此日本綿布之海外進出防止對策、亦漸次擴大、然據二十日某所來電內稱、菲律濱政府目下對於日本綿布進出之防遏策、已在考研中、即菲洲市場之輸入綿布、從前輸入總額之九十三、四爲日美兩國品、但現在之輸入狀況美國品常居首位、然自一九三四年度、日本棉布進出極爲顯著、輸入總量之五十二爲日本品、四十八爲美國品、已凌駕於美國綿布之輸入、在此情形之下、目下菲政府、對此作種々研究中、故七月開會之菲律濱議會、當必採取對策、菲政府所會對於美國以外之輸入商品、企圖提高關稅、因日本政府之抗議、始行中止故其防止日本綿布之進出策、實堪注目

主要都市建築材料 平均價格指數

三月中之滿洲主要都市的土木工程、建築材料的總平均價格指數、與前月比較、爲

大連	三分八厘下落
奉天	三分五厘下落
新京	一分六厘騰貴
撫順	一成一分一厘騰貴
鞍山	二厘騰貴
哈爾濱	四分八厘下落

右記除新京、撫順、鞍山外、其他亦呈有幾分之低落、各品之分別、其平均價格指數如次(大連)爲昭和六年(一月一〇〇、〇〇)其他昭和九年一月(一〇〇、〇〇)

	木桿	石材	煉瓦	鐵材	玻璃	洋灰	石灰	總平均
大連	一三一、四	一四八、〇	一四一、〇	一六四、〇	一一三、〇	八五、五	五一、三	一三六、三
奉天	一〇七、六	九三、八	一〇四、六	一〇〇、四	九七、五	一〇一、〇	一一一、〇	一〇三、一
新京	一〇一、〇	一〇四、二	一〇一、五	一〇四、六	九六、五	八七、〇	一一九、〇	一〇三、〇
撫順	一〇六、〇	一一九、〇	一〇七、三	一〇四、〇	一一五、〇	一〇三、〇	八六、〇	一〇六、〇
鞍山	一一三、〇	一一七、〇	九六、〇	九七、七	九一、〇	八五、〇	一〇三、〇	一〇三、六
安東	一二三、二	一三六、一	一〇九、六	一〇五、〇	一〇、〇	九九、五	九〇、一	一一一、五
哈爾濱	八七、〇	八四、〇	九〇、〇	七五、〇	九〇、五	七五、五	一三〇、〇	九三、一

又成了一次良好的機會！請到『秋林洋行』試你幸運如何！

春季爲肅清底貨起見特備大宗彩品贈送 彩劵無空！

由四月十日起至廿七日止凡在所限期內於敝行購貨足國幣五元者贈送彩劵壹張足十元者贈送彩劵二張逐此類推當面抽彩個彩不空

贈品豐富不暇細擧謹將贈品內容之略列之於後

西洋地漆布、西洋絲絨桌面、西洋旅行提包男女時式西裝男女時式衣料、俄國毛毯、室內器皿、摩登化粧用品、本行工廠出品飲料、其餘無量日用必需品共計五千餘份

歡迎各界仕紳名媛來敝行參觀一試便知言之不謬也

附設男女西服成衣特由巴黎聘來名師工資從廉製工精巧玲瓏之致務使顧主進入世外摩登之園

奉天日站浪速通三十二番地 電話四四六五番

秋林洋行啓

新京義和謙參茸藥店 特別啓事

啓者本藥店開設在商埠已歷十數餘年之久專辦滿洲山參鹿茸牛黃麝虎骨田雞鹿筋鹿茸更復不惜重資派遣專門人才遠赴各地採購暹羅犀角燉羚羊西藏紅花跋涉貢桂五項加大諸色薏仁四川油撲五臺射香雲貴雄精老山血珀及各種珍貴藥材應有盡有精製飲片丸散湯劑膠丹顆蒙各界贊許有口皆碑自建國以來更加精益求精內部設備完全敝號聘有醫士應病有請急至診脈審慎週詳並將出售藥材貨價由劑下一律特別從減恐未週知特此聲明

新京義和謙藥店謹啓

本號專辦東西兩洋五金電料木工泥瓦油工器具一概俱全並代理大阪兵庫五金大工廠特約販賣批發零售期現貨物無不便利價值從廉以廣招徠極表歡迎此佈

奉天南滿站彌生町四番地

瑞盛號五金行啓

秋農醫院

地址奉天南市場◎滿電話三一〇一一號

診療科目 ●內科 皮膚花柳科 ●外科 耳鼻咽喉科 ●兒科 產婦科眼科

附設 戒煙 鴉片嗎啡白面巴比那兒等癮

不論年久癮重及身體虛弱者均可醫治不用藥麻藥無痛苦七日至半月全愈本院長在南滿醫院當醫師多年見我國人因言語不通感困難今爲國人便利計自設醫院設備完各種手術均能施行庭園寬闊植樹木花草病室清潔備有操堂自來水夏有電扇冬有氣隨時入院看護周到收費低廉

院長 苗秀新啓

全國藥房 全球醫師一致推崇專治氣喘唯一良葯

德國 忽蘇爾 氣喘藥

均有出售 去年在德國鏡內曾行銷一千萬盒以上

分銷處◎瀋陽中街路北◎中法大药房

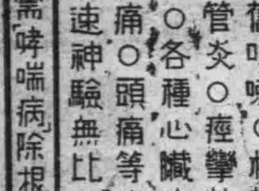

治療 氣喘、哮病、氣急、呼吸困難、新舊咳嗽◎枯草熱◎慢性支氣管炎◎痙攣性或搐搦性咳嗽◎各種心臟病◎感冒◎神經痛◎頭痛等症◎服之奏效迅速神驗無比！

如需哮喘病除根詳細說明書函索即寄

中國獨家總經理 華商履瀛西藥行 上海九江路一百五十號洋房

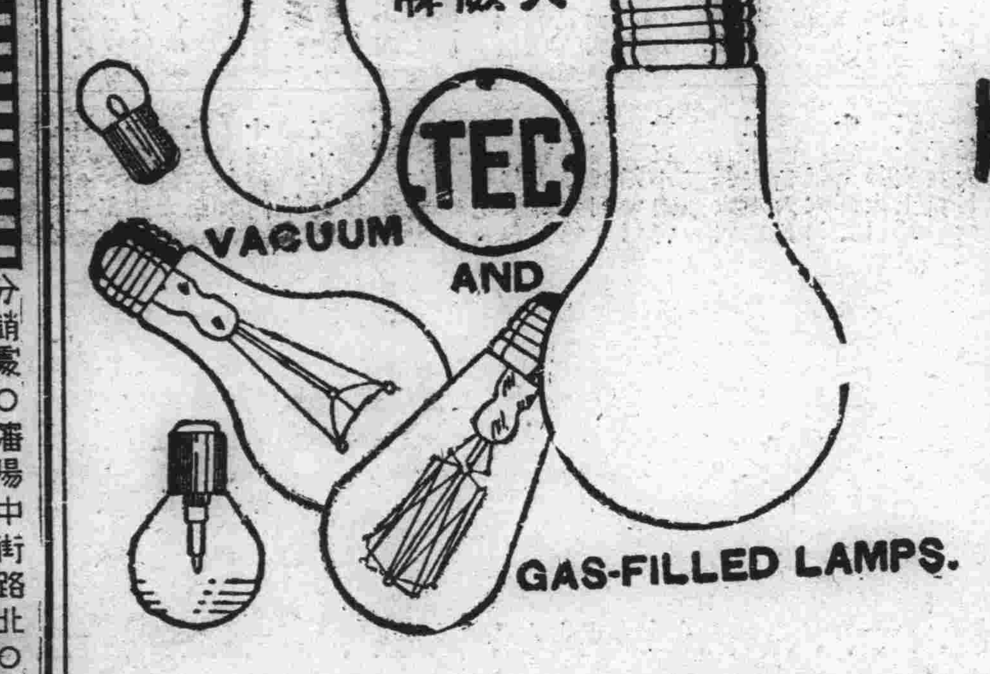

註冊 商標 TEC

天威牌

PATENT NOS.
26532 39255
26652 39448
27913 42161
27914 43800
26789 43745
29954 45490
29955 50470
32153 60381
32366 62921
34530 71092

天威牌珍珠淡氣泡

敝社所新發明之珍珠淡氣電泡乃由光學專門技師在敝社直屬之研究所考查世界各國照明學理加以技術的方法而造成者材料特佳外容美觀內面磨砂光亮雖强決不眩目其放射之光線緩而和清而爽視之婉若珍珠故名之其外殼全面非常光滑故汚垢積塵等決不妨碍而易於拂拭無論何時可保其特殊潔淨之面目及於吾人衛生上大有裨益焉其內容乃選純精炭絲復充於瓦斯淡氣其放出光線借賴瓦斯氣之助光亮特强故消耗電力藉得節省願此珍珠淡氣電泡中外馳名爲各界所歡迎者此番敝社爲酬謝東省之主顧起見特大擧輸入以資貢獻伏祈各界賜顧無任歡迎之至也

東京電氣株式會社

大連市連鎖街本町通電五一二五五
哈爾濱埠頭區地段街電四七七五

廣告

●前清御醫吉林長白山九五老人錢克昌太醫師發明

歷經國民政府註册 中央衛生試驗所 上海工部局 上海衛生局、江海關一致化驗證明無毒

戒除 鴉片 白麵 毒癮 神藥

百補矮瓜精

照法服藥半月可保斷癮停藥

●決心戒除毒癮可以立刻停吸照常工作全無痛苦

此精銷行海內外、已有數十年、向以實事求是爲主、不尚虛僞廣告、輾轉介紹勸服、而得斷癮心强者、已有萬萬、最近患烟癖者日多有志戒除者誤服各種戒烟藥丸不但不能斷癮及受痛苦敝行有鑒于斯特載報端敬告各界癮君已有良藥(百補矮瓜精)斷癮甚速毫無痛苦請早試嘗即知其佳

大瓶二元二角五分中瓶一元貳角小瓶一角 『批發格外優待』

總批發處上海新閘路 普達製藥廠發行所

滿洲總經理處瀋陽中街路北 中法大藥房 自動電話二八五九

學生欄

協和事務局召開 中學生座談會
市內中學每校出席二人 諮詢一切調查學生實況

齊々哈爾市協和會地方事務局、爲明瞭學生實況、及進行工作計、將於四月二十一日下午一時、招集市內各中等學生代表開座談會、玆將詳情誌左、

日時、四月二十一日下午一時、

場所、協和會會議室

出席者、市內各中等學校每校出席代表三名、一、傳達事項、協和會之工作、與學生之關係、全國聯合協議會開催的意義與政府施政方針、二、諮詢事項、學生迫切痛苦、現代學生之思潮、各校的應興應革事件、三、討論事項、臨時動議

民聲晚報職員 足球小比賽
三與二之比 工廠隊獲勝

奉天民聲晚報問世以來、尙不足五月、國際消息之靈通、本埠新聞之敏捷新穎、爲各界人士、十分歡迎、職員諸君多爲少壯青年對於種々運動、猶爲熱心提倡、該報籃球隊之對外作戰、已有數回雖多敗北組織未散、日昨足球隊、亦告成立、當此春光融融、明媚可愛之時、誠宜從事運動、以健筋骨、該報足球隊、已於本月廿二日起始練習、暫借西關、文會中學球場、更爲引起隊員踢球興趣起見、分爲工廠編輯兩部、作一小小比賽、請文會學生足球將曹士輝爲評判、並韓編輯部長助川工廠監督均前往助興、於下午四時下班後隊員齊到球場、而即開始比賽、編輯部隊員先射中一球、工廠隊員借順風之力竟速中兩球、編輯隊員急力反攻又獲一球、乃幾半局但於前半時兒沒尾、工廠隊員再中一球、故前半時三比二工廠隊員得勝、休息十分鐘後、換邊再戰、編輯部隊員順風、故球對工廠隊球門左右出入、但因初次練習、編輯部隊員氣力不足、實難獲利、半後時乃爲〇比〇、總結果當爲三比二、編輯部隊員失敗一球、双方雖無精彩球術表演但踢球時局勢則甚緊張云

孔學會應約 放送雅樂
歡迎今上回鑾

孔學總會雅樂班、迭應馬路灣放送局之請、放送音樂已誌前報、頃聞月之廿六日、該局擬乘今上旋鑾之期、仍敦請該會雅樂班諸君、於該日午後九時、放送國樂以助興趣、而表敬忱、該會業已允許、如時到局、盡其所長、至所奏樂曲、及奏樂者姓名、臚列於下、

一、管樂(朝天子)徐澤民、(管)朱仲三那言先(笙)二、絃樂(梅花三弄)路瑞生(四絃)朱仲三(南胡)那言先、(打琴)三、管樂(萬年歡)王書臣(管)路瑞生(南胡)那言先朱仲三(笙)

佛學會講經誌盛

奉天大南關下頭般若寺內佛學會、延請王志一大居士講演圓覺修多羅了義經、業誌本報、自開壇後、每日前往聽經者堂爲之滿、一因際此末世、人心悉加懺悔、願拔苦海而登彼岸、一因王大居士熟習經典、智慧甚深、至一班聽衆得少得多、各如其量、聞尙有赴新京之約、故每日講演時間特加延長云

師範附小 添置卓椅

洮南縣立師範附屬小學校、自主任崔壽山接鈐已來、諸般設施、着着進展早已照然人目矣、今年開學已來、崔主任又鑒於學校職教員辦公棹椅、及教室學生棹橙缺之太多、故前會函請縣公署撥發以資應用、業蒙經理官照准、現已將職教員辦公棹椅發下、諒不久學生用之棹橙亦將撥發云

又訊該校種種方面雖已盡美盡善、惟對於小偸尙未顧及、得來不意於月之十七日夜間突然失盜計偸去做鐘三付、墨盒兩個、洗臉盆兩個、及一些零星物品核計約值十元之譜云

孫縣視學 視查各校

洮南縣教育局縣視學孫彥邦氏、歷任教職、對於教育實有深刻之究研、自蒞任以來、競競業業、努力洮南教育之向上、校務之發展不遺餘力、洮南教育所以能如此光明孫氏當爲其中主要角色、現孫氏鑒於開學已逾二月之久、各校諸般均已整理就緒、爲期確實明瞭各校之狀況、並是否盡美盡善計、於十五日已施行親至各校視查、並考試學生之成績是否優良加以詳細指導與督飭、孫君如此認眞則洮南之光明可期云

洮南縣公署奉令 更易學校名稱
刪去數目字樣冠以地名

洮南縣公署接省公署訓令、案奉文教部訓令內開、查我國教育、自建國以來、逐漸改進、惟學校名稱、各省市區市參差不齊、繁瑣已極、爲統制學校名稱、易於識別起見、着即廢除從前使用之數目排列、而冠以所在地點名、刪去小學校而冠以完全字樣、一樣改稱初級高級或兩級小學校字樣、本縣公署當即函知各級學校名稱按照該所在地點暨組織情形、加以改正云

廣播日語講座
(每星期一、三、五、午前七點四十分開始講授)〔新編簡易日語教科書課本〕

第二十四課

1 明天要下雨罷。 1 アスワ雨ガ降ルデショオ。

2 明天要颳風罷。 2 アスワ風ガ吹クデショオ。

3 這個花明天能開罷。 3 コノ花ワアス咲クデショオ。

4 朋友今天大概來罷。 4 友達ワキョオ來ルデショオ。

5 張先生大概明天回來。 5 張サンワアス歸ルデショオ。

6 書大概在棹子上頭罷 6 本ワ机ノ上ニアルデショオ。

7 他大概念書罷。 7 アノ人ワ本オ讀ムデショオ。

8 今兒晚上大概好月亮出來罷。 8 今晚ワヨイ月ガ出ルデショオ。

片假名發音一覽表 (日語字母發音一覽表)

ア阿	イ衣	ウ烏	エ噎	オ哦
カ卡	キ克—衣	ク哭	ケ哭—噎	コ刻
サ沙	シ西	ス司	セ索—噎	ソ索
タ他	チ乞	ツ粗	テ貼	ト托
ナ那	ニ尼	ヌ奴	ネ內	ノ諾
ハ哈	ヒ呼—衣	フ夫	ヘ黑	ホ霍
マ麻	ミ米	ム母	メ妹	モ莫
ヤ牙	イ衣	ユ油	エ噎	ヨ約
ラ拉	リ利	ル魯	レ雷	ロ洛
ワ哇	ヰ衣	ウ烏	ヱ噎	ヲ哦
ン恩				
ガ嘎	ギ葛—衣	グ古	ゲ給	ゴ個
ザ雜	ジ基	ズ鉉	ゼ賊	ゾ作
ダ大	ヂ基	ヅ鉉	デ得	ド多
バ巴	ビ比	ブ不	ベ貝	ボ波
パ怕	ピ批	プ浦	ペ配	ポ破

一個慈善機關 香山慈幼院
能不使兒童生活機關化

北平訊、香山慈幼院、總共分成五部、一、嬰兒教保院、這裏收容的是一歲至三四歲的嬰孩、現在共有二十多人、他們每天吃的是牛羊的奶和代乳粉、在這一部裏、還有一個保姆訓練班、這班是專爲訓練將來做保姆人材的、現在共有二十人、她們全是初中畢業的程度、在這班裏特別歡迎孀婦、因爲她們是有過教育兒女的經驗的、二、小學部、共有學生二百餘人三、女子幼稚師範學校、四、農工實習場、共有六十餘人五、工徒學校、這五個部分、祇有三個部份是設在香山、女子幼稚師範學校、是在西四牌樓、工徒學校、是在下斜街、他們的教育程序是這樣、凡是慈幼院的兒童、全要受過小學教育、小學畢業後、按個人的天資材力、敏的便行升學、鈍的便令他習藝、女的升學的差不多都進入幼稚師範學校、男的升學的、因爲該院沒有更高級的教育設備、所以送到外面學校讀書、可是一切經費、由院方供給、習工藝的、兩年期滿畢業、畢業之由、後院方代爲介紹職業、還有一個部分、是家庭總部、這是一種模擬的家庭組織、是將十個孩子在一起、讓他們過一種家庭生活、包括男女孩、按他們年歲的大小、排成姊妹兄弟、他們的一家之主、便是他們的媽媽保姆、這些小孩全是那小學部的寄宿生每天他們的媽媽、督促他們讀書操作、令他們在一起住、一起食、讓他們過一種家庭的生活、這種制度、是現代兒童教育的新趨勢(未完)

冀決分二十區舉行 本年中學會考
籌委會開會修正會考規章

津訊、冀省本年度暑假中學會考籌備委員會、於日前下午三時在教育廳召開第二次籌備委員會議、出席者有鄭道儒廳長、張雨蒼、魏元光、武三多、李邦翰、井守文、曲直生等、由鄭廳長主席、報告本年會考因前奉部令廢止中學學校畢業考試、故所有前經會考委員會、所擬之規章、均須重行改訂、當即討論各項章則、應行修正之點、推定人負責審查、並決定本年會考舉行辦法、因去年分區過多、易滋流弊、若集中津地舉行又爲實事所限、應當改善辦法、決定分全省二十區分區同時會考、至五時半始行散會云

又訊冀省立民衆教育實驗學校、上屆學生畢業之時、教育廳因舉行會考僅該校一校參加、多有困難當經呈請教育部准予免去會考、經部核准上屆學生畢業得免會考、本屆暑假又有一班畢業、教廳前曾援例呈請教部暫免會考、刻已奉部令未准所請、本年畢業學生仰應即舉行會考、教廳已籌備於民衆實校會考之一切事宜云

西豐各校開催 藝術展覽會

西豐縣教育局、教育以研究而益精學術、以觀察而日進、本縣爲促藝術向上起見、定於本學期內、開催藝術品展覽會、以資觀察、而期進步除簡章、種目、日期等項、另文規定、飭知外、合令各校遵照將教員學生、優良作品、儲備選送爲要云

冀省教廳指定 民教機關十處

津訊、冀省教育廳前奉教部頒發、修正試用民衆學校課程標準草案、令指定民教機關五處至十五處採用試驗、教廳已指定本省楊村、通縣兩實驗民教館、保定、滄縣兩民教館及景縣、磁縣、趙縣、饒陽、灤縣等六縣民教館、共十處負責試用、昨已分別令飭試行採用此項課程標準、定試驗期爲一年、然後將試用結果及意見呈報教廳云

學生文藝

清明記事
(鳳城縣立龍頭山十二小學校 趙玉海)

陰曆三月初四日、便是一個清明佳節、又叫著植樹節、在這一天尚中天氣很和暖的、眞是萬里沒有浮雲、於是我和兩三個同學們、作一個短途郊遊、朝晨八句鐘出了學校、一直向着北路信步而走、在道的兩旁、看見那童子們放著紙鳶忽上忽下飄飄搖搖的、好像眞的一般似的、又聽得山坡牧童笛子的聲音嫋嫋而來如續不絕似的、兒童這時也作出他們的種種快樂事來、又有那來來往往的勞動着、荷著鋤秉著來、在田地裏不住的工作、這便是農夫的勤苦樣子、又向南看走、到了樹林裏面、又看見酒和飯都陳列在石棹上面、而且又燒紙焚帛、表表他們的虔誠心意、向著墳墓恭恭敬敬的致祭、各各都是肅然無聲似的、這便是記掃墳墓儀式了、歎!人的生易盡、我青年那可不早自反省醒快人生、以期垂不朽於將來呢!這時候看完種種有興趣的光景以後、那能禁住我觸景傷情的心理、不要一番一番湧起來了、住了一會、便回家裏、休息一個鐘頭的工夫老師吩咐我們栽樹、說了些造林的益處、在我們栽完了的時候、便回到教室練習各種課程、不一會兒、太陽已經西下、遂回家、到了第二天、閉上眼睛一想、便是一樣一樣的羅在目前、所以拿筆記下來、以表示不忘的[illegible]能了

及時勉學說
(鳳城縣立十二小學校學生 姜貴林)

我們人生活在世上、最好的時候就是青年、一年中的四季、最優良的時候便是春天了、但是我們學生在這青年的時節、而且又在這春天的時候、那麼該怎樣努力、去求學呢?方能夠不空過這青年和春天的好時節呢?古人常說「少壯不努力、至老而悔、挽回難矣」這倒也不假、因爲光陰過得很快假使一不努力、馬々虎々過去了、一點學問也沒有得着、那不就成了一個廢人麼?所以我同學、都要努力用功、在社會上得着好的結果、總不要成了無用的游民才好!

暮春感想
(鳳城縣立十二小學校生 何貴明)

時光怎麼這樣的快呢?片刻間已經到了暮春的時候、回想草木向榮滋長、萬物齊生、暖風陣陣吹個不住、使人有多麼暢快、但是可愛的春天、不能久長、照這樣看來、我們更要惜春天哩!可是人的一生、能有幾十個春天呢?並且有多少暮春呢?想想我們少年生、在學校裏讀書、也該趁着這時用心去讀書、若是馬馬虎虎的過去、這不是辜負青年了麼?又且虛擲春天了麼?唉!我們人生大概也是這樣吧!自少而壯、由壯而老好、由孟春而到了暮春一般似的、所以我們那好不愛惜這春天呢?又同時在這一線未盡的暮春時候、我們應當怎樣感動和努力呢?

及時勉學說
(鳳城十二小學校生 何貴明)

我們生在世上最可寶貴的時候就是青年、好像一年中的春天是的、但是當着我們少年的時候、正是求學的時期、並且是做人的時期我們少年、人好像雨後的花、美麗新鮮、毫無所染、在學校裏若是不專心去求學、將來就成個廢人罷了、諸位小朋友們且要知道這實貴的光陰的價值、卻不要把他恍忽的放過去要用心讀書、好好的端品預備將來在社會中做個有用的人、可以替人民造幸福給國家謀利益、這才不愧生在世上呢?

哈!光陰這樣的快、我們少年人、若是不趁着這時努力求學、到老懊悔也來不及了!

漫癢之皮膚病 疙疸、潰爛、錢瘡 鵝掌風等一同試之

皮膚怡劑 (皮膚チヤジ)

滲透療法之威力
不污不沾不痛而速有神効的顏面手足指間股間如生慢燐時或患鵝掌風股間發燒錢瘡小兒爛瘡、泡爛、凍傷等類以及面皰、班點、刮臉後風臘々、白班癬、全身痒、疙疸等々荒腫熱痛等均有奇効外用藥效力之良否無論何誰均能一目明瞭故不得有虛僞也、新試用一瓶而評判之
定價金二角三角五角一圓全身用德用大瓶五圓
東京神田花房町 株式會社山崎帝國堂 振替東京一四六七番 電話下谷四〇〇三
各地有名藥舖均有出售 △滿洲代理店 大連市浪速町 奉天市加茂町 日本賣藥株式會社

馬二琴調經甘露飲

此藥是乾血勞病之救星、是漏血不止之特效之專、白帶下之赤藥、久患小產之主藥、乳汁不足之妙品、此外如經腹痛、行經過多、經行過少、血枯經閉、血鬱經閉、室女經閉、經期趕前、經期錯後、血蠱血積、產後腹痛、腰腿痠痛、久不受孕、四支無力、午後發燒、失眠心跳、漏血不止、經水稀薄、經水黯黑、經行成塊、小腹脹痛、子宮變硬、子宮寒冷、面色萎黃、記憶減退、老婦行經、子宮潰爛、經行黃水、經行腥臭、惡露不盡、兒枕疼痛、胞衣不下、無不特效、每瓶壹元、每打拾元、外埠購者加郵費二成以、半打爲起碼
瀋陽大南關 春雨堂

滿洲大旅社

新京大馬路 電話三〇五號 自働二一九〇
房間寬綽 房價低廉 侍者清潔 設備完全 空氣充足 衛生相宜 地址適中 交通利便 新添茶役 招待周全 電話電鈴 使喚靈便 自備厨房 吃喝適意 恭請下榻 歡迎無比

雖然神妙不可思議 碟仙 實有至理存于其間

奇極人鬼通信 神妙靈異 一隻普通的碟子眞能自己即轉動
靈極科學萬能 有問必答 與親友魂靈談話過去現在及未來
靈乩圖說明
伍廷芳博士遺著靈魂學

科學靈乩圖

這一張靈乩圖無論問求財、謀事、求子、吉凶、禍福、他都能指示您一條明路、是得到、此圖從今後無須算命、問卜、起課、求籤等等、所有疑難、立能解決、伍廷芳博士生前研究靈魂學有年世人多知其常與神仙鬼魂談話在歐美時以科學的新法發明碟仙靈

乩圖常用此圖招至神鬼談話問答靈驗無比此圖有字三千餘用黃紙紅墨敬製就施乩方法極簡便祗須於夜間較靜之處在信仰深者操練熟者白天亦可絕不發生問題將圖舖在棹上用普通之小磁味碟一隻覆於圖上此碟自能自動旋轉可指出圖上之字以答覆事者無論何人之魂靈及聖神仙佛均可招到無論何事均可詢問有問必答百無一失壹問答宛若平生其迹雖近玄虛而其理固有學說可據且可請應招之魂自報姓名及生時之曆史不須符咒不用香燭沙盤眞大奇事也然詢畢後碟必仍走回原圖處也玆特由香港運到以供我國人士研究哲學之興趣

爲兒女者有時想念您死去的父母乎
當父母者早晚思念您的死去兒女乎
都能招來如同當面談話可得到安慰

(靈乩圖每組大洋四角外埠函購加掛號寄費一角 附送施法詳細說明書招請外埠代銷處)

奉天鼓樓北 章福記書局總發行 利用電話三九九八番

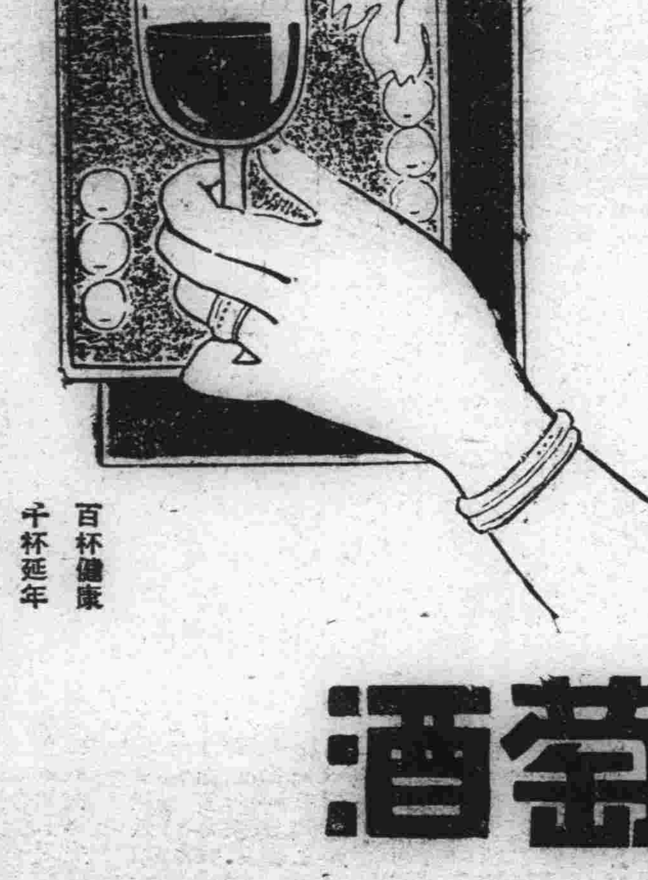

妻……郎君!儞的身體當加保養請儞每晨喝幾盃吧!
夫……是的 我從此便要喝葡萄酒了

補血强壯
赤玉牌葡萄酒

13

心痛・肚痛・膨悶・脹飽・絕對神効

心腹舒快丸

心痛肚痛 膨悶脹飽 脾胃不清 消化不良 飽膈上酸 腸胃諸病 嘔吐惡心 五積六聚 飲食不進 胃腸諸病 百發百中 藥房皆售 每包三圓 大洋參角

大連德記全棧大藥房發行

（週刊之四）第二十四期

批評

長之

●批●評●家●所●憑●藉●的●是●那●一●點●

批評家，是主觀的，他有他的觀念世界，他在其中而無所矛盾，這就是所謂體系，他應付要從整個的看，他援引也是出發自他整個思想而援引，零零星星的，是不是批評家，批評家當然對事物有印象，然而倘若這些印象沒有連繫，不配是批評家。

批評家憑藉的是什麼？是銳利的識力，這識力是天生的，所以批評家不是人人可以作的，正如藝術作家也決不是人人可以作的。

這識力表現在什麼地方？表現於他能由一而知十，由特殊而悟普遍，他，所以應付的東西，好像是個體的，件件的作品，然而這在他不過是例證，而他得到的是永久的，是法則的，跳跳蹉々，而指出什麼人的小毛病而自快的，這不是批評家，批評家在大處，在整個，其根據的主觀如是，其眞正應付的對象亦如是，批評家不只爲鼓勵青年作家，那是國文先生的事，也不只爲帮着成功的作家，而提醒他不要走了錯路，那是朋友的事，批評家在求一種永久的普遍的法則，他求的是眞理，他開闢的是人類共同當走的道路，所以偉大的批評家，其實是偉大的思想家，從特殊而悟及普遍，這不是經驗所能的，這是理性（Vernunft）才能，所以批評家並不必以死追着實生活爲業，經驗的，感官的，印象的，注意特殊的，事件的，這是作家的事，批評家重要的性質不在這裏，重要的使命也不在這裏。

●文●藝●批●評●方●法●上●的●一●個●癥●結●

許多在批評方法上爭論的，是沒注意到「批評的對象並不是一律的，因而方法也不能是一律的」一點，我們看小孩子的文章，知道用另一副眼光，不同於看尋常的文章了，殊不知在成人的文章，甚而在歷史上有了地位的文章，也並不是沒有等級的，對象既有等級的不同，方法也得不同，然而這並不是說在這些不同等級的對象中不能有共同的成分，而那些共同的成分的所在，却又仍然是可用共同的方法的所在，把共同的可用的方法，求代那必需的不同的方法，這是錯的，反之亦然，而在那必需的不同的方法之中，以此處需要者，轉而施之他處，並無需要者，當然更是錯的。

我殊不以爲文藝批評的對象是限於完整的藝術的，那末，我們對於有的作品是需要吹毛求疵的，對於有的作品，甚而需要改正其字句的，更甚而有的作品，我們大事干戈地批評了，倒覺得太浪費，却不值得，然而又有的作品，我們只有禮讚了，我們需要理解它，需要用相當的藝術的筆，把它的優點更普遍化起來，在這種作品，我們便只有同情，只有深刻地，把我們的全生命沉入於其中，同時又得跳出作品的世界，却把那作品的偉大和人類的偉大來取一個印證，有不少的批評家是只認爲後者才是文藝批評的對象的，倘若在這一點上，Maitan Asna'd的話便沒有錯，而近來在××文化教育館季刊上蘇汶的「建設的文藝批評芻議」一主張求一「眞」這也是對的，然而只能說這方法是限於對於某一種作品的，對象的不同，方法也不能一律。

●文●藝●批●評●方●法●本●身●之●科●學●性●與●藝●術●性●

批評方法是科學的呢，還是藝術的？這問題的答覆是單看就批評的那一方面看。

一個批評者在批評的時候，他尋求一個作家作品中的共同點，他勢必很客觀地以材料爲導引，而達到其結論，這當然不啻是一種歸納的科學精神，倘若只就這點說，批評方法是科學的。

可是，任一個批評者，却總比一個眞正的科學家武斷得多，他的例證並不必如科學上要尋求一個法則時那末充分，他却有一種像作家在創作時所需的天才似的，他在批評時有一種特別銳利的才能，極其靈敏，而極其透到，他能馬上看出一個作家所特有的作風的所在，也就是要貫串於這個作家整個作品的一致性的，並且他之得之，與其說是一種理智的領悟，無寧說是一種情感的會心，也就因爲這個緣故，批評方法又有了藝術性。

單單藝術的意味的判斷是危險的，所以那科學的精神便是一種保障，以科學精神論，這藝術態度，却又不啻是一種導引，而且二者的並不衝突，才得到完全的各得其平的好的方法。

然而批評的方法，終有它自已的特色的，就是它並不止於以看作家的作品的一致性而已的，他要緊握這個標準，而且去鑑定作品中有沒有不調和的所在，即便都調和了，他還得再審量這個作家之如此這般的一致性在文藝製作上，文化上，人類的精神活動上，究竟佔什麼意義，他得提出他的意見，以爲評衡的張本，對照，和最後的試金石，惟獨後一步是需要他的學識，需要他的卓見，也惟獨後一步，我所以說批評是主觀的，這不是科學，這不是藝術了，這是批評之所以爲批評。

中國文學批評史上之永明聲病說（一）

紹虞

聲病說之由來

假使我們追溯聲病說的淵源，必須分別韻文與非韻文的體製，在當時，有有韻之「文」與無韻之「筆」二種分別，所以當時永明體對於聲病說的應用，也有韻文與非韻文兩方面。

由非韻文言，則聲病說爲人工的音律，而此人工的音律所以能夠逐漸完成者，實在是從自然的音調逐漸演變逐漸蛻化而成的，前幾年，這在文氣的辨析一文中（小說月報二十卷一號）即已說明此意，大旨是說：「古文家之所謂文氣，與駢文家之所謂聲律，實在有同樣的性質，至少有一部分屬同樣的性質，因此，我又說：古文家之所謂文氣，近於自然的音調，而駢文家之所謂聲病則屬人工的音律，固然，所謂自然的音調，並不限於非韻文的方面，然而文氣之說的確，原從非韻文言的，所以由這一點言，我們以爲永明體的聲律問題，即是昔人氣勢之說的轉變。

在中國文學批評史（一四四面）中也已說過：「沈約音律說的原理，是在於『宮羽相變，低昂舛節』這『宮羽相變低昂舛節』的主張，固不能算是他的獨得之秘：：但是本於這個原則而規定種種的條件，以爲遵守之定律者，則實發端於沈約，蓋沈約所言『宮羽相變低昂舛節』的理論，原也符合於自然的音調，這與鍾嶸所言『清濁通流，口吻調利』本沒有什麼不同，然而他既規定條律『務爲精密』以使襞積細微『文多拘忌』則不能不算是人工的音律了，所以司馬相如所謂『一宮一商』陸機所謂『音聲迭代』與魏文之以清濁爲言，劉楨之明體勢之致，都指的自然的音調，都只能言其然而不能羅舉其條例，因知，陸厥與沈約書謂『歷代衆賢似不都闇此處』實在未嘗播着癢處，以上是說文氣與音律之關係。

若由韻文言則聲病說又全屬於人爲的文字音節，與普通詩歌中所表現的自然的語言音節又不相同，在文氣的辨析一文中又曾說過：「駢文家之講究聲病，不外利用文字的特點，以完成人工的音律，古文家之好論文氣，也不外利用語勢之渾瀚流利以自然的音調見長：：聲律所以成文字的美，氣勢，所顯語言之長」這一節話，雖仍是指非韻文言，然而我們須知即就韻文的音節而論，實在也有語言的與文字的分別，由中國語言文字之特性而言，其最與音律有關者，即爲双聲疊韻與平仄問題，此二者互有關係亦互爲消長，其近於語言之自然的調協者則双聲疊之關係爲多，較宜於文字而屬人爲的組合者，則平仄之關係爲多，所以最初是双聲疊韻的時代，而後來便成爲平仄的時代（文學二卷二號）這是在中國詩歌中之雙聲疊韻一文所說的話，到現在，我仍是這樣主張，蓋永明體的聲律問題，是以平仄四聲爲中心，所以對於双聲疊韻之非連語的複用，反而要避忌，這正因双聲疊韻是語言的自然的音節，而平仄四聲是文字的人爲的音節底緣故。

大抵沈約之四聲譜，所以矜爲「獨得胸衿窮其妙旨」者，一方面固是文詞聲律的問題，另一方面實更是文字學音韻學上的新發明，陳寅恪先生的四聲三問一文以爲「中國文士依據及摹擬當日轉讀佛經之聲，分別定爲平上去之三聲，合入聲共計之適成四聲，於是創爲四聲之說」而「南齊武帝永明七年二月二十日竟陵王子良大集善聲沙門於京邸，造經唄新聲，實爲當時考文審音之一大事，所以謂「四聲說之成立，適值南齊永明之世，而周顒沈約之徒又適爲此新學說之代表人」（此文見清華學報九卷二期），案古人論音只有長言短言之別，則炎武音論謂「長言即今之平上去聲，短言即入聲」顧陳氏謂平上去三聲實依據及摹擬中國當日轉讀佛經之三聲亦極有理，所以當時四聲之說，不僅在文學方面獨有千古，即在音韻學方面，則四聲，辨輕重，分定紐，也顯然劃出一個重要的時期，在當時，文字之審音既密，而文學又走上駢儷的道路，則由形的對偶進一步到音的配合，以成爲「宮羽相變低昂舛節」的音節，也是當然的事情了，既欲成爲「宮羽相變低昂舛節」的音節，則對於雙聲疊韻之間用雜用，當然非避忌不可，所以平仄四聲之說既起，實在是走上了偏重文字的音節底道路。

以上又是說語言音節之調協與文字音節之調協又各有分別，所以僅就我所說的文氣與音律底關係，以說明聲病說底由來，仍不足以解決這全部的問題。

永明體的特點與聲病說的內容

嚴羽滄浪詩話之論詩體，謂以時而論則有「永明體」，「齊梁體」諸稱，其注永明體謂「齊年號，齊諸公之詩」，注齊梁體謂「通兩朝而言之」，似乎永明體與齊梁體的分別僅々只是時代的關係，實則所謂永明體者，係指其詩中音律的特徵而言，稱齊梁體者又就其綺艷及詠物之纖麗而言（見姚範援鶉堂筆記格詩條）這看南史陸厥傳說得很明白，他說：「永明時盛爲文章，吳興沈約，陳郡謝朓，瑯琊王融以氣類相推轂，汝南周顒善識聲韻，約等文皆用宮商……不可增減，世呼爲永明體」則知所謂永明體者，正指當時新起的符合音律的詩體而言，正指當時沈約一輩人「以氣類相推轂」者的作品而言，這與「建安」「黃初」「正始」「太康」「元嘉」諸體顯然不同，所以我們檢討永明體的特徵，便應注意聲病的方面，而論到聲病的問題，更須研究永明的詩體的音律，然則所謂永明體的音律，其中心問題又何在呢？曰：此即所謂四聲八病者是，陸厥傳中也曾說過：「約等文皆用宮商，將平上去入四聲以此制韻，有平頭，上尾，蜂腰，鶴膝：五字之中音韻悉異，兩句之內角徵不同」這一節解釋很爲明斷，平上去入是當時新發明的四聲問題，平頭上尾蜂腰鶴膝，又是八病中最重要的四病，能得這樣講究聲病，那當然符合「宮羽相變低昂舛節」的原則。

至當時對於這種原則底說明，在沈約所提出的則稱之「聲」與「病」在劉彥和所說明的則稱之爲「韻」與「和」（見中國文學批評史一四四面）四聲的作用固亦有關於病的方面，然而更重要者實在於韻的分析，劉彥和所謂「同聲相應謂之韻」即指此而言，蓋這是永明體的條件所謂以平上去入爲四聲，以此制韻，不可增減」一者是，四聲之辨雖始於周，而四聲之制韻與應用於文辭，則至沈約而始定，八病的作用則又是和的問題，避忌同韻，避忌同紐，以及避忌同聲與同調，所以這又是劉勰所謂「異音相從謂之和」的意思，這與永明體的條件所謂「五字之中音韻悉異，兩句之內角徵不同」一者亦正相符合，宮商之論雖發自王融，而八病之規定，則亦至沈約始舉出具體的條目，所以齊梁之聲律實肇自沈約，而劉勰和之，鍾嶸詩品序云「昔曹劉殆文章之聖，陸謝爲體貳之才，銳精研思，千百年中而不聞宮商之辨，四聲之論」他雖不贊成聲病之說，然而他以宮商與四聲對舉而言，却正說明了「聲」「病」與「韻」「和」的問題，叶韻取其同聲相應，爲辭取其異音相從，能如是纔盡音律之能事，（參閱中國文學批評史一四四——五面）所以聲病與韻和，實是同一事物之異稱，不過一從條日言，故說得具體，一從原理言，故較爲抽象而已，又一從消極言，故稱之爲病，一從積極言，故稱之爲和而已，文鏡秘府論論病於鶴膝病下引沈約（一誤作王）東陽著辭云：「若得其會者則脣吻流易，失其要者則喉舌蹇難」這幾句話不便是對於「和」的詮釋嗎？馮班鈍吟雜錄說得更好：「沈侯云一簡之內音韻盡殊，兩句之中輕重悉詳此，則八病俱去，音不在異」曲折分其名目也」則可知只須異音相從，便不必拘泥於「病」的名目，而能夠避免了諸種病犯，當然也便做到了「和」的境地。

只好不要題

非子

拿「魯迅」的牌子製造文章的周樹人老頭兒，當然是諸位都知道的人了，本刊現在又在介紹着「魯迅論」中，那末我來這幾句，算是嘛一套呢？然而也正好趁着這機會抄一回十年多前的「魯迅自敘傳略」之後再什麼：

『我於一八八一年生在浙江省紹興府城裏的一家姓周的家裏，父親是讀書的，母親姓魯，鄉下人，她以自修，得到能夠看書的學力，聽人說，在我幼小時候，家裏還有四五十畝水田，並不很夠生計，但到我十三歲時，我家忽而遭了一場很大的變故，幾乎什麼也沒有了，我寄住在一個親戚家，有時還被稱爲乞食者，我於是決心回家，而我的父親又生了重病，約有三年多，死去了，我漸至於連極少的學費也無法可想，我的母親便給我籌辦了一點旅費，教我去尋無需學費的學校去，因爲我總不肯學做幕友或商人，——這是我鄉衰落了的讀書人家子弟所常走的兩條路，其時我是十八歲，便旅行到南京，考入水師學堂了，分在機關科，大約過了半年，我又走出，改進礦路學堂去學開礦，畢業之後，即被派往日本去留學，但待到在東京的豫備學校畢業，我已經決意要學醫了，原因之一是因爲我確知道了新的醫學對於日本維新有很大的助力，我於是進了仙台（Sendai）醫學專門學校，學了兩年，這時正值日俄戰爭，我偶然在電影上看見一個中國人，因做偵探而將被斬，因此，又覺得在中國應該先提倡新文藝，我便棄了學籍，再到東京，和幾個朋友立了些小計劃，但都陸續失敗了，我又想往德國去，也失敗了，終於，因爲我的母親和幾個別的人很希望我有經濟上的帮助，我便回到中國來，這時我是二十九歲。

我一回國，就在浙江杭州的兩級師範學堂做化學和生理學教員，第二年就走出，到紹興中學堂去做教務長，第三年又走出，沒有地方去，想在一個書店去做編譯員，到底被拒絕了，但革命也就發生，紹興光復後，我做了師範學校的校長，革命政府在南京成立，教育部長招我去做部員，移入北京，一直到現在，近幾年，我還兼做北京大學，師範大學，女子師範大學的國文系講師。

我在留學時候，只在雜誌上登過幾篇不好的文章，初做小說是一九一八年，因了我的朋友錢玄同的勸告，做來登在新青年上的，這時才用「魯迅」的筆名（Pen name）也常用別的名字做一點短論，現在彙印成書的只有一本短篇小說集吶喊，其餘還散在幾種雜誌上，別的，除翻譯不計外，印成的又有一本『中國小說史畧』』

上文是一九二五年六月，載在語絲上的，魯迅打那兒以後所出的書部，當然是有的是，這兒不必說了，但可得告訴自已一句：『別不要臉了』（圖即魯迅老頭兒像）

魯迅論（七）

方壁

我和這位批評者的眼光有些不同，在我看來，「吶喊」中間的人物並不是什麼外國人，也不覺得『跑到了』一個未曾到過的國家，看見了各樣奇形怪狀的人在無意識地行動』以及那『裏面最可愛的小東西孔乙己』以及那引起多人驚異的『阿Q正傳』，我也不以爲『淺薄的紀實的傳記』『勞而無功的作品』，與一般庸俗之徒無異。

這位批評者又說

『文藝的作用總離不了是一種暗示，能以小的暗示大的，能以部份暗示全部，方可謂發揮了文藝的效果，若以全部來示全部，這便是勞而無功了，只顧描寫的人，他所表現的不出他所描寫的以外，便是勞而無功的人，作者前期中的「孔乙已」「藥」「明天」等作，都是勞而無功的作品，與一般庸俗之徒無異，這樣的作品便再湊千百篇攏來，也暗示全部不出，藝術家的努力要在捕住全部——一個時代或一種生活的——而表現出來，像庸俗之徒那樣死寫出來的東西是沒有價值的（引同上）

這意識若曰：「孔乙已」「藥」「明天」等作，所以成其爲勞而無功的庸俗作品，即因牠並不能以部分暗示全部，又若曰：「孔乙已」「單四嫂子」「老栓」「小栓」僅「吶喊」一的小說中有此類人，其於全中國則成爲碩果，初無其匹，故只是部分的，不錯我也承認「孔乙已」「單四嫂子」「老栓」等，只是「吶喊」集中間的一個人物，但是他們的形相閃出在我的心前時，我總不能叫他們爲孔乙已，單四嫂子等，我覺得他們雖然頂了孔乙已……等名姓，他們該是一些別的什麼，他們不但在「吶喊」的紙上出現，他們是「老中國的兒女」，到處有的是！在上海的靜安寺路，霞飛路，或者不會看見這類人，但如果你離開了「洋場」走到「老中國」的地域里，你所遇見的，滿是這一類的人，然而他們究竟是部份的呢？抑是暗示全部的？我們可以再抄別一個人的意見在這裏：

『……魯鎮只是中國鄉間，隨便我們走到那里去都遇得見的一個鎮，鎮上的生活也是我們從鄉間來的人兒時所習見的生活……他（魯迅）嫌惡中國人，咒罵中國人，然而他自已是一個純粹的中國人，他的作品滿薰着中國的土氣……（張定璜，「魯迅先生」）

『現代煩悶的青年，如果想在「吶喊」裏找一點刺戟（他們所需要的刺戟）得一點慰安，求一條引他脫離「煩悶」的大路：那是十之九要失望的！因爲「吶喊」所能給你的，不過是你平日所唾棄，老中國的兒女們的灰色人生，說不定，你還在這裏面看見了自已的影子！在「彷徨」內亦復如此——雖然有幾篇是例外，或者你一定不肯承認那裏面也有你自已的影子，那最好是讀一讀「阿Q正傳」一這篇內的冷靜宛妙的諷刺，或者會使人忘記了——忽略了篇中的精要的意義，而認爲只有「滑稽」但如你讀到兩遍以上，你總也要承認那中間有你的影子，你沒有你的『精神勝利的法寶』麼？你沒有會善於忘記受過的痛苦像阿Q麼？你潦倒半世的深夜裏，有沒有發過『我的兒子會闊得多啦』的阿Q式的自負？算了，不用多問了，總之，阿Q是『乏』的中國人的結晶，阿Q雖然不會喫大菜，不會說洋話，也不知道歐羅巴，阿美利加，不知道……然而會喫大菜說洋話……的『乏』的『老中國的新兒女』他們的神經上，思想上，不免是一個或半個阿Q，不但現在如此，將來——我希望這將來不會太久——也還是如此，所以『阿Q正傳』的諧，即使最初使你笑，但立刻我們失卻了笑的勇氣，轉而爲惴々的不自安了，況且那中間的唯一大事，阿Q去那個「文童」的「咸與維新」再多說一點，把總也做了那個，不上二十天，搶案就是十幾件，舉人老爺也幫辦民政，然而不在把總眼裏：這些自然是十餘年前的陳事了，然而現在鑽到我們眼裏，還是怎樣的新鮮，似乎歷史又在重演了，

——他拿着往事，來說明今事，來預言未來的事（尚鉞「魯迅先生」見關於魯迅先生及其著作三一頁）

日本作家介紹 菊池寬（三）

寄萍

菊池寬的作品頗含有一種哲學的成分，與其說是文學的作品，勿寧說是社會的作品，在他的作品中充滿了豐富的社會意識，在他的小說往々是討論到社會問題，材料是豐富的，是社會上實現的事情，不是無中生有的玄妙的構想，筆調又是那樣的鋒利很明顯的可以看出他對於某一件事的諷刺，我們在這上面可以看出他是一個有天才的人，菊池寬先是很窮的，作的小說無人過問，後來自從他那篇『藤十郎之戀』的劇本的出演，却轟動一時，於是菊池寬就慢慢的著名，現在據說已經面團團如富家翁了雖然是有錢，然而，仍不停止他的工作的，他的產量是異常的豐富，同時在質的方面也很好，這却是很難得的，周作人在他譯的「現代日本小說集」裏有批評菊池寬的話，他說：

「他的創作，是竭力的要掘出人間性的眞實來一得眞實，他却又憮然的發了感歎，所以他的思想是近於厭世的，但又時時凝視着遙遠的黎明，於是又不失爲奮鬪者」

菊池寬的小說也有點像易卜生的戲劇一樣，他是僅將這社會問題，提出來討論，而不說出一種解決的辦法的，像是一個醫生只寫脈案而不開藥方的，本來無論那一種社會問題，都是含有嚴肅性的，而且像一個病人似的，他的病是時時改變的，如果貿然的開了方，而病人的病改變了的時候，非但沒好處，反而能送了命，菊池寬的小說能有一種永久的價值，也是因爲這個緣故，南部修太郎在新潮一七四號，有一篇「菊池寬論」他把菊池寬的作品分析的很詳細，他說：

「He is also a man——」這正是說盡了菊池寬作品中一切人物的話，他們都有最像人樣的人間相願意活在最像人樣的人間界，他們有時爲冷酷的利己家，有時爲慘淡的背德者，有時又爲犯了殘忍的殺人行爲的人，但無論使他們中間的誰站在我眼前，我不能憎惡他們，不能訶罵他們，這就因爲他們的惡的性格或醜的感情，愈是深銳的顯露出來時，那藏在背後的更深更銳的活動着的他們的質素可愛的人間性，打動了我的緣故，引近了我的緣故，換一句話，便是愈玩菊池的作品，我便被喚醒了對於人間的愛的感情，而且不能不和他同叫He is also a man這一句話了，」

這是很能明瞭菊池寬的作品的一個人

菊池寬生於一八八八年，東京大學英文科出身，他在學校的時候，只想研究文學，但沒有預想爲作家，後偶然作出一兩篇小說來，便意外的得了他許多的朋友和批評家的贊許，於是自已努力下去，便有了現在的地位，也是很不易的，他的作品，不僅中國人知道，就是西洋人也都知道菊池寬的名字了英國人稱菊池寬爲日本蕭伯納，可見他之受西洋人之推崇，他的作品以短篇小說爲最多，最著名的當然是「藤十郎之戀」了，但我却不大滿意他那篇，我認爲他的作品是「投水救助業」「島原中心」和「裁判長若杉」這都是含有社會意識的小說，還有「三浦右衛門的最後」「一無名作家的日記」和「報仇的話」都是很不錯的

書評 「還鄉集」——蹇先艾的——（一）

國新

「我因爲感覺着以都市的生活來作材料的創作是太普遍了，便妄想換一個新的方面來寫——這新的方面即是一些邊遠省分鄉鎮中的人物和風景」這是作者蹇先艾在去年夏天出版的「我與文學」中的自白，這本還鄉集也便是在這樣統一的意識之下產生的作品，其中除了「逃」的一篇背景無從知道「小別」一篇背景是在北平之外，剩下的五篇「婚前」「在貴州道上」「子瀾君」「林先生的乘船」「映姊」和隨筆三篇，確都是以作者的故鄉——貴州——選取的材料

在文藝中，所謂地方色彩的意義，是一選擇那足以暗示地方底中心的精神的材料加以適宜的配置而描寫出來的作品，但我們知道能夠具有這種暗示的材料並不專存在於人物的對話，與風景的描寫上——當然也並非毫無關係，諸如一切風俗，習慣，經濟的組織，社會的制度，都須在着筆之先有過一次豐富的體驗，然後在一個精細明微的排比之下，揀選出來的黃金，才足以當得起是一篇佳美的富有地方色彩的作品，所以，在社會學，民俗學，語言學未發達到相當程度的時候，一篇眞正含着有以上這種意義的外國小說，我們是看不蕭的。

現在我們可以談一談作者這五篇作品的內容：

「婚前」的布局在作者確是費了些心思的，全篇由十幾篇日記組合而成，寫的是一對未婚夫婦在結婚之前所受的種種折磨，情緒是眞摯的，文筆也夠細膩，但地方色彩，倘談不到，有的是男女兩主角深情的絮語

「在貴州道上」在全書中是較好的一篇，這是我的意見，全篇描寫川黔道上形勢的險惡，中間點綴着幾個轎夫的生活，和飽含着流利的土話的對白，這不是虛構，是由作者親自體驗得來，所以異常眞摯動人，尤其是結尾寫一個當過土匪的轎夫被官兵捉去的慘劇，但在前面，却有過一段描寫這轎夫和他的妻子當街嘈鬧情事，然而到這裏文情陡然一轉，從另一個轎夫的口中說出這樣的話，

——先生，那個曉得老趙還當過棒老二的！（原註即土匪）他，他今天算不到就要吃衛生湯圓呢（原註，被鎗斃之意）唉！只可憐他的女人，你不要以爲她即我潑，夫妻情義倒是很重的

我已覺坐入轎子賀光亭還是淚眼淋漓的望着我胡小山不容我再給他說話，和老李擡起我便走，他一路走一路說

——先生跟他談舍，擡加班的，爛流差，棒老二都是一流貨！

我在轎內用力拉窗戶，想回頭再看看賀光亭，窗戶偏々拉不開，等到窗子拉開時，伸出頭去瞧，我們已經離三坡很遠很遠了

給這麼一種凄然酸楚的味，令讀者去咀嚼去消化，這篇短篇小說最精妙的結局

『白蛇傳』研究（續）

謝興堯

二、前幾年偶然看見一本外國人著的關於佛教故事研究的書籍，書中時講到「蛇」他說佛典中以蛇好淫，尤以白蛇爲最，故佛戒僧徒保其眞性，即以「蛇」爲對象，亦如耶教書中的「撒旦」（魔鬼）一樣，所以凡是和尚要想成佛第一步便須戰勝毒蛇，換句話說即是遏制淫邪念頭，後來又進一步，便直接以蛇像徵美女，和西遊記中所寫的蜘蛛精等一樣，於是即成簡單故事，這故事並盛行於阿剌伯諸地，我想也許是這故事隨佛教傳入中國，擴而大之，遂有白蛇傳的構成

上面舉的兩個來源都很可信，可惜我知道的材料不多不敢斷定究屬於那一項，總括來說，我敢大胆的結論，這故事在宋時已有簡單的傳說或者竟已入於「平話」到明朝使增加完成，且演入戲劇，由清初至今天，更無人不知並從「西湖」至「祭塔」造成一幕長的哀艷劇情，又因中國人迷信心理的關係，所以這個神話故事，便有存在和流傳的價值，不過我總疑心這故事這小說，是釋教中人所創作，他一方面侮辱道家的無能，一方面表現自已的萬能，不然何必一定要構成一道一僧來彼此對照？但是因爲這謬妄的故事，確增加了西湖，雷峰塔，金山寺等地方的價值不少，至今尙有人迷信，可見故事吸人之深了

美國著名小說家 辛克萊近訊

（加州三搭巴爾巴拉訊）最近競選加州省長失敗之辛克萊，因競選操勞過度，已入醫院療養，辛克萊氏爲美國著名左翼作家又爲消滅加省貧窮計畫（Epic Plan）之創始者，氏在醫院中對記者稱：『余已脫離政治，放棄一切選舉專事休養』云

文藝漫筆

秋

一

高爾基寫詩人亞歷山大勃洛克的回憶，說勃洛克在一個淒哀的深夜，曾經遇到一個街頭的妓女，他很憂鬱的把她抱在膝上，沉默的度過一夜，第二天，什麼都不曾說，傾其身邊所有的給了她自已帶着沉重而陰鬱的心情離開了那個地方

讀法國畫家谷訶日記，不期的竟發現了類似的事情，說是畫家谷訶在窮窘的時候，去找一個出版家，想問他借一點錢生活，這出版家是比較開明的，不是絕對庸俗的人，當他說過一套生意眼的話，加上「好吧，人們說你很有天才，我應得給你帮這個忙，來吧，這裏有一百個銅子兒」的結論以後，竟相當的「施與」了

從這兩個故事裏，很可以使我們看到藝人的偉大性，帶一種不可及的博愛的情懷，但是，問題也就在這裏，勃洛克傾其所有了，那妓女是不是因他的一點錢，而就能自救了呢？這一天的夜晚，是不是如我們詩人所想像的，她就不再到街頭賣笑呢？事實上是不可能的，谷訶，當他在雨雪紛飛中，救了一個飢餓的老婦人，寧可自已挨吞餓，這是他超特的地方，可是，就抛開他自已的飢餓不說，如果在不剩一錢的時候，又過到第二個，甚至第一個這樣可憐的婦人他又有什麼力量去帮助他們呢？可憐憫的決不止於他所「施與」的老婦人一個，「安得廣厦千萬間」縱然有此想，也不過是「畫餅」而已，可憐的藝人，你們應該往大處想！

哈爾濱

興修江堤五月初動工
都市建設下月底發表
三棵樹至濱江站馬路計劃已定
道外公園先進行第一期之工事

哈市爲防水災築江堤一案、誌本報茲據建設局佐藤局長談稱、對於修堤經費、曾經鈴木總務科長、一再晉京向中央商請撥發、中央方面已認爲利國益民、故允於所規定之經費二百八十萬元額數中、擔任三分之二、其餘三分之一、由哈市再爲籌措、但撥給期日、因中央對此欵項正值編入二年度預算之中大約於最近期內即可撥發、再者哈市所擔任三分之一、目下當局亦籌劃之中、至動工日期計劃在五月十日云

又訊、對於大哈爾濱都市之設建問題、將於中央裁決後於下月底即可發表其建設計劃云

哈爾濱都市建設局、前計劃修築「三顆樹至濱江站」寬平大馬路一案、其測量及計劃情形、亦早見本報、惟嗣因收買礙礎該路修築之房屋等情、以致動工日期尙無一定至該路之修築方法其地點當由三顆樹起至濱江站亦無再研究必要至道路全場爲三千八百米之長、四十米之寬、將與南崗大直街馬路相仿直接賓縣、其修用材料、決採用碎石頭塊先行一步舖修云

重修道外公園一事、業經建設局交付於道路科着手計劃矣、至其修築方法、建設遊藝場所各情、已詳誌前報而建設局方面目下之計劃、除依該園面積重修外、並將園隣難民區一帶均改公園以使規模擴大、而便完備建設但其計劃建修期間、定爲三年繼修、本年爲第一期、動工其經費觀僅籌得三萬元、將先從園地修築、再次依計劃陸續進修云

參事官會議延期於下月初

濱江省公署、召集各縣參事官會議一節、現以各縣縣政報告書等文件尙有未能寄到者、以致不能應期於廿五開會、因之省署已改定於五月上旬再行開會舉行云

路局新運費案積極研究中

關於哈市全部油房業、向一鐵路局呼籲、實施保護運費、一節、各情早載本報、而路局方面、對此項問題、認有考慮之可能、故路局關係方面日來正在極積研究之中、惟據該局關係者之談稱謂、於此項問題、路局當爲從速考慮、大約在可能期間計劃完成後、至如何程度、必即向各油業以相當辦法答覆、以體商艱云

準備奉迎鑾駕 省長奉令晉京

濱江省公署、於二十三日奉到中央民政部電令、略謂聖上回鑾、行將幸京、中央爲嚴重恭迎式特電知呂省長務於二十七日以前到京、以便出席奉迎、並因御駕歸宮、或有何項賜旨、故限於五月二日以前暫行留京、其外並命金井總務廳長、於五月一日以前到京云云

又訊濱江省長呂榮寰氏、自奉到民政部電令後、已於二十五日上午九時二十分搭車首途晉京、對於省署一切政務已委前田警務廳長代理云

吉田中將來哈視察濱江狀況

日本海軍軍務局長吉田中將爲視察濱江狀況、於廿三日上午三時五十分、乘飛機來哈、氏下榻於北滿旅館、於二十四日九時赴省署及各方面訪問、於二十五日午前十時乘飛機再往新京云

八田滿鐵副總裁視察畢返連

滿鐵八田副總裁以東部線視察完畢、因於昨廿一日已乘飛機返哈、旋於廿二日下午一時廿分由哈搭乘京濱線列車赴京轉道返連云

前田警務廳長視察西部線

濱江省前田警務廳長、鑒於北鐵接收以來、各縣情形亟宜有巡視之必要、因之前田氏特於月之二十三日早搭車赴西部線昂々溪、齊々哈爾博克圖滿洲里、海拉爾等地巡閱各警察署、預定一星期歸任云

爲託兒所募集經費 開演藝大會

哈爾濱滿洲託兒所、自本年三月以來、投所兒童、忽達三萬四千四百九十七名、雖成績極佳、惟經費甚感不足故該所爲募集經費、以補不足起見、特請哈爾濱鐵路局協和會、及聯合婦人會等十壹處、協力援助舉辦慈善演藝大會、資籍募化、而日下該所業將演藝各項辦理就緒並邀公滿日演員十餘名會擄假道裏平安座電影院演藝日期定由廿四日起、演至廿五日止、開演時間爲午後五時至入場券售金票一元五角云

市公署衛生科刻已開始施種牛痘
施行區域及日期均行規定
又發現猩紅熱患者

哈爾濱市公署衛生科、籌辦施種牛痘一節、詳情屢誌本報、然於二十二日上午已起始引種矣、當日前往種痘商民極稱踴躍、當日共計種痘者一千餘名、成績頗佳、對於各學校學生種痘一項、常年均由該科派人前往各校引種、而本年該科以各項衛生事務繁多、恐難依舊派員赴各校施種、故該科極望全市各校長教員等、宜速督催各學生前往附近警所引種、以免誤期云

至於施種期間、由二十二日起施行道外方面各警所、至五月四日止、計十二日、由五月六日起施行道裏新安埠六面各警所至五月十四日止計八日由五月十四日起施行於南崗方面各警所、至五月十七日止計三日、由五月十九日起施行於馬家溝香坊方面各警所、至五月二十一日止、計三日、由五月二十二日起施行於松浦鎭、顧鄉屯太平橋水上警署所轄方面各警所、至五月二十九日止、計七日總共施種爲三十三日惟望全哈市民、務須注意切莫失此良機也

又訊衛生科、於二十三日午前據防疫調查班報告、又於市內發現患染猩紅熱者五名赤痢一名、發疹傷寒七名、共十三名云

逼妻爲娼持刀行兇 理應從嚴懲辦
張錫永甘戴綠巾不如禽獸
張金氏不願爲娼紅顏薄命

有張錫永者、現年四十四歲、住於道外富錦二道街門牌二十號、於十五年前、以大洋二五十元、在煙台濟良所領得張金氏爲妻(廿九)自領得後、極稱相安、生有一子一女、子名發子(十四)女名愛蓮(十二)近因家中貧困、逼令其妻爲娼、其妻不允、即行嘈鬧、其妻無奈、遂於去年冬、在[illegible]胡同、操作皮肉生涯、約十餘日間、其妻因以羞恥爲念、體面攸關、執意退業、遂行還家、孫某一見、顏爲不滿、於是爭數次、經鄰近解勸、遂作歸龍、不意於數日前、張某又在新站爲其妻謀妥一飯館女招待職、於廿一日早九時勒令其妻去就、妻仍執意不允、因而又行口角、張某於是大怒、憤火頓生、將菜刀舉起、照其妻之頭部砍下、因中重傷、虐該院更夫見事不佳、恐釀人命、赶至門前攔住、立扶其妻至分所報告、因而轉送於正陽署、該署因係夫妻口角鬪毆、何能發辦、祇得着令回家仍圓其同夢云

江水忽漲忽落 航界抱殷憂
救濟旅客擁擠 決以拖船運客

哈爾濱航業聯合局、關於開江後一切進行方針、已迭誌本報、前數日間、江水曾見稍漲、惟惜今春之松花江水忽漲忽落、致各船東一喜一憂、現下松花江水、距又日漸低落、據航業界談、謂江水如是繼續低落、恐有航運不通之虞、蓋因下江三姓附近日下已感覺水淺之故也、前報關於決定清濬江道、提出困塢船隻一節、現經該局雖僱用工人三百餘名、積極進行工作、惟因開江後、運往下江一帶之貨物頗鉅、各商家催請速爲運輸、故該局頗感船隻缺乏、不敷分配之憂若待困塢之船提出時、再爲轉運、尤非一二日所能辦到實有遠不濟急之憾、更有一般因居哈市之勞工份子、亦急待購票謀生於下江各地、故該局現已規定通融救濟辦法、決將現有之拖船暫作票船、售四等客票、以便載運赴下江之旅客云

平日如常操作 爲何猝然身死

本市道外小六道街門牌四號吉興齋鞋店執事人、宿明辰年二十八歲、山東掖縣人、有同夥掌櫃之徐舉芳者、二十九歲、亦掖縣人、以前並無若何疾病、諸日操作業務、突於本年二十日下午二時三十分許、正在工作之際猝然倒地、不省人事、當即延請西醫救治、未及服藥、即行死去、立即將致死情形報告死者之兄徐梅芳(四十三歲)知悉、乃兄以爲事出離奇、當即報告七道街派出所、將該號執事宿明辰及孫桂芳二人、一併帶至派出所備文送交正陽署訊辦矣

砍殺日警長案 捉一嫌疑犯

關於窃犯砍殺日人警長上杉英兒犯潛逃一案、已誌本報惟自此慘案發生後、滿日警憲非常注意、經哈爾濱警察廳刑事科秘密偵查結果、判明本市道外長春頭街門牌五十八號萬豐厚切麵舖執事人劉樹禮、年六十一歲、山東掖縣人、其櫃夥劉月中、與該案有重大嫌疑、遂於本月廿三日午前八時許、派該科搜查股爾字偵緝隊警長王玉林往以上所述地址、將劉某逮捕帶歸本隊、嚴重偵訊

◇……街頭拾零……◇

△葛某車失神速　月之二十三日午后十時三十分有葛增者因事乘自行車赴道裏中國十道街、聚興泰、因將自行車隨停放該號門前、及至事畢返出、則自行車竟不翼而飛矣、究不知被何人竊去、當時雖東找西搜、亦未能得着以致無法、始報告新城大街派出所請爲查找、並聲明該車上有市品營業所之字樣一

△日婦買魚丟錢　二十三日午後三時日本婦人小海者、在北市場買魚、及其取錢之時兜中之錢、亦歸烏有矣、不知何人窃去、共計丟失金票十八元云

△窃犯不幸被獲　前窃偸地段街警所警士張鈞昌之被褥二床一案、該被害人竟於北馬路一號捕獲、惟對於所偸去之物僅剩褥子一床矣、因之帶所送交經緯警察署核辦外、並依窃犯罪嚴厲懲辦云

△呼雉喝盧被捕　本市道外正陽署錢塘街派出所、於本月十七日午後六時許、正在富錦頭道街北市場內施行檢查之際、見有一起賭徒、圍聚一團、賭要骰虎、當即前往捕獲、當場捕得申祥玉十九歲、于守海二十八歲、劉慶祥三十八歲、程元奎二十三歲以上四名遂即帶所備文轉送正陽署罰辦云

△失物珠還合浦　前報日人有島輝南於十四日被窃一案迄今已多日、惟據有島輝男於十七日午後八時三十分報告經緯警察署謂前被窃等物本現已於假人手中查出、請速爲搜索云云、該署得報後、遂即派外事系巡官治必了諾夫與該事主日人有島輝男、一同前往該人所舉發之偏臉子電街六號、當將該嫌疑犯斯必其果夫一名及搜出贓物數件、一併帶署訊辦云

△腳踏車不翼而飛　(十七日)午後二時四十分、有日本陸軍騎兵一等兵青島孝一因事乘自轉車、行至石頭道街時、遂將自轉車停放於哈爾濱鉛字局門前、即進入該鉛字局購買物品、未料買完携物外出、竟不見其車之去向、同時雖各處查找、終未能珠還合浦、該人無法、搜查故即報告橫道街派出所、轉呈經緯警察署爲其搜查云

△拾車報警招領　道裏南半廠警士劉廷山、於十七日下午、在一面街及田地街口鐵道下坎處拾得無主洋車一輛因之報告橫道口派出所、轉送經緯警察署佈告認領

市內匪訊一束
南怦廠發生搶案
正陽署捉獲匪類

本市道裏經緯署許公路派出所管界南怦廠門牌一號徐京五、年三十一歲、山東平度縣人、於本月二十二日午後十一時許、突然闖進滿匪五名、二匪把住門口、三匪一齊擁入、一匪身穿青棉袍、頭戴青毡帽、一匪身穿藍大衫、光頭無帽、一匪身穿青棉袍、光頭把門者、衣著未詳、均操山東口音、進屋二匪持槍、一匪徒手、進屋後大施威嚇、計搶去水獺領便服大氅一件、小孩金牌子一個、小孩銀鐲子四付、金手鐲二個、鋼克手表一塊、國幣拾元、共值國幣一百餘元又搶去同居韓人金明軒之金克手表一塊、金票五十餘元國幣三十餘元、古銅色大氅一件、金手鐲一個、共值國幣二百餘元、搶畢而逃、事後報告該管派出所帶警趕至時、匪已潛逃無踪矣

本市道外正陽署刑事系李再白持館義雄二司法主任、率同花警長劉玉二、翻譯、姜樂二委長破獲巨匪、搜出槍枝一案、已誌本報、茲經李、持館、二司法主任、一再嚴訊結果、始由原犯王金福口供出同夥程占文曹景波王錫九鐘老疙疸董雲峰陳玉峰等曾結夥行搶、道外北八道街、華美藥房樓上住戶王瑞亭家、因強搶未遂、致被樂永年委長姜文閣委長跟踪在南六道街、苦力岳鴻江家捕獲、除程王鍾三匪在逃外餘匪盡皆落網、併供出前在市內作案數起、現尙有短八分匪槍二枝、因被捕之日情急之下、將槍扔於七道街太原街門牌二十七號院內厠所內、李再白巡官復於本月二十四日上午十時許、派警至所供地點起槍、至時果在該則所內、將槍起出、併有子彈十三粒、現已帶署備文轉送刑事科訊辦矣

本市道外正陽署、承德街派出所內、於本月二十三日午後六時三十分許、據日本憲兵隊滿籍密探員張金棠持憲兵隊長崔子訓之名片、來所報稱、茲有匪人段雲卿、山東濟陽縣人、年三十二歲、現在桃花巷西門臉側盤旋、請往逮捕等情、該所據報、當派警士數名、將該犯逮捕、現已送歸正陽署訊辦矣

勦匪捷報彙誌
各隊俱有斬獲並救下人票

濱江地區警備司令部、據騎兵第二十九團團長郭德彰氏報稱、於本月二日上午十二時許、帶隊至增盛永燒鍋附近卜家店時、與匪首濱江好老來好等合股匪六十餘名相遇、該匪倚據屯溝之險、密設匪卡、頑强敵抗、郭團長當即密令第一連中尉連附田廣玉、少尉連附馬玉崑帶隊攻打北面、第二連第二排長趙文閣攻打南面、郭團長自率第三連一排及迫擊砲連由西面進攻、佈置就緒後下令攻擊兵士奮勇、併以迫擊砲攻打匪集、匪經還擊、激戰二小時、匪勢不支、率匪向東南方潰竄、經該團追擊之下、併查明擊斃匪徒二十六名、得獲雜色大槍十五枝騾馬十餘匹、救回人票五名除將人票命令具保開釋外、併將匪人首級割下、攝影示衆

濱江地區司令部山林警備隊鄧支隊長、於本月十九日率隊出發、至中和鎭西南方六公里十里長亭地方、與匪傻子仁義合好小三省等股合股二百餘名相遇、激戰二小時斃匪二十餘名、救回人票十六名、得獲大槍三枝馬三匹餘匪現有逃往依蘭境內模樣

四月七日上午十時許、匪首趙尙志率匪百餘名、身着黃色軍衣、武裝整齊並持有滿洲國旗幟編滿洲國勦匪軍名義、入略賓才窩站、與山林警備隊第二營之第六第八連連趙李二連附相遇該連附等率隊迎擊戰、經二小時、奮力攻擊、匪勢不支、始向北溝山裏一帶逃竄

見財起意竟行强搶 卒被警捉獲

有李玉亭者、係在北十九道街興發源染坊、充當染匠、於本月廿三日午前十時、在七道街江沿某賣船票處之門口外、見有一二十四五歲之奉天蓋平縣人穆福清者、手持國幣十元零五角、銅子八分、在賣票處購買船票、意欲去至下江、李某一見、頓起歹念、上前全數搶去、即行欲逃事被該處崗警李山所見、當即尾追其後、卒被捉獲、遂交錢塘派出所、轉送正陽署審辦云

拉濱線水區柳崗 爲匪焚掠殆盡
槍殺村民六十餘名
安樂鄉屯竟化人間地獄

哈爾濱鐵路局、據拉濱線車站電稱二十日夜十時許、在拉濱線水區柳崗附近之屯中潛進大幫胡匪四百餘名、由匪首好林率領當全部匪徒到屯之後即大肆搶掠並放火焚燒街市、勢甚猖狂、倍極兇惨、因之閤屯居民均恐慌失常、一時安樂屯鄉、竟成人間地獄、是時幸有警察隊路警隊聞風起到、立與匪徒接觸、警方開槍大施攻擊、但匪徒武器亦極完備、並有機關槍多架、以致迄至午後二時始得擊退、結果擊斃匪徒五名受傷者不計其數但多數被餘匪救逃竄避、至該屯居民被匪擊斃者六十餘人、警察隊受傷兵士一名頗極惨目

又訊二十日下午三時五十分一面坡鐵路俱樂部附近某澡堂不知何故、發生火警、是時當經守備隊協力施救、終以火勢熾烈、以至午後六時許、始得完全撲滅、其損失頗巨、一時難得詳細云

車夫竟暗竊客物

本街住民閻家鼎者、於十二日上午十一時、赴朝陽辦事臨行整理行裝、將皮鞋一双用紙包裹、掖在小布包以上遂僱兵十七號孫某馬車一輛匆々到站、下車倉卒、未從留神包上物件、及到車內檢點、包上所掖皮鞋失去、車知已被車夫暗中竊去、車將開駛、覓找不及、遂託送行者馬海代爲查找、幸而記得該車號碼、不然失物萬難找回、嗣後乘客務要注意車號碼、免受車夫侮弄云云

凌源

避匪亂反被匪害 父子同登鬼籙
爲財歟爲仇歟眞相不明

據本邑第三區山咀子來人談該處龍鳳溝孟杖子村王某父子、(名不詳)年五十許、因匪患蔓延恐被蹂躪、帶同伊子等逃至杭杖子村伊之親戚某姓家躲避藉避匪劫、於十九日夜半、忽有匪人十餘名、至該村某姓門外、聲稱令王某父子將槍交出、並言如不交出或開槍擊時、即發火將該房屋全數燒毀、當時王某父子、即擬開火、以武力抵抗旋思惟恐連累親戚、而該宅主又怕焚化房屋極力在傍勸解、於是作罷迫不得已將槍二支、完全抛出墻外、該匪等將槍收起、隨後板坦入院、當將王某父子二人捉住(餘者未動)拉至距杭杖子半里許、北河套內、槍聲砰然該父子竟携手同登鬼籙、匪隨逃走、惟該二屍現仍在河套內血泊倒臥、只有該村數人在旁羅守、至該匪徒等究與王某舊有夙怨、抑知有槍、來索取耶、一時眞相難明云

開原

婁院長徐廳長蒞開
視察司法狀況
各界歡迎頗極一時之盛

奉天高等法院々長婁靜庵、同檢察廳廳長徐荊山、久長法界、辦事認眞、夙爲中央司法當局所倚重、此次爲明瞭所屬各縣司法機關狀況、以一個月之期限、遍歷各沿綫司法機關、詳密視察、以爲整頓標準、本月二十日下午一時三十七分、婁院長率同主任書記官胡東藩、徐廳長率同翻譯官松尾信市、乘坐南滿車、由鐵嶺視察來開本邑地方法院々長孫立齋、同地方檢察廳々長薛叔平、會同開原縣公署縣長常璞泉率領三機關人員、到站恭迎下車後、即乘事先備妥之大汽車晉縣城、下榻於地方法院廳內、婁徐兩公、殷々訓勉院廳各人員、須勤於公務廉潔自守、並詳查院廳房舍及辦公室、一一加以指示、駐開原站獨立守備隊第一大隊、第二中隊長、陸軍步兵大尉、河井豐聞訊、亦來地方法院廳拜望婁徐二公、暢談多時而去、翌日早八時孫院長薛廳長、常縣長、率同屬員多人、送赴南滿站於九時十八分車婁徐兩公即赴昌圖視察去矣

檢察廳長徐維新兩氏、蒞開原視察、當由地方法院長孫鴻卓、檢察廳長薛蜀屏、書記官長潘郁文、馬永順、推事鄭聯桂、孫洪、李春榮、檢察官田玉潤、富國棟、看守所長倪作人、及縣長常守陳、參事官指導官守備隊長各局長等、相率歡迎至開原站、抵城至地方法院、逐一傳見職員並訓話、一小時後、乃至各法庭、各辦公室看守所視察畢、復調查各項行政統計計錄文書各科、塡具表册簽會晚餐翌日八時始由各首腦往開原驛登車赴昌圖矣、查此次該兩氏之來開、倍受歡迎、滿街懸旗極呈盛況云

延吉

班長勦匪陣亡 各界開會追悼

本埠鮮人組設之自衛團、日前隨同滿日軍警協剿第三區明月溝管內神仙洞方面之共匪時、勇往直前、致遭匪賊所忌、該團第四班長李仲培正率團丁攻戰、突被匪賊擊斃、運來本埠、滿日官方嘉彼忠勇、今日午前十時、特在協助會會內舉行追悼會及告別式、以慰英魂云

錦縣

日青年訓練所定期入所式

現在已經駐在錦州之日側各方面許可之日本青年訓練所爲造就青年之人格、及智識、體育之提高等、於各方准許、現已定於五月一日、爲舉行入所式典禮、刻正東請、各關係方面、屆時派員參與盛式云

安東

股匪深夜襲渾水泡
終被警隊擊潰
居民雖受驚擾幸未遭蹂躪

縣六區渾水泡、久爲胡匪所垂涎、自事變以迄於今、迭次襲擊、惟該處駐有日警所設備嚴密且堅、雖經一再襲擊、卒被擊退、終未得逞、茲聞日前二十日夜間、又去匪百餘名、向該地襲擊、當經該駐警隊、開鎗射擊、双方鎗聲隆隆、終夜未息、天明匪未得逞方退、然附近居民飽受一夜驚擾、匪去幸得稍安云

常山好率黨羽竄擾夾河口

安東與寬甸搭界之夾河口(即寬甸八區)于溝子、四月十八日晚八時、忽去常山好與殿臣等匪帮三十餘名、盤踞滋擾村民、本縣一區警隊已開往追擊中云

九連城火警 焚房十餘間

安東縣一區九連城、日前大火警、幸經市內消防隊聞警馳至、努力撲救、燒毀房三十餘間、商民戶計十三家、損失兩萬餘元等情、已誌前報、茲未旬日於十九日午後六時半、九連城河西崖約二里許、該處住戶上吃晚飯之際、忽由住戶李紹德房屋後鬻起火延燒房十餘間、劉明福房五間與起雲房六間、王子安房三間半、其餘有因火把毁者數間、事後偵查確爲匪人所發云

鐵嶺

植樹節典禮於龍首山舉行

本邑縣公署、前奉省實業廳令、於二十一日舉行植樹典禮、當即籌備宣傳標語、沿街張貼、而廣傳播、是日天清氣朗、風不揚塵、而各機參加前往者、絡繹不絕、記者以步代車、及至山巔、而各機關首領、均早到鵠候、設於河本亭前、懸掛今上御影及交叉國旗、載公碑下、設辦公棹一個、上置筆硯、及標本若干、記者執筆特書、滿洲報分社長李春林手植、寫畢當植一株、而施行攝影工作不一刻縣長及參事官入場、當宣告開會、舉行典禮全體向國旗及皇帝御影、行最敬禮三鞠躬、繼由縣長關義鐸致詞、記者當場撮影一枚精資宣傳、再繼法院檢查廳長陳桂臨等致詞畢、攝影、實行植樹當散會時已過午矣

吉林

實廳籌設模範青年訓練所 在農事試驗場

吉林省公署實業廳、鑒於各縣農村恐慌、爲謀地方農民自覺向上暨挽救農村起見、當即通令永吉、九台、額穆伊通、磐石等五縣縣長、選模範村民、每縣五人、到省立農事試驗場實習、年齡限在二十五歲上下、身體强健思想堅固、確實的保障、一、各村揀選一名、將來爲各村中堅人物、能有活動可能性、二、每人每月津貼七元(伙食五元零用二元)住在農事試驗場三、所有模範農民專研究農事的改良以及副業還有實地指導並簡單農事教育四、期限自本年五月起至十月止六個月五、所有衣服被等均歸自備旅費由縣至省歸各縣負擔收容期限由五月一日以後六、將來訓練畢業後發給修業證書回村中指導農民並協助機關辦理各種盜潦義務事情

瑣聞

△植樹典禮隆重　(西豐)當局以本縣地荒廢深爲痛惜、遂通知鄉村城市均於隙地植樹、而若民利國富縣內假穀雨之辰、令各機關首領於南門外舉行植樹典禮、均各親手培植、縣長內務局長、各校學生宣傳講演散布傳單、至十一時許始行攝影而散云

△擧行植樹典禮　(海龍)四月廿一日、爲穀雨節我海龍縣長趙駿第、率領各校學生、各機關首領、排隊齊集鐵道北苗圃舉行、植樹儀式(一)全體向國旗行三鞠躬禮(二)唱國歌(三)縣長演說植樹之利益(四)撮影、(五)學生每人植樹一株畢即返校

△老叟何故自縊　(安東)一區武營村、通天溝河北岸樹林中、於十四日午前八時、發現一老叟自縊身死、年約五十左右、身穿小棉襖、足穿膠皮鞋、似係苦力狀、已報警轉請法院檢驗、飭埋招領驗屍在案云

△慶源旅館遷移　(本溪)本縣之旅店林立、然皆不講衛生、旅人苦之、惟有慶源旅館實係湖山最好之旅舍、該商經理人爲謀旅客安適計、不吝巨資賃妥東大街面北樓房一所、陳設美麗包房寬濶、茶役殷勤、應酬格外週到、特備潔淨被褥、處處謀旅客舒服、宿資既廉格外招待、投宿諸君無不滿意、眞乃旅客幸福鄉之云

△醫院施種牛痘　(熊岳)各醫院藥房、現爲預防天花起見、近日以來、紛紛黏帖廣告、免費施種牛痘

求職近徑　短期職業專授

測量科　兩個月畢業、測量、製圖、日語、報名費一圓、學費每月十圓、備有宿舍、隨時插班

照像科　一個月畢業、學費、實習費、伙食費合三股二圓、男女隨時入學、詳章要二分郵票

奉天市小西邊門裏斗宮　滿洲測量學院

遺失作廢

逆啓者敝人原有開豐路公司一十圓之繳股欵收據一紙因不愼丟失後無論何人拾得槪作無效特此聲明　敝人　亢玉

衛生指南

花柳病問答

問 花柳病係爲如何病

答 所謂花柳病者、卽是淋病、軟性下疳及梅毒之三種、各由特種之細菌、而起因之傳染病、偶有合併病時、卽與淋病及梅毒同時發生、各依其病之原、而別其治療之法

第一 淋病

問 淋病如何患染、又係何等病狀

答 淋病係所謂苛惱苦根之細菌、浸犯尿道之粘膜部而感罹者、殆多、由於不潔之交接而患之、至其病狀、卽男與患本病之婦女相交接、經過一日乃至五日後、其尿道口便初覺疼癢、更感燒熱、遂致疼痛、其局部亦漸見紅腫、並附着些微之透明粘液、患者試採自己所放之尿、盛入玻璃杯中、其尿中必見多數絲形粘膜體、再起一二日、龜頭包皮腫脹、尿道口亦極腫、自尿道流洩黃色濃汁時、疼痛劇烈、實不堪受、其尿狀如糸、且點滴斷續不常、陽莖勃起而遺精、其痛苦亦難言狀、不得安眠、精神錯亂、頭痛頻仍、消化不良、如斯病狀、謂之急性淋病、倘如斯時、若得適當之治療法時、可期速癒、不然則延成慢性淋病、雖似痊癒、而其菌仍久潛在尿道口內、偶在交際場中飮酒時、頓覺疼痛、更洩出膿汁時、或發生副睪丸炎、因卽演成不姙之原因、更能發生膀胱炎攝護腺炎等症、步行艱難、痛狀不堪、婦女患染時、亦與男子同樣、婦人子宮或膣被浸犯時、始初頗覺寒冷、並時發熱、體溫上昇至三十九度餘、下腹部實覺墜壓、局部亦痛、雖頻覺尿意、而排便却困難、所排者僅是黃色或赤色之白帶耳、嘔吐不絕、食欲退減、頭痛目暈、上攙心悸亢進等々無常、又速生不姙之症、假如受胎、亦速流產、亦易變成癌腫之原因

問 淋病之可懼者、固已略知之矣、但關於生命上、果有危險與否、又其治療法如何

答 若施以適宜之治療、固可痊癒、否則遷延時日、卽易移變爲慢性者、治療困難、倘再不守攝生法、卽併生副睪丸炎、膀胱炎、尿道狹窄、關節炎等々之難症、尤能生心臟辦膜炎、心囊炎、心臟症等、於生命上、亦頗難保

問 關於攝生法及適當治療法請詳敎之

答 須常保身體之安靜、勿食酒類酸物以及難以消化等食品、只擇食牛奶無脂肪之魚肉野菜等物、更須便通整理、愼勿交接、防卻情慾、且得常保身手之清潔、倘病毒浸入眼中時、卽生極重之眼病、甚或盲目、關此症之藥劑、服用特製之哈郎淋濁丸爲最恰當、且此特製之哈郎淋濁丸、可消卻尿道罹病之毒、或膀胱、而其中之細菌、亦能殺滅、又可防止尿之分解、消除炎症、又具鎭痛健胃之功效、或病勢稍退或慢性症、倘將普通哈郎淋濁丸服用之、尤爲適宜、普通哈郎淋濁丸、在腸內能與石炭酸化成同等之效力、在尿道中、又可使其殺菌、清滌毒質、現今與歐美各國、視爲最重之健胃調腸藥、合配而成、服此特製之哈郎淋濁丸、必減洩膿汁、尿道免痛、再內服普通哈郎淋濁丸、而另以哈郎治淋座藥挿於尿道內、其效尤速、似此之哈郎治淋座藥、防炎症且可止痛、而對於收縮血管內組織之淋菌、又有使其絕滅之效、如此內外相應之治療品、任有如何萬惡之淋菌、猶如晨霜迎旭日、自可融解矣

問 淋病可謂最難醫療之症矣、但需幾日間可能治癒

答 凡稱謂淋病藥者、不下百餘種、又有信口自誇大發廣告、宣傳內稱一星期內便能治癒等語、而究其實際、淋病原係難醫之症、除繼續緊治、終難收效、至治療期間之長短、觀其人體質及攝生法如何而定、最速兩個月、慢者須半載以上、雖或一月內可治痊、終難斷根、無非淋菌減少、一部分仍潛伏其中、世人不明眞相、以爲雖不攝生、亦可活動、誤信一星期間卽能治癒、其實豈被其迷、全無效果、試查服此藥者、決無一星期或十日間完痊者、究其根本之妙藥、且有神效者、莫若哈郎淋濁丸、連而服之、收效其速

第二 軟性下疳

問 關於淋病之所以、固已詳聞矣、惟軟性下疳尙未盡知、請詳述之

答 軟性下疳、卽是軟性下疳菌、經交接或接吻及飮食器具等而發生、普通多由於交接而起、病狀在感患二三日後、包皮上始見漲腫、含有膿液、乾燥時纔起痂皮、其所流之膿液、經過三星期間、具有最强烈之傳染力、附近周圍若被接觸時、到處潰瘍、愈速愈多、至第四星期、由壞而變成赤腫、越數日漸消滅、其膿液之分泌、自然溶減、傳染力亦隨之而衰弱、由此發生鮮紅色之肉芽、治癒時總須四個星期之時日、此期間若再發生潰瘍時、則醫治難而需時常

問 軟性下疳之治療法如何方可

答 軟性下疳、爲花柳病中最輕之症、治療亦易、但頻發橫痃、成爲膿液時、則醫需長時間、而梅毒之混合傳染時亦甚多、故須服用哈郎清血丸、以爲淨血之作用、哈郎清血丸之藥效、在梅毒方面可詳細說之、至對於治潰瘍之最效藥法、以結晶石炭酸腐蝕之後、再佈以黃碘、又以百分之十之愛露爾軟膏付貼之、是爲至效（若有嫌惡黃碘之臭味者以鐵爾碼登兒代之）

第三 梅毒

問 最後請再將最可怕之梅毒詳細指示之、梅毒之可怕實例、亦曾閱過、但如此之可怕者何

答 梅毒之原因、係由所謂斯比藹里的巴利達而起、亦有因交接接吻飮食器具烟袋等傳染者、又有從母之梅毒遺傳而患者

問 請將梅毒之病狀詳而述之

答 關於梅毒之詳細病狀、他日再論、現在僅將其大略試述之如下

梅毒普通分之爲三期、第一期梅毒、在感染病毒之部分發現、第一變化、稱之謂初期硬結、或硬性下疳、是傳染後經過三個星期而發生、稍硬且腫、其表面有頗淺之創傷、其初期之硬結移時由中央部漸化爲軟性、破則發生卵形潰瘍成爲赤銅色、表面平滑邊呈綠色而極硬、繞圍四週、普通不甚痛、由斯鼠蹊部之淋巴線亦腫脹、而所謂橫痃生矣、繼則肘腋窩頸等、亦同腫、梅毒蔓延遍身、成爲第二期梅毒、是爲感染後約經過三個月、第二期自感染之起始、至三個年間、全身發現梅毒性之紅斑、薔薇疹丘疹膿疱疹等々、同時如毛髮之脫落、鼻梁崩裂、頭痛關節痛等諸症、亦相繼發生、至斯已成第三期矣、所謂橡皮腫者、皮膚筋肉骨肉內臟神經中樞等處、皆化成膿、次則演出骨部之梅毒、

問 此等雖是普通之經過、亦有所說奔馬性之梅毒者、於感染後四五星期起、又有速成第二期或第三期之病狀者、請將梅毒之治療法敎之、最近聞有六○六及九一四等梅毒藥、善能醫治梅毒、果有如是之神效否

答 六○六與九一四等藥、全用砒素爲原素、雖稱是梅毒之特效藥、而用時若不經專門醫師之手術、亦有危險、梅毒菌因有激烈之抵抗力、以六○六或九一四藥馴化時、比較效力頗徵、總之莫若服用哈郎清血丸、其服之入內時、其藥力之作用、可直達血體內、潛伏之梅毒菌、同由大小便排洩於外、使身體清淨、眞有特殊之佳點、血液中之淋巴液、既已淨化、身心亦覺爽快、痊癒極速、此固民間之簡易治法、尤爲最效者、卽以六○六注射之後、於再以哈郎清血丸服之、日內、效果既大、而愈 [illegible] 發晚婚、是故一般慰其性慾於花柳巷者爲最多、因而花柳病之患者有增不滅、普及一時、有稱花柳病謂文明病者、實則絕人之種、滅國之民、確爲亡國之大症、有如此殺人滅國之害、祗服些徵之哈郎妙藥、可湊神效、患者曷不樂用哉

問 似此之哈郎妙藥、何處售賣、又價値幾何

答 哈郎妙藥在大連市山縣通九十八番地順和公司發售、其他各地有名藥房皆有代賣、今再將哈郎妙藥之種類別誌如下

哈郎淋濁丸（特製）（大瓶四元五角）（中瓶二元五角）（小瓶一元二角）

哈郎淋濁丸（普通製）（大瓶二元）（中瓶一元二角）（小瓶六角）

哈郎清血丸（大瓶二元）（小瓶一元二角）

哈郎治淋座藥（每盒五角）

倘各藥房賣盡時、請以滿日小滙票（日滿小滙兌）或用郵票、向本店函購、奉命不悞 發送費由本公司擔負

感冒頭痛 哈郎止痛片

效能適確。萬人無不贊奬

如左病症須以哈郎止痛片速使用之

頭痛 牙痛 感冒 關節痛 腰痛 其他一切之疼痛症

每瓶金票三角

頑癬皮膚病脚氣用哈郎脚氣水卽癒

皮膚病。均係細菌之作用、潛伏於表皮下。以苦吾人。故以浸透力强甚之哈郎氣脚水塗之、經兩三日使表皮新陳代謝。以達全癒之目的。此效果保未曾有之大發見、非誇語也

每瓶國幣五角

君食過飽乎

當然有時君食過飽且誰不有時如此然則君宜稍稍預防此飮食過度之弊害防之之道維何卽飽食之後立卽服些韋廉士紅色淸導丸是也如是則腹痛氣脹胃痛洩瀉諸弊害可免矣卽在平時淸導丸亦爲君免除腸胃肝經各症最大之保障蓋其淸潔內臟之功和平澈底故能使君常享康樂也江蘇常熟西北鄉金村鎭公恒昌木行主人盧半農君來書云「鄙人患胃呆便秘形神萎頓屢服湯藥終歸無效嗣遇大陸藥房顧玉麟君囑服韋廉士紅色淸導丸試服」不久卽得大便通暢食量增加諸病若失至爲感謝」淸導丸係純用植物質製成平肝導滯無峻瀉絞痛成癮諸弊 各藥房均有出售或逕函上海江西路四五一號韋廉士醫生藥局函購每瓶大洋七角六瓶三元五角郵力在內

韋廉士紅色淸導丸 TRADE MARK PINKETTES REGISTERED

註冊商標 味の素

文化的調味精粉

味の素（味之素）

拉一齣戲、琴韻縹緲。吃一口菜、滋味芬芳。

拉琴也絕妙、菜肴也好味、拉完了再吃、吃完了再拉、這輪流極快樂咯、若是菜不好味、拉琴自不大高興、如得好菜非用味の素不可。

(C—425)

完全代替母乳之品

森永牛奶粉

滋養豐富 耐久不変 配合精細 絕無雜質

蒙各醫學博士推奬

森永糖果公司 大連

皇帝陛下回鑾過連
州廳警衞徹底警衞
並在二十六日實施豫行演習
御駕廿七日晨由連啓蹕還京

皇帝陛下御駕訪日之盛儀、爲日滿親善史上印有萬古不朽的事蹟、皇帝御駕已就幸還之途、依豫定者御駕乘艦比叡艦、准於廿六日下午十時三十分、安抵大連港外、爲皇帝御駕幸還過連時之御警衞之萬全、關東州廳警察部、由田邊部長親自來連、即於二十五日在大連警察署設御警衞本部、由水上大連沙河口小崗子等各警察署實施萬全之御警衞、已定於二十六日晨作一次的豫行演習俾御駕抵連時、實行警衞上免有遺漏者、御駕由比叡艦退艦到由大連車站御出發之時間如下、比叡艦二十七日晨五時三十分蒞岸（或稍提前亦未可知）

六時四十分御退艦、同四十六分由埠頭正門御出發、同五十六分、安抵大連車站、同五十八分御乘車、七時正由大連車站出發

豫定在軍艦內公室賜謁者如下、其時間爲二十七日上午六時二十分

特命全權大使南次郎大將、湯淺憲兵隊司令官、三毛司令官、田中要塞部司令官、濱田要港部司令官、長岡關東局總長、竹下關東州廳長官、米內山大連民政署長、滿洲國方面爲鄭孝胥國務總理大臣、張景惠參議府議長、臧式毅民政部大臣、羅振玉監察院長、長尾警務司長、滿鐵爲林總裁及大連市民代表小川市長等

御駕由大連埠頭御出發到大連車站間之鹵簿及鹵簿外之侍隨之高官如下

鹵簿前驅　大連警察署長、憲兵分隊長

侍衞武官長、同武官

侍衞武官、侍衞官

尙書府大臣、同秘書官及國璽

宮內府大臣、同次長

外交部大臣、總務廳長

掌禮處長、侍衞處長及侍醫

行在主務官、秘書官長、及囑託

從士六人

後衞　水上警察署長、及憲兵中尉

△鹵簿外　南軍司令官、鄭總理大臣、臧民政部大臣、羅監察院長、三毛司令官、長岡總長、竹下長官等

交通整理時間
均由七時解除

關於奉迎者由大連市役所及大連水上兩警察署規定之下奉迎團體及一般奉迎者、均發給日滿國旗、在所定的地點恭迎

在水上署方面、即埠頭到港橋間之奉迎者爲在鄉軍人三百五十人、運輸部人員五十人、滿鐵埠頭人員五百人、婦人聯盟三十名、滿洲國外交部三十名、海軍部隊三百二十名、及土佐町公學堂學生五百名、南山麓小學校學生九百名

關於交通之整理及交通遮斷等時間、即在埠頭附近者二十七日上午六時十分以前一切均受整理、電車到六時二十五分爲止、諸車馬則到六時十五分爲止、禁止通行、交通遮斷後、同時海面在五百五十米以內禁止航行、以上均於二十七日上午七時解除之

至於大連署方面、大連車站內、自二十七日上午六時十五分起整理、到七時五分解除之、在未解除以前禁止一般人之出入、爲期萬全計、大連水上兩警察署合同於二十六日上午六時施時在當日所通行之道路豫行演習

拜迎者六十三團體
達二萬一千人
各拜迎者應於定刻到齊

一般奉迎團體所應注意之事項、茲記之於下

奉迎指定地方、日本橋南端起到東廣場之間

奉迎團體共爲六十三團體、計二萬一千七百二十一名

大連署管內者

各團體均得於二十七日上午六時整分別就緒指定之地位、各團體得配有各團體之徽章、一般奉迎者、無有指定地位者、則在距道路中心二十五米之地方奉迎之可也

由日本橋南端起到東廣場間

電電會社六百名、松林小學校四百五十名、日本橋六百八十名、西崗子公學堂二百名、伏見台公學堂百二十名、霞小學校三百二十名、沙河口小學校百六十名、秋月公學堂百四十名、盲啞學校三十名、伏見台小學校六百五十名、常盤青訓六十名、松林青訓五十名、大廣場青訓百名、沙河口青訓百名、沙河口小學校百名、早苗小學校九百七十名、報國義團三十名、大連基督教青年會內小學校三百名、鐵道教習所日六十名、關東遞信局三百名、遞信員養生所百七十九名、土木課出張所二百名、敬愛國婦人會支部二百名、老會三百名、大連民政所百十名、大連市役所百名、國防婦人會一千二百名、常盤小學校四百名、羽衣高女三日名、女子商業三百二十名

前、下藤小學校四百十名、嶺前屯靜浦小學校三百名、聖德小學校六百二十名、大正小學校百五十名、光明台小學校百名、朝日小學校五百六名、天理教一如會四百名、滿鐵社員會六百名、商業學堂二百名、大連中學四百五十名、大連婦人團聯合五十名、神職團體九名、大廣場小學校六百名、產靈教會十三名、滿洲愛國團體聯盟二十五名、滿洲青年同志會二十名、工業學校百四十名、育成學校一百四十名、商業講習所四百五十名、工專、（合職業教習）四百四十名、大連實業三百二十名、大連一千一百五十名、大連二中一千名、三井物產支店一百名、春日小學校四百名、大連商業一千名、教團百名、人類愛善會三十名、大同女子百六十名、王陽街聖德街區百七十名女子專修六百名神明高女一千名彌生高女九百五十名愛國赤誠會七十名

訪日記者今晚舉行
講演及電影大會
皇上訪日電影全部均行演映
並繼續開演鄭總理訪日影片

由泰東日報、關東報、及滿洲報三社合同主辦之滿洲國訪日記者團之講演電影大會、決定於本日（廿六日）晚六時三十分在市內敷島廣場大連基督教青年會館開會、即於開會時訪日本之大連三報參加之記者登台講演皇上在日本受日本臣民恭迎其熱誠的實況、亦爲我市民所應詳知者、是以於主辦講演大會之同時、並借滿鐵會社所攝之皇帝訪日的眞實情況、一併放映、以饗市民、如此之講演電影大會、實爲不可多觀者、屆時往觀之士女、當絡繹而來也、況皇上訪日、爲有史以來、未曾有之盛儀、欲耳聞目睹其實在情形、應到本講演電影大會一觀、而免有失之交臂之憾也、講演大會當時講演之人員及其講題、並電光影之節目如下

△訪日報告講演

一、日本對滿之眞意　訪日記者、關東報主筆劉召卿

二、日本社會一般的情況及感想　訪日記者、泰東日報記者畢殿元

三、日本朝野奉迎皇上的熱烈情形　訪日記者、滿洲報編輯部編輯長楊華亭

△皇帝訪日電影

一、由新京啓蹕及到大連之情形

二、由横濱港御艦上陸及到東京宮城之情形

三、觀兵式及日本中等學校歡迎的實狀

其他尙有鄭國務總理大臣訪日之情況

市民種痘聲中
又發生天花
警署忙於防範

大連警察署衛生係自市內乃木町海岸西森船塢停泊魚船海力丸、發生眞性天然痘以來、即在此旬日間、特別緊張、施行於該附近臨時種痘在此緊張警戒之中、於二十五日午前八時、竟又於大連市初瀨町一番地、三泰油房發生一名眞性天然痘、未得治療而死、接得此急報之大連署衛生係當局、大爲狼狽一時全員出動、赴至現場於該附近大事消毒、並施行臨時種痘、以防病菌廣播、上記之患眞性天然痘者、爲前記三泰油房苦力、原籍山東省人、王安讓（二十二歲）於一個月前即患天然痘、遂亦沒得醫治、而於廿五日午前三時三十分死去、遂經醫師之檢驗、乃判明係眞性天然痘云、據三浦衛生主任有如左之談話

本署亦於二十二日起、即實施臨時種痘、現在經到本署種痘者已達有三千多人、而仍希望市民等早速到本署種痘、以防患未然、現在正是各種病菌傳染之時期、希市民早速豫防以保重身體云云

訪日記者團講演電影大會

啓者此次皇上訪日爲東亞空前未有之隆典凡我國人莫不注視敝報社等欣逢盛事爰於此時特派專員參加組成訪日記者團自月初東行現已完成任務業於日前歸抵連演關於皇上駐蹕東瀛受日本朝野各方熱誠歡迎情形及其他視察所得多有出乎意外之聞見足爲國人奉告者用特訂期舉行講演大會由訪日記者出席講述視察經過並開映皇上訪日電影以供衆覽所望各界人士屆時惠臨爲荷

地點　大連敷島町廣場基督教青年會

時期　四月二十六日午後六時半起

泰東日報社　關東報社　滿洲報社　同啓

鴨綠江製材公司支店
工場發生火災
所有木材及機械盡成焦土
損失約計七八萬元

本埠自入春以來、風高物燥、火警頻傳、在此數日內、市內外又發生十餘起火災、平均幾無日無之、損失頗鉅、查其原因、由失愼不戒於火事所致、二十五日大連署管內入船町一番地、又發生空前未有之驚人大火、茲將經過詳情誌之如下

大連市入船町一番地、鴨綠江製材無限公司大連支店工場、於二十五日午前一時三十分、竟由電氣室內突發生火警、時屆深夜正是同入夢鄉之時、適西北風爲虐、火藉風勢、致烈燄騰空而該工場內全係木材、最易引火、遂燃燒工場當經人發見、乃報告附近派出所、轉報告大連消防署立派滿日消防員全體出動、驟消防車奔到現場、努力撲救經極力撲救四小時之久、尙未撲滅、當將工場全部機械鉅廿餘台、及堆積木材等盡化爲焦土、於晨七時許、始將火鎭滅、損失約七八萬元、接急報之大連署、遂派中島部長張翻譯、赴現場詳細調查原因云

買綢緞、做新衣　請到　洪來盛去　因爲　價廉工精　品類繁多　保君滿意的？　電話（二）五二六八番

大連放送局開
二次座談會

大連放送局、關於改善放送正在作種種計畫中、其第一步分爲放送內容之報道、教養、慰安等三部門、曾經招請各關係方面之權威者、開催座談會、討論關於改善諸重要問題、本月六日已開過第一次座談會時頗得有相當收穫、茲復預定本月三十日午後三時起、假滿鐵社員倶樂部、網羅大連市內各中等學校長、並其他與教育有關係之權威者約五十人開催關於教養諸事宜第二次座會云

受小型車壓迫
求四重役辭職

大連市內所有全部之小型自動車、繼續接演減低乘客車資火花戰之後、大連汽車公司、爲謀與小型自動車互相競爭、本年二月二十六日起將在街市上馳走時之大型自動空車、遇有客人乘坐員減低其車資爲日幣三角、更爲減輕運轉手之負擔、同時將七十元之車庫費、減低爲五十元、計該公司共有大型自動車三百餘輛、經減低乘客車資與車庫費後、每月減收六千餘元、茲爲圖謀收入與開除相抵、非實行節省公司內之人件費以外、別無良途、故於本月二十四日午前十時起、在市內大山通東旅館四層樓上應接室、開催定時股東會、提出要求與公司無實務關係之平取締役等四人辭職案、諸股東中當時會異論百出、竟陷於收拾困難之境、直至正午該股東總會、始行閉會、又繼續在同應接室內、開重役會議、雖經稍々協議、未議容易決定、據觀再召集臨時總會、値此賞櫻花自動車業最忙繁時期該公司忽發生此動搖形勢云

密輸人絲犯被捕

二十一日午前九時半、將要出帆向天津行之長平丸、水上署堀田巡查部長、到該船上臨、竟發見、有舉動不審一滿人、經取調之結果、乃判明該係計畫密輸人造絲者、原籍河北省天津縣大沽人、王竹園二十三歲、於二十日乘該船來連、在西崗子同盛合雜貨商買得人造絲約三十餘元、企圖密輸、竟因財運不佳、已被警署逮捕、該乃係密輸常習考、並與船員等有連絡、而水上當局觀此點頗爲重視云

奉天商科高中校
修學旅行蒞連
參觀旅大教育機關各名所
臨行特到本報館詳觀各部

奉天商科高級中學校、旅順、大連、鞍山修學旅行團、一行四十八名、由陳明澈、須藤捷夫兩教師、率領之下、於二十二日午前九時列車到旅順、即參觀白玉山、忠靈塔、博物館、軍港等畢、乘午后五時四十七分列車來連、於二十三日、由陳明澈、須藤捷夫、兩教師領率、到埠頭倉庫、稅關、滿蒙資源館工業博物館、滿洲日報社等參觀、二十四日、特到大連商業學校、水源地、星個浦、於二十五日午前九時半、到本報參觀編輯部、工場、及各部分舉、並在本報門前撮一紀念像片、即行辭去、到滿洲纖行、老虎灘、市內各名勝地參觀畢即乘午後十時列車赴鞍山參觀鞍山製鐵所後、即行歸校、茲將一行之姓名、分組記之如左

△領導人、教師、陳明澈、須藤捷夫

△學生團長、王純、王冠軍

△庶務員、劉作民、張長信

△會計員、姚維新、李之毅

△記錄員、佟明久、馮成璧

第一班班長、李昌國、副班長、王純、佟明久、孫昌言、溫連錫、劉作民、胡成舜、姚維新、王宗民、祝玉封、魏華岩、張雲漢、呂萬章、韓文光

第二班班長、王寶珊、副班長、王占元、李之毅、張長信、左光先、牛英奎、劉實琦、韓振邦、馮成璧、張鵬程、鄭仰橋、張義範、唐宗堯、張國震、汪奎渤、陳福年

第三班班長、王冠軍、副班長、孫慶祥、文鐘賢、徐來賓、蔡玉銘、彭長忠、張槐蔭、羅玉璞、張慶祥、臧有翰、韭紹廉、李夢、金殿印、張豫升、徐殿印、艾宏耀（寫眞即一行在本報門前撮之紀念影）

N·THE EASTERN·THE EASTERN·THE EASTERN·THE EASTERN

高級　洋食・喫茶・酒場

イースタン

伊一思堂　（浪速町幾久屋旁）　電話二.四四一六番

營業時間　午前十一時起　午後十二時止

N·THE EASTERN·THE EASTERN·THE EASTERN·THE EASTERN

專治腰痛腿痛筋骨痛腹痛痛經七日無不收有特效

膏藥大王

奉天　永年西藥房　監製發行　各埠藥房均有出售　每貼國幣壹圓（經售）

救家庭之急、成嬰兒之福、此下奶靈藥、人造乳有悠久之歷史婦孺皆知

人造乳

奉天　永年西藥房　監製發行　各縣鎭均有出售　每瓶國幣一元（經售）

鴻泰皮靴專門工廠　大連西崗得勝街（徐利興對門）　電話二九〇〇八番　製造　批發

大連　世興金店

本店發售善字加煉十足條錠頁金精製時裝金銀白金首飾中西美術禮品各界徽章銀盾花瓶博古盃盤酒器堆壘鑲嵌找挑人物古鼎香爐彫鏤美麗鍍金包金加重凝金點翠砝藍景泰洋藍玲瓏細巧裝璜精緻兼售珍珠寶石鑽石翡翠珠花頭面應有盡有無美不備金銀成色十足低潮保退保換如蒙惠顧無任歡迎

本店謹啓　浪速町二丁目六六番地　長電話（二）八六一八番

聲明櫃夥出號

啓者敝號前之賬房櫃夥張文軒者近因發現黑幕致碍營業發展趁議整頓之際該者自覺賬目乖錯無法交代於三月初六日暗自潛逃不知去向任敝號外交陳子卿者亦於月之二十日交代淸楚脫離出號敝號重添資本照常經營嗣後該二人在外無論發現借貸以及其他事件敝號決不負責恐未週知特此登報聲明

大連寺兒溝　順興棧主人啓

大連　大仁堂　北平　分莊

本堂分設連市以來一爲濟世活人二爲提倡營業精選經驗有效之丸散膏丹數百種純用珍貴藥品配製而成目錄造册函索即寄批發零售一律從廉

初一　十五　減價二成

西崗福德街二番

新到春季洋服材料大犧牲

定做每套正價　四十五圓　四十圓　三十五圓

現賣價　三十八圓　三十三圓　二十八圓

欲購從速勿失良機

會源洋服店　大連市內監部通百五番地　電話（二）七〇九三番

急募生徒

設備完善學費因爲開校一週年紀念的緣故今回入學的制限本科三個月卒業特別大割引以優待之

南滿自動車講習所

大連市橋立町交通汽車行西邊便是

蘇杭美麗衣料　歐亞流行服裝

家庭旅行用品　新式唱機唱片

應時輸入齊備　歡迎賜顧參觀

大連奥町　德泰百貨店　代表電話二四一八七

經濟

倫敦大條期現齊飛漲 孟買紐約繼猛騰
滙兌日美中美俱轉跌標金小挫
大連特產錢鈔均無市

大條　據本報二十五日上海專電、海外大條銀市況、倫敦期限較廿四日益飛漲、孟買紐約亦猛昇、由三十套倫敦現貨二辨士八分三、漲至三十二辨士十六分十三、期貨由三十二辨士二分一漲至三十二辨士十六分十五、紐約由六十九仙八分七提昇七一仙八分五、孟買漲爲七八盧比四分三

滙兌　海外匯兌市情、日美中美英美俱大落、日美落十仙爲三十八弗四十五仙、中美由四十弗四十仙、降至四弗十二仙、比廿四日差二十八仙、美英落二仙、爲四八三仙八分七、英日爲一先零二辨士八分一、英中爲一先令八辨士八分三、英美爲四八三仙八分五、英法爲七十三法郎三十五生丁

標金　上海二十五日電、國府對於銀價提高、不加干涉、徒使不安之氣象增漲、標金較外滙看低、朝來存付踴躍、現貨尤其飛快（較標金價高一元、此擬爲資本逃避）金情昂然之際、電稱美國收買產銀和七十一仙提至七七仙五七、蔣介石病狀惡化、頗於重態等說、雖見一時返小、然盜戶於低處始終提購、不肯直前價又陸續昂騰、收盤前中央銀行爲統制上、出空先令六月自七便七五、姿至六三五、近期滙豐少賣、標金漲風見挫、頃來外國銀行、因有紳士協定、減於向外運送白銀、故外滙市場、亦陷之寂寞不少

蘇聯鐵道投資額

以蘇聯鐵道部業績之不振竟成一種批評的目標、最近爲克服此項之不振、更因政治家手腕太重、在葛諾伊齊交通人民委員長就任時對本年度投資額（計畫）爲四十億盧布詳記如左（單位百萬盧布）

運行材料收得費、七三五（）現有汽關車貨車擴張費、二四、汽關車貨車修繕工場建設費、二九三、鐵道路線改良費、五一六、復線建設費、四五八、新鐵道建設費、二一七

中國絲被驅逐 日絲全盛時代

滿洲過去之二個年的綿系消費額、昭和八年爲十五萬包、昭和九年爲十一萬九千包、其詳細之供給計開如左

△昭和八年度

一、在滿紡績製產八萬八千包之中向日本輸出三萬包扣除五萬八千包

一、國外輸入九萬二千包、內日本一萬包、在華紡績八萬二千包

△昭和九年度

一、在滿紡績製產九萬二千包之中向日本輸出二萬四千包扣除六萬八千包

一、由國外輸入五萬一千包內日本一萬包在華紡績四萬一千包

除如右之在滿紡績製產外、大部分爲從來在華日人紡績系的製產、所謂以中國系全占者、但自去年末頃起、日本系的進出、漸有顯著之傾向、自入本年三月末止、因有約定的關係、入貨曾有少量、然自四月以降、中國系因有新規約定、全陷於絕跡、是以化爲日本系獨占的市場、此直接原因、爲中國紡績比之日本因原綿的買收不利、加之最近銀貴對工費電力費之增高、日本內地紡績、於三月以後、依增錘之運轉、開始以系價採算點、約落至六七圓、因爲非常的低廉、今後依日系之進出、對中國系之在滿洲市、有完全驅逐的模樣云

仍嚴防白銀外流

南京電、財政部咨令各省市政府、各商會、暨銀錢業公會、略稱政府對白銀風潮、仍本一貫政策、以平衡稅之升降以應銀價之高漲、並飭各海關嚴防私運、以禁現銀外流、現並商得在華外商銀行之協助共同安定國內金融惟恐各地商人不明利害仍有貪圖私利偷運出口、爲此特請切實合作共同協助中央隨時嚴密稽查、鞏固金融基礎

魚商在營開會 請求當局減稅

營口、際此海國不利漁行蕭條之秋、各家魚店之營業、均陷於勉强支持狀態中、而忽又聞首都財部當局、有增加漁稅併秤用之訊、消息傳來、大爲驚訝、各地魚商、擬在營埠集合、召開大會討論減稅請求辦法、刻下來營者、計有安東魚桒會長殷盛軒氏、安東義順公經理馬星垣氏、莊河天增利董鴻仁氏、錦縣熊岳等縣代表、及蓋平埠各魚商首腦等衆、不日即行開催大會推舉全權代表晉京請願云

美提高新產銀買價 銀政策强化
由七一仙提至七七仙五七 倫敦紐約各地銀塊皆暴漲

華盛頓電、美國財務省、對於新產銀之買收價格、由七十一仙提至七十七仙五七、又紐約電、銀塊公表行市、倫敦市場續行奔騰、一舉而昂騰至一仙四分三、發表爲七十一仙八分五、蓋以四月十日改訂之國內新產銀買收價由七十一仙昇至八分五仙以故政府必須提昇買收價格又盛頓電、關於紐約銀塊之新買價、財務省當局、以二十四日、政府以四月十日後以市場之行市買收之於美國國內產出之銀塊發表又倫敦電、自二十三日銀塊忽然奔張、現貨爲卅三辨士十六分之十三、期貨爲卅二辨士十六分之十五、均漲至十六分之七兩、與一九二五年卅二辨士十六分之七高價相伯仲、實爲十年來之新高價該右記情形、係爲中國籍取買鉅額、及作浮把者之盛行買賣所致也

二十五日大連錢鈔市場、因天后宮祭休市、而是日倫敦銀塊、奔騰至十六分之七兩、又有美國政府、對國內新產銀買收價、再提之傳說、然大連以海外材料漲、更憂慮中國之對策、一般人氣、頗亦沉寂、惟有靜待開場後、看上海之情勢如何、然而暗行市、仍無何變動云

電車滿電又至 財運亨通之時

本埠電車又至財運亨通的時候、近幾日所有從業員全出動、於二十一日之星期日之一日間、電車的運轉車體數爲百十四輛、合乘自動車百五輛、其乘客數電車方面爲十一萬五千四百六十八人、乘車金爲五千四百二十二圓三角二分、合乘自動車客人二萬三千百五十六人、乘車金爲四千五三十三圓七角五分、合計有九千九百五十六圓七分之收入云

春耕資金貸款 回收不佳廢止

新京訊滿洲中央銀行、因爲本年度之回收成績不良、決定廢止春耕資金貸款、但是基於特種的事情、或仍有繼續的樣子、又爲救濟農村、滿洲國政府、於大同二年以春耕資金爲名、由中央銀行所貸之春耕資金、據事後之調查、回收頗爲不良、即

大同二年度　一千二百六十五萬圓

康德二年　一千五百五十七萬圓

合計　二千八百二十二萬圓

放款總額　二千八百二十二萬圓

回收額　八百五十萬圓

未收額　一千九百七十二萬圓

中央銀行、在統制委員會議的問之結果、本年度以政策的見地、以貸款的原則、決定廢止之

應速兌換奉票 通達民衆注意

奉天訊、中央銀行關於舊紙幣收回工作、仍繼續進行、現在奉票之回收總額、達十三億五千萬元、大體回收已見齊額、但地方仍尚有多少之殘存的模樣、於是奉天分行、特於二十日、向一般民衆及各分行通告、喚起注意、關於舊紙幣、決於六月三十日後、消滅效力、如仍有兌換者、務於期限內兌換可也

台灣地震 香蕉無害

台灣地震懸念香蕉被害甚大之大連中央批發市場之雞市場、尚續呈活氣、價錢仍看高、然香蕉總販賣處之台灣青果會社大連事務所有如左之談話現雖尚未接到詳報然被害鐵道已復舊、至現在所接之電報香蕉並未障礙行市若無新材料之突發當不至再大昂騰去年輸出於滿洲國之香蕉、經由大連、營口、安東、爲十五萬簍、然本年豫想突破二十五萬簍從來滿洲國之消費量、以人口雖比較的少、但將來計畫祗僅一滿洲國、可樹以百萬簍消化量、現在滿洲國、因貯藏室少、會社將必補助而設備之、既已於大連、奉天新京、哈爾賓、吉林、約定有五百坪、今後販路之擴張想定能有確實性云

商情

電報滙兌（二十五日）

倫敦銀塊 三二辨士十六分十三
同期市 三二辨士十六分十五
紐約銀塊 七一仙八分五
孟買銀塊 留比分
英美滙兌 四八三仙八分七
日美滙兌 二二弗四五
中美滙兌 四〇弗一二
日英滙兌 一志二片八分一
中英滙兌 一志八片八分三
英美滙兌 四八三仙八分五
法英滙兌 七三法郎三五

美棉
現貨 一一仙八〇
五月 一一仙五三
七月 一一仙五二
十月 一一仙二八
十二月 一一仙二五
一月 一一仙二八
三月 一一仙三六

▲印度棉花
哥奔爾 二二三八盧比
三年布 二〇七盧比
奧姆拉 一三七盧比

▲神戶日美 開盤 賣二八弗三六分七 買二八弗三六分九
收盤 賣 弗 分一 買 弗 分
▲神戶日英 開盤 賣一志二片三三分三 買一志二片三三分五

商品市場

（二十五日）
▲滙豐掛牌
東滙 一六六元九角
英滙 一先令八辨士〇〇
美滙 四〇弗三二五
▲上海標金
開盤 七九六元五角
最高 八一一元〇角
最低 七九五元八角
收盤 八〇六元〇角
▲上海滙兌
東滙 一三九元〇〇
英滙 一先令七辨士十六分七五
美滙 一先令七辨士十七五
買 三九弗七五〇　賣 三九弗八二五

（二十五日前場）
▲大阪三品（綿絲布一捆金票價）前場開盤 後場收盤
四月 二〇一、九〇　二〇一、四〇
五月 二〇三、一〇　二〇三、六〇
六月 二〇三、六〇　二〇三、一〇
七月 二〇四、九〇　二〇三、九〇
八月 二〇四、四〇　二〇三、七〇
九月 二〇四、三〇　二〇三、五〇
十月 二〇三、九〇　二〇三、三〇
▲大阪棉花
開盤 現貨 六二、六〇 定期 六二、三五
收盤 現貨 六二、五五 定期 六二、〇〇

▲東京人絹 開盤 收盤
四月 五八、八〇　五八、六〇
五月 六〇、九〇　五九、四〇
六月 六〇、二〇　五九、六〇
七月 六〇、〇〇　六〇、〇〇
八月 六〇、〇〇　六〇、一〇
▲福井人絹 開盤 收盤
四月 五八、八〇
五月 六〇、一〇
六月 六一、一〇
七月 六〇、〇〇
八月 六〇、〇〇

（二十五日後場）
▲大阪三品（綿絲布一捆金票價）前場開盤 後場收盤
四月 二〇一、三〇　二〇一、六〇
五月 二〇三、一〇　二〇三、六〇
六月 二〇三、三〇　二〇四、七〇
七月 二〇四、一〇　二〇四、九〇
八月 二〇四、六〇　二〇五、〇〇
九月 二〇四、四〇　二〇四、九〇
十月 二〇四、四〇　二〇四、八〇
▲大阪棉花
開盤 現貨 六二、二六 定期 六二、〇〇
收盤 現貨 [illegible] 定期 六二、七五

▲大阪期米（一石）
開盤 現 二九、六八 中 二九、五五 期 二九、九五
收盤 現 二九、七六 中 二九、九九 期 二九、九六
▲東京期米（一石）
開盤 現 二九、七六 中 三〇、〇三 期 三〇、〇一
收盤 現 二九、七五 中 三〇、〇五 期 三〇、〇五
▲仁川期米（一石）
開盤 現 二七、五九 中 [illegible] 期 [illegible]
收盤 現 二七、四〇 中 二七、四八 期 [illegible]
▲橫濱生絲（二十五日）前一節 前二節
[illegible]
▲神戶豆餅
四月 四、六〇　四、六〇
五月 四、六三　四、六三
▲大連股票
鈔票 一〇、一〇　一〇、一〇
▲同短期
新品 一九、九〇
五品期 二四、四〇
豆新期 三三、五〇
錢鈔期 一五〇、〇〇　一五〇、〇〇
東新期 一五一、二〇　一五一、二〇
日產 九八、八〇　九九、三〇
朝新 二七、六〇

▲印度麻袋
四月 六七、〇〇　六六、〇〇
五月 六六、九〇　六六、〇〇
六月 六六、〇〇　六五、〇〇
七月 六五、八〇　六五、〇〇
八月 六六、〇〇　六五、〇〇
九月 六六、〇〇　六六、〇〇

北地行市

（二十五日前場）
▲奉天奉票兌金票 三二、五〇　三二、四〇
▲奉天鈔票兌國幣 三二、五〇　三二、四〇

（二十五日後場）
▲奉天奉票兌金票 三二、五〇　三二、四〇
▲奉天國幣兌金票 一一〇、一〇　一一〇、一〇
▲奉天金票兌國幣 九〇、八〇　九〇、八〇
▲哈爾濱國幣兌金票 現貨 一一〇、〇〇　期貨 一一〇、〇〇
▲開原國幣兌金票 一〇九、六〇　一〇九、六〇
▲新京國幣兌金票 一一〇、一〇
▲公主嶺國幣兌金票 一一〇、一〇
▲安東國幣兌金票 現貨 一一〇、四〇 期貨 一一〇、〇〇
▲台灣 國幣兌大洋 一六四、六〇 ... 一二六、四〇
▲哈爾濱大豆（一市特國幣價）
現貨 一二三五〇　一四三〇
近期 一二二五〇　一二六五〇
遠期 一二三五　一二六五
▲哈爾濱小麥（一市特國幣價）
四月 一五七五　一五六五
五月 一五六五　一五九五
六月 一五七五　一五七五
▲新京大豆
四月 四、三〇　四、二〇
五月 四、五五　四、五二
六月 四、四〇　四、二二
七月 四、三五　四、三五
▲新京高粱
四月 三、八〇　三、八〇
五月 三、四七　三、四七
六月 三、六〇　三、六〇

各地放瑩量
▲開原
大豆 一五車
高粱 五車
豆餅
雜糧

高級新車 無線電收音機
大安汽車行
電話（三）三三三四番（三）二〇四六番

大連市西通六十四番地
王仁眼科醫院
電話六七五二號
地址在常盤橋西廣場電車道中間路北便是

同仁醫院
各科診療 入院隨意
瀋陽城內軍署街電話二七三一

春華醫院
院長東京醫學士徐榮
患瘰癧（淋巴腺）治療開始
內科 小兒科 花柳科
（入院隨意）
大連市西崗東關街電車站旁 電話（三）一五七二番

廣告
四季輪次 布疋綢緞 批發零售 遂意參觀
時令循還 皮棉單袷 價格從廉
呢絨雜貨 服料俱全 歡迎主顧
大連市浪速町五十番 協茂東綢緞莊謹啓 電話（二）五〇四七番
大連市奧町五十四番 協茂盛綢緞莊謹啓 電話（二）四六三二番

大連西崗 重金禮聘
同樂舞臺
北平永春社全體藝員
李萬春
青年俊傑 英俊樹幟 獨一武生 文武老生 紅淨
張永良 劉永慶 劉斌升 高斌峰 筱奎官 頭等坤伶吳琴慧 超等藝員周宸 毛慶來 李德春 于斌安 邱久準 劉滂濤
陰曆三月廿四日（星期五） 又夜戲 演 三本鐵公鷄
雙齣偉大名劇 槍挑小梁王（目簡）
善兵反 麒麟兄弟 考副 ... 封科群 ... 邦鏜馬 ... 宗罪 ... 元逢
三月廿五日 星期六 夜戲 蘆花蕩 迴荊州 美人計 甘露寺 李藝員 前部 喬玄 後部 張飛
電話 七八九一三

廣告
本工場專造各種玻璃器具料盃料碟紅大小瓶類坐掛罩燈一概俱全零售批發定期不悞倘蒙惠顧不勝歡迎
地址大連市榮町二番地（即西崗東關街鐵道北）
南滿洲硝子會社
電話（三）一七四〇

奉天日滿打字學校招考第六期學員 請諸君良好打字技術又招生啦
年齡 十六歲以上卅五以下者男女兼收分班教授
資格 高小畢業或有相當學識者爲合格欲求專門技術者
手續 速來入校
修業 報名時須交已往畢業證書並報名費一元
學科 速成班兩個月普通班四個月畢業期滿發給證書
費用 漢文打字、日語、公文程式、草書備排列表
待遇 普通班四個月學費二十四元雜費二元速成班二個月國幣廿四元雜費二元
授課 本校長前在瀋陽警察廳充差多年與各機關素有聯絡擔任推薦本校畢業各學員成績優良品行端方者
宿舍 介紹在日滿各機關服務工作
地址 本校備有男女分別相當宿舍
隨時報名隨時受課
附郵票三分即寄小西關三洞堂分所對過樓房便是如要詳細簡函章索

各色料珠 簾子批發 零售低廉
元興成
大連西崗街二二七番禮拜堂對門 呼出電話（三）二八五三番

庚午醫院
住院隨意病室完備
內外科 花柳科 ◎婦人小兒科 ◎耳鼻咽喉科
戒煙 家庭住院戒法 百病戒不犯法 安全戒除
▲院址奉天大西關大街路南

奉天打字專門學校招生
新生先期報名五月一日開課普通班速成班晚班共分三班每班以三十名爲限足額不收男女分室教授詳章函索即寄附郵票二分附設打字代書專打滿日公文函件呈請書表履歷使址奉天小南關桒草市打字員專用各種書表講義又到了書到無多購請從速
總發行處鼓樓北章福記書局

鍾鼎氏治耳萬靈油
專治常耳聾耳鳴耳底痛耳內生膿血腫癢雙塞等耳每付兩瓶現洋兩圓
總批發處奉天小南門裏宗仁府胡同東（鍾鼎居）廣
招現款代理

感謝 奉天大西門外 振華醫院戒煙神速
敝人身體孱弱精氣虧乏故於中每吸鴉片少許爲之一時快慰時久愈弱而癮已成痛苦倍甚實無可奈何友介紹於振華醫院該院長以成春妙手掃除多年蛇蝎苦累癮病霍然而愈毫無痛苦飲食倍增身體日壯敝人無以爲報特鳴端以表謝忱
鳴謝人奉天十間房孟卓生

南部註冊 發芝商標 天津
中央衛生試驗所化驗全國禁煙委員會張主席題贈（除惡務盡）
馮氏斷癮救苦金丹
天津特別市衛生局化驗註冊▲展覽會得特獎（二百分）
▲直隷省長傳諭嘉獎▲山西省署核准備案▲社會局出示保護▲註冊太原警處出示保護▲漢口警處核准備案▲天津警廳化驗▲海關驗化▲江西省政府化驗▲湖南禁煙會化驗▲全國禁煙會證明▲上海商會給證▲驗行山東國展會得優等獎
洛用英海路內及六十八年本堂自清同治七年設立此丹專戒鴉片煙嗎啡紅丸等毒效偉大品質純潔經衛生局註冊和平無弊用此丹者一盒減輕三盒斷癮食飲增進精神用沙河安國昌黎各省官化驗註冊紹興天津五十七台南河間黃梅星期成績已著無宣佈數收到各處謝函證明書拒毒會試用在卓天津各報披露指付僅收回樂本現洋一元四角由舊曆逐十日起每丸兩角特此聲明發售處天津本堂發售可比丹已是三月一日起市上藉廣告僞樂騙錢本堂發售人者所售此丹擬以六十八年非似市上藉廣告售假樂騙錢者如將此廣告剪下
本堂備有影印功效證明錄如函索附郵票二分當即奉閱
總號 天津西馬路大街
分號 天津天祥市場
峻芝堂
△招請外埠經理處 請向天津總號函索簡章
哈爾濱道外正陽六道街口亨得利內柯爾登洋行經理
奉天總經理大南街震泰報舘中電話四二一七
外埠函購須附郵票一百四十六分凡東北各大藥房大商店願分銷者請與天津總號通函磋商可也

大連汽船出帆
▲大連丸 ●開往青島上海 四月廿七日
▲奉天丸 五月一日
▲青島丸 五月三日
▲長平丸 ●開往天津（塘沽） 四月廿七日
▲天津丸 四月三十日
▲天潮丸 五月二日
▲天潮丸 ●開往安東 四月廿八日
▲龍平丸 ●開往龍口 四月廿五日
▲山東丸 ●開往營口 四月廿八日
▲河南丸 五月二日
▲山東丸 ●開往基隆高雄 五月五日
▲山西丸 五月十五日
▲河北丸 ●開往敦賀新潟伏木 四月廿八日
▲河南丸 五月八日
▲遼河丸 ●開往元山清津雄基 四月三十日
▲濟通丸 ●開往壺蘆島 四月三十日
▲日東丸 ●開往鎮南浦 四月廿八日

阿波共同汽船出帆（大連）
▲十六共同丸 ●開往芝罘威海衛青島 四月廿五日
▲卅六共同丸 五月一日
▲長山丸 ●開往天津 四月廿七日
▲長山丸 ●開往仁川鎮南浦 五月三日
▲十八共同丸 ●開往芝罘 四月廿六日

大阪商船出帆
▲扶桑丸 ●開往門司神戶（大阪） 四月廿六日
▲西亞得爾丸 四月廿七日
▲烏拉爾丸 四月廿八日
▲哈爾濱丸 四月廿九日
▲熱河丸 四月三十日
▲貝加爾丸 五月一日
▲烏斯利丸 五月三日
▲亞米利加丸 五月四日
▲吉林丸 五月五日
▲朝熊丸 ●開往天津 五月一日
▲日東丸 五月九日
▲志摩丸 五月十七日
▲朝熊丸 ●開往橫濱 五月六日
▲日東丸 五月十四日
▲志摩丸 五月廿二日
▲南海丸 ●開往紐育 四月廿六日
▲大華丸 ●開往基隆高雄 四月廿八日
▲中華丸 四月廿七日

日清汽船出帆（大連）
▲華山丸 ●開往青島上海 四月廿九日
▲嵩山丸 五月八日
▲蘆山丸 五月十六日

政記輪船出帆
▲永利號 ●開往芝罘 四月廿七日
▲有利號 ●開往龍口 四月廿六日
▲公利號 ●開往威海衛 四月廿八日
▲純利號 ●開往青島 四月廿六日
▲豐利號 ●開往上海 四月廿六日
▲新利號 ●開往天津 四月廿五日
▲成利號 四月廿九日
▲昌利號 ●開往芝青[illegible] 四月廿九日
▲安利號 四月廿九日

通惠行出帆
▲照國丸 ●開往門、宇、尾、今 四月三十日
▲利通號 ●開往仁、芝、威 四月廿八日
▲昌平丸 ●開往罘芝 四月廿八日
▲福神丸 ●開往安東 四月廿七日

大同元年七月二十四日第三種郵便物認可 郵政特准掛號立券報紙

康德二年四月廿七日 THE MAN CHOU PAO 星期六 No.4420 (第二版) (一)

滿洲報

(本報價目)每月一圓四角六個月七圓八角全年十五圓報費先惠郵票不收(外國除中國日本滿加郵稅)(廣告刊資)一行十二字起碼一日每行一圓特別地位加倍長期者另議以上俱以現大洋爲本位但朝鮮臺灣日本內地即以日本金幣爲本位

大連市常盤町二十九番地 發行所 滿洲報社 電話

發行人 王平山 編輯人 印刷人 金念曾

THE MAN CHOU PAO 29-31 Tokiwacho Dairen, Manchoukuo

昭和十年四月廿七日

恭迎 皇帝陛下回鑾

櫻花開後、餘韻猶存、桃蕊當前、嬌紅欲滴、風和日麗、陽春之淑氣才過、柳綠禾青、初夏之良辰堪賞、此時此景、固猶在一年最佳季節之中也

皇帝陛下自月之廿三日車駕發自京師、經過連濱、登艦東行、訪問友邦日本至於此時、行幸東瀛之日程、恰已平安蕆事、於是辭別隣邦、登艦西還故國滿日民衆、當此東亞歷史空前盛舉克告完成之際、無不歡欣鼓舞莫可名狀、大連人士、幸得於聖駕回鑾首先表示恭迎之意、再覩精神充暢之天顏、殊有無上之光榮、歡躍之狀、尤無比擬、實當然之事也

回憶皇上駐蹕東隣、二旬之間在東京則二聖言歡迭相快聚、觀兵宴饗、酬酢頻仍、兩邦皇室契好於以彌篤、幸京都奈良、則觀覽古跡日本前代之隆盛、咸得瞭然、復次則臨幸大阪神戶嚴島等處、遍歷名區幾無暇日、翠華所至、更謁友邦先帝之陵寢、參拜神宮神社、以致敬禮、各地官民、無不敬謹接待竭誠迎迓、在々皆演成稀有之盛況、朝野上下、對於皇上具有全體一致之整個的熱情、實已畢露無遺、大滿洲帝國之元首、既受鄰邦如此之歡待、則其對於大滿洲帝國國家之確具厚意足副同盟之誼、亦即愈爲證明、嘗聞得道者乃能多助、有德者斯可感人友邦之殊禮隆情、固令國人銘諸肺腑、然非聖德崇高、久已在人耳目王道浩蕩、早能一視同仁相待情形、亦決難熱烈至於此極、由是以觀皇上此行、實使滿洲帝國之進向隆昌、與永保兩國無疆之庥之滿日團結、又加一層堅固之保障、訪日結果得如此偉大之收穫、携以還幸、使三千萬人民悉拜恩賜、誠所謂一人有慶、兆民賴之矣、今日躬逢其盛之國人、欣幸感激之深、已不待再言、即在千秋萬世、亦必追溯景仰而不已、可預卜也、玆得幸逢車駕歸抵連濱、用特謹述悃忱、以表恭迓並當呼萬歲、以爲聖躬安健慶焉

瑞靄籠罩於大連碼頭 萬衆今又得仰瞻龍顏

聖躬於御艦比叡號上度最後的一夜 七日晨啓蹕大連車站龍旌直指京師

車駕於本月三日、發自京師、訪問繁櫻絢爛中之善隣日本、在東都車站與日天皇陛下握手言歡、並於宮廷舉行儀禮大典、滿日兩國皇室、緣玆意義益極交驩親睦因益敦篤厚、邇來上在東瀛日程、業備豫定畢事、乃於日皇室以下全國九千萬民衆熱誠餞單奉送裏、上自神戶碼頭、躬踐御艦比叡號、一路就回鑾之途、御艦訂於廿六日午後十時半、進瑞靄籠罩中之大連碼頭、同夜於艦內度夜聖躬於御艦上最後之一夜既過、廿七日晨起床、進朝膳、同六時於艦內賜謁鄭國務總理、南全權大使以次有資格伺候者、同四十分於舉大連市民熱誠奉迎裏、經杉本埠頭長恭導於前、扈從員扈從於後、在大連碼頭上履歸滿第一步、經候船室徒步至室之大門、即乘汽車直趨大連車站自碼頭至車站輦路所經之處、滿日各團體一般市民各搖滿日兩國小旗奉迎、其數無慮一萬數千名、同六時五十六分、駕幸大連站、經井上站長恭導、至第三站台、嗣於高奏滿洲國國歌聲與群衆萬呼萬歲聲中登專車同七時車開、一路受沿線各地官民奉迎龍旌直指京師同日午後五時三十分、於舉滿洲國三千萬民衆奉迎裏歸新京於玆在世界史上稀見之企劃的使命日程、已平安告竣矣

——大連港橋上之奉迎塔——

大連碼頭 準備完成

滿洲國皇帝陛下、還幸日期已經迫近、大連碼頭正在於修繕破壞部分、二十七日御召艦繫纜之十一號地帶、已大施刷新、二十六日入港之島拉爾丸已由十一號、遷至二十一號、二十六日啓錨之扶桑丸、亦移十號碼頭矣

新京警備演習

御訪日以來、對隣邦日本國民由衷心熱烈之奉迎、頗感滿足之滿洲國皇帝陛下、已乘坐御乘艦比叡就回鑾之途滿洲國還幸已迫眉睫、爲期奉迎準備萬無遺憾國都新京由滿日軍警聯合之下、於二十五日自下午四時、以當日之亞細亞號爲假想御乘列車舉行二十七日御駕到達之警衛預行演習、且新京署依由安奉沿線應援警官之來援、以期御警衛無遺憾云

滿日彼此間結合益形倍加鞏固

且予世界各國以大影響 來連迎鑾之鄭總理等談

鄭國務總理、臧民政部大臣維監察院長等要人、廿五日晚搭亞細亞號快車來連迎鑾、卜榻於大和旅館、一行在車中談云

皇上果成歷史的大任、而就回鑾之途、吾儕得以前迎鑾、內衷惟有感激且此種感激、不止於吾儕已也三千萬民衆亦具此同感焉拜察聖躬因遠訪日本、且培種々厚德之基也、比聞御躬當巡覽嚴島時、偶患感冒、無任牽腸、然聞不久即行痊可、內衷漸得安堵、此番蒙日本熱誠之歡迎、誠感謝於中、而苦難以語言形容之者、滿日親善關係、緣御駕此番訪日、相信不倘語言而移諸實行之日期已經來臨、天皇皇帝兩陛下之交驩、誠史乘上劃期的盛事、竊信滿日兩國國民當以斯爲鑑、而須進而更作實際上的親善焉、滿洲國與日本之結合、經此次訪日而愈進於鞏固矣如此不僅滿日兩國民親善之程度遞增、且當御艦於神戶解纜碼頭時、各國艦船亦一律舉行奉送、相信其予世界各國之影響、實大且鉅也

國務院開催 十六次會議

二十二日第十六次國務院會議、決定康德元年度第二準備金支出之件、以上爲蒙疆工作費三三、〇二〇元、及北部國境經濟調查費三九、三七五元云云

皇上已完成訪日盛舉 鑾駕廿七日下午蒞京

國都早已充滿奉迎歡喜氣象

御駕訪日之盛典、安然完成之滿洲國皇帝陛下、定二十七日下午五時半抵新京站、是以新京特別市公署、特在鹵簿御通路之大馬路、建設奉迎門、並在民政部前廣場燃放御駕抵車站及上抵宮廷之花火各五發、自新京郵便局至朝日通、有特別市內各小學校、社會事業團體約三千五百名、堵列奉迎、自車站至郵便局、則有滿洲國軍奉迎、而日本方面則堵列於中央通、西通沿道奉迎、同時交通部、自二十四日起至二十九日、除對郵費已徵完之明信片及貼一分五厘郵票之郵件、實施以記念戳記之蓋章外、並發賣山皇帝陛下御輦當日起售出之紀念郵票及紀念繪畫信片、又新京放送局、特在新京站月台、設置擴聲器、廣播御駕抵新京站情形及奉迎實況、更自同日下午六時半、舉行「奉迎之夕」一向全滿廣播奉迎奏樂及金新京特別市長之奉迎詞如斯國都早已充滿奉迎歡喜之氣象

經朝鮮南岸西航途中 遇特務艦野島

上在展望台上受登舷禮 並與隨員作投圜戲

駐滿海軍部發表、比叡艦長廿五日午後十時三十分拍電本日經朝鮮南岸、向西進航、終日春風駘蕩、海面波穩、午前十時、上移玉於甲板、在陽光遍灑之後部甲板上散步、斯時御艦偶與還航之特務艦野島號相遇、該艦自旅順向吳進航、途中特轉針路、使近本艦、舉行登舷禮式、並嵩呼萬歲三聲、上自展望台對之答禮、後與沈宮內府大臣張侍從武官長以次十餘名隨員、作投圜戲、以增御興、半日光陰、遂於甲板上度過、午後閱書、沐浴日將沒時、再移玉於後部甲板上、拜察上精神極暢夕刻既近、海面爲被暮靄蒙蔽、已不能望見濟州島日沒後、僅於短時間中微能認清漢拿山山峰、本艦當午後十時之位置、在濟州島西北廿五浬、實速十七浬、豫定明日午後十時半進大連碼頭

閩殘匪已他竄

將樂西南殘匪、經剿匪軍收剿後、已他竄、經某師會同保安團兜剿、匪潰退尙在追蹤截擊中(二十六日福州電)

朝發夕即可達

新京東京及大阪間空運 決定自五月一日起開始

新京滿洲航空公司已於四月一日將滿日鮮之定期航空時刻表改正、今次爲期於充實國內航空網、以及變更一部時刻表、而加速滿日聯絡等正準備進行中、近日來關於飛機場之設備、萬端業已整頓就緒、決定五月一日起郵便機午前三時由東京出發五時三十分抵大阪、再搭旅客機、於午後二時二十分抵新義州、於五時三十分郵件即可達到新京、總言之、新京大阪東京間之直通聯絡飛機、滿日兩國首都間僅需六七時間可達到、且此次實現新時刻表、與一般民衆以絕大之便益、頗屬欣幸、於五月一日開通當日、在航空會社、由樋口新京管區長、携帶滿日要人之信件、交與郵便機、當即展其銀翼啓飛、待望新京東京間之郵件一日間即可達到、新京大阪間之旅客、亦於一日間即可達到之空中超特飛機、亦即將實現、於此於滿日航空史上將劃一新紀元、據此新時刻表所載、現行之奉天東京間聯絡及奉天新京間之不便完全掃去、旅客郵件由新京晨六時發午前七時十五分即抵新義州於晚五時五十分可達大阪郵件於當日晚八時即能分送、又此次在飛機場內新設郵便局、頗與一般人之出發郵件時間之便利不少、又新京大阪間旅客運費、定爲百三十五圓云

西蘭公路五一通車

西安至蘭州四日可達到

西安通信、西安至蘭州間之交通、向有蜀道難行之稱、從前驛路時代、單程需時十八日、故號稱十八馬路站、嗣後創駛汽車、因道路崎嶇、亦需一星期左右、如遇雨天連綿、往往非二三十天不能到達、故開發西北之聲浪雖高唱入雲、但以交通阻塞、舉凡政治、經濟、文化等一切問題、濟通殊感困難、年來西蘭間道路雖經西北軍及華洋義賑會分段修築、迄未澈底妥善、去歲全國經委會對建設西北工作、首先興築西蘭公路、現該路經一年餘之努力、用費二百餘萬、已修築完成、定五月一日正式通車、全路計長七百五十三公里、單程四日可達、車票單價爲每公里每人洋三分五厘、全程計洋二十六元三角五分、沿途共分西安、咸陽、乾縣、監軍鎭、邠縣、長武、涇川、平涼、靜寧、華家嶺、定西、蘭州等十二站、爲便利旅客宿食計、並在監軍鎭、涇川、邠縣、平涼、定西等四處設立食堂、定西等三處設立宿站、設備力求整潔、行車若無其他阻礙、祇需四十二小時即可到達、如果治安方面能不發生問題、則西蘭交通、此後當可暢行無阻、該路因大批車輛尙未到齊、故暫定每晨七時由西安及蘭州對開一次、此項客車係西北國營公路管理局最近向德國定購、第一批運到十輛、設備寬暢、裝璜富麗、載重兩噸、馬力五十五匹、係德國最新式崩士柴油車、座位係兩人橫排式、全車共設十六座、車後另備行李間、此外陝省鳳翔直達隴南之鳳縣公路、現亦修竣、亦定五月一日在鳳翔舉行通車典禮、即日實行通車、此後西北交通當益臻便利云

赤塔庫倫鐵路決五月興工

並計劃建二支線達新疆 蘇聯遠東政策殊堪重視

據此間所得消息稱、蘇聯久在計劃中之赤塔庫倫鐵路、已決定由五月下旬、起興工築、其路線係由外興安嶺沿建背特山脈入外蒙者、在軍事上經濟上均有重大意義、目下已將建路材料及中韓苦力數千名集中赤塔、此外、蘇聯更計劃由土耳其西府鐵路建二支線達新疆之增城及伊犂、此均係由側面向滿洲及中國推進者、爲蘇聯遠東政策之重要根幹、頗值注目(二十六日北平電)

中美定期航空

將於本年夏末秋初開航 第一次由林柏上校駕駛

汎美州航空公司所辦、美加州與中國間定期航空交通、將於本年夏末秋初時開航、第一次通航、由著名飛行家林伯上校駕駛、由加州飛出太平洋、沿途均設有根據地、其建築工程、將於七月中完成(二十五美國加州電)

蒙政會正式會議

蒙政會二十四日下午二時、舉行正式會議、到委員及委員代表二十八、由德秘書長主席、決議分組審查各種議

張學良飛西安檢閱

代蔣委員長

行營主任張學良、處長晏巡甫、二十四日午由汴飛抵西安、邵力子等到塲歡迎、據談此來係代表蔣委員長檢閱各部隊、各界當晚六時歡宴(二十六日西安電)

今日本報二張半

薩國來函 希敦睦邦交

通知該國新閣成立 謝大臣已鄭重致覆

滿洲國外交部、日前接得友邦薩爾瓦多外交部長致函滿洲國外交部大臣、通知該國改選大總統及改組內閣、略謂薩爾瓦多已於三月一日改選馬丁尚氏繼穆納木尼氏爲該國總統、並由穆納木尼氏組織新閣、切望今後與貴國敦睦友誼、滿洲國外交部比於二十四日發電鄭重致答、薩爾瓦多外長原函及滿洲國謝外交大臣覆函如左

薩外長來函

逕啓者、敝國已於三月一日國民立法大會上舉行總統改選、結果馬丁茲將軍當選、繼穆南廸將軍就任總統、現時新總統已將法令上手續辦竣、並將本國最高機接收、並於同日依令正式組閣、現外交部次長阿維拉哈已與本部職務、本部長奉令執行本部長職務、確信敝國與貴國國交上之友誼關係、至希貴國政府之承認並不吝援助本部長此次復忝負外交責任、自當克盡棉薄、手精以增進兩國之福祉、專此通告並向閣下謹表敬意此致

滿洲國外交部大臣閣下

薩爾瓦多外交部長 阿拉霍謹啓 三月四日

謝大臣覆函

逕復者、拜讀三月四日尊函、聆悉一是、此次貴國新閣成立、特蒙通告、殊爲感謝本大臣確信今後兩國間一切友誼關係當更臻眞摯密切專此敬覆並向閣下謹表敬意此致

薩爾瓦多共和國外交部長

滿洲帝國外交部大臣謹覆 康德二年四月廿四日

撤廢治外法權問題 須漸進的實行

滿日關係緊密中國將自覺 谷參事官歸任途上過奉談

携帶滿日經濟會議、治外法權及其他之要務、東上中之谷駐滿大使館參事館官、乘二十五日下午四時廿分抵奉天之光號列車、通過奉天、一路就歸任之途、據谷氏在車中談

滿日經濟會議、雖在滿日兩當局間進行中、但因皇帝陛下御滯在中、故僅由條約局長等遂行、現尙無最後的決定、因之會議決能於五月內舉行一節、誠難明言、治外法權撤廢準備雖已完畢、但盡可能勿使增加居留民之負擔、擬採取漸近的撤廢之方針、將自課稅問題等着手、且雖云課稅問題、亦須俟滿洲國確立稅制、講以不急進增大在留日人負擔之辦法云

中日經濟提携

日外務當局之觀測

廣田外相所意圖之今後對華外交根幹、厥爲依農業原料國中國與工業國日本之提携而得共存共榮、外務當局對當前問題之觀測如左

一、目下南京政府立案中之擬自六日實施之提高輸入稅率問題、對於日本雖不容樂觀、然當受列國平等之條件待遇時、能以打開難局

一、原產地表記條例與砂糖專賣、現雖有即行實施光景、然因今後折衝而有緩和餘地

一、中央及地方官憲、對於取締排日之態度、可認爲其有誠意、期望今後亦有誠意的努力

一、借款問題、如在不防碍中日提携且不侵害中國主權之範圍內、日本亦贊成之、惟待中國提出本身之自力更生的具體案(國通廿六日東京電)

薛王各部報捷

蔣令籌備米糧散放收復區

薛岳電告、龍塲、尖坡哨之匪、已被剿匪軍擊潰、又王家烈報告、振遠城已被剿匪軍克復、白水敎官塲之匪、經孫渡部擊潰、邵家鑾甘塘等處殘匪、經河知重部跟踪痛擊、斬獲頗多、已告肅清(二十五日貴陽電)

據前線報告、星期日順隆一役、斃匪較初次爲多、其數在千名以上、剿匪軍二十三日續在黔滇邊界某地點、攻擊獲勝、斃匪約二千名

蔣介石委員長、以黔省被匪各縣收復之後、其糧食恐慌當或不免、特手令貴州綏靖公署、着重速切實統計、籌備米糧及倉儲、以便散發各地、著刻日詳報候核、並頒收復匪區各縣民食接濟辦法十四項(二十五日貴陽電)

以川油礦擔保借欵說 英使亟力否認

謂本人對此事毫不知情

據某方息、日前外間曾傳謂中英間已在進行以四川油礦爲擔保之一千萬磅借欵交涉、中銀董事長並在上海設法求日方諒解云云、英使賈德幹關此則竭力否認聲言、此種事實非本人所知(二十六日北平電)

蔣電有到京 謝汪氏電賀

行政院汪院長、以國府明令特任蔣中正爲特級上將、曾於本月四日、去電致賀、玆悉蔣委員長有電到京、覆謝汪院長(二十六日南京電)

黔省主席廳長 晉謁林汪請示

新任貴州省政府主席吳忠信民政廳長曹經元、教育廳長葉元龍、二十五日晨九時左右、赴行政院晉謁汪院長請示一切、由汪接見、約談數十分鐘辭去、復赴國府晉謁林主席請示、歷十餘分鐘即辭出(二十六日南京電)

本報啓事

一、凡本報代派處或派報處將押欵交與分社及代派處或本報經理部員時必須取得臨時收單

一、該押欵如經本社收到時即由本社直接與以正式受領證

二、倘在交欵日起十日以內未接到本社發行之正式受領證時須速向本社經理部索取

三、對未經本社發與正式受領證者之押欵本社或不負其責

滿洲報本社經理部

丟失存證聲明作廢

敝號於康德元年三月十九日以線襪六百七十二打衛生衣五十打向錦縣中國銀行押借欵項當由該銀行掣給堆存貨物存貨證第一百十六號存貨證一張遺失無論落於何人之手槪作廢帋業向該銀行照章掛失

錦縣春發源啓

公告

爲准滿洲中央銀行奉天分行請補發失照一案仰有異議者速來局聲明由

爲公告事案准滿洲中央銀行奉天分行函開爲該行接收中國國貨銀行資產內有最美華借欵抵押之莫東啓領各四百一十二號奉天商埠地租照一張被上海中國國貨銀行協理兼東省分行經理劉魁度携往上海請按民政部財政部令第十一號規定補發新照辦法速爲補發等因到局查部令第三條內載接到補發申請書時審查其紛失事由且將其紛失之大照或戶管之號數名義畝數及境界與底帳相符外以照查認爲適當時公告紛失理由自公告日起經過三十日後仍無提出異議者時附添補發可否之意見書提出於發給官廳除業由本局核對相符外合亟公告周知如與此案有異議者限自公告日起經過三十日內速來局聲明倘逾限不到本局即認爲別無糾葛按章補發新照特此公告

奉天商埠局總辦閻傳紱

公示送達

本院受理滿洲中央銀行奉天分行與劉尙淸(即劉海泉)因債務涉訟一案被告人劉尙淸所在不明無從傳喚所有應送達被告之訴狀副本及傳票各一件由原告聲請公示送達業經本院裁決照准玆依民事訴訟條例選任王明詰律師爲該被告特別代理人定五月十五日上午十時審理除將訴狀副本及傳票各一件粘貼本院牌示處及登大亞公報外合行登報仰該被告知照此示

康德二年四月十八日

奉天瀋陽地方法院

鳴謝太古太平公司賠償迅捷

啓者敝號於三月十一日忽遭回祿之災前櫃及東下屋內貨物完全焚燬幸事前曾向太平太古兩大公司投保火險國幣壹萬元(各伍千元)肇事後即承該兩公司通遼經理處朱耀萱邵秉鈞兩君報告公司旋蒙公司來員調查確實於三月二十日磋商解決即按實際損失賠償國幣七千八百零叁元六角五分不折不扣異常迅速特此登報鳴謝

通遼福源厚絲房啓

訃聞

不孝作霖震不自殞滅禍延顯妣趙太夫人痛於康德二年二月十七日寅時壽終謹擇國曆五月十一至十四等日成主發引除另行訃告外恐有不週特此奉聞

孤哀子王作霖震泣血稽顙

美斷定海縮正式會商無望
日始終期待年內開成
以歐洲政局形勢爲延期口實殊無必要
外務當局表明之意見

日本外務當局、關於美國官方一九三五年海縮會議無舉行希望之觀測、有意見如左 在本年內召開海縮正式會議一節、原係遵華府倫敦兩約規定者、現時即遂放棄召開此會議失却協定軍縮之有力機會、殊堪惋惜美國官方謂因歐局形勢本年內召開希望稀薄、固爲不可否定之事實、然即以此爲延期舉行之口實、殊無必要、而始終期待於本年度開成(二十六日東京電)

海軍預備會商、事實上已陷於決裂以來、關於海軍縮少問題日英美三國政府間之折衝、亦隨之完全陷於停頓狀態美國政府當局、徵諸歐洲情勢之重大化、已斷定海軍縮正式會議、年內頗乏開會之望、據官方消息、二十四日談話如次 美國政府、雖希望在一九三五年內、舉行海軍縮少會議、但鑒及歐洲政局之現狀、俄然斷定年內頗乏舉行正式會議之希望云(廿六日華盛頓電)

法蘇兩國互助公約
障碍完全掃除
草約措詞已爲双方接受
拉伐爾將與蘇大使簽訂

據晨報載稱、法蘇互助公約途徑上之障碍、已完全掃除、双方對條約內主要點、在原則已均妥協、草約之措詞、亦爲双方所接受、該項公約將於本星期杪、由法外長拉伐爾與蘇駐法大使包泰其亞簽訂云(廿六日巴黎電)

國聯決議對在華外僑
禁製運麻醉劑
違者褫其旅居及保護權利
政院指令禁煙會予以施行

南京特訊、國聯禁煙顧問委員會、此次開會時、華代表胡世澤提議防止外人與外輪在中國私運及、製麻醉藥品一案、經會議通過建議於國聯行政院、現在該院議決、由國聯秘書長、正式函達中國、經禁煙委會呈請行政院予以施行、政院已指令核准原令略謂、查此項決議案、既經國聯行政院議決通過、正式函達我國、自應依照實施、嗣後如有外人或外輪違反煙禁私行製運情事、應即根據此項議決案辦理、按國聯議決辦法、一、各國人民在華參與私製或私運麻醉藥者、應將其驅逐出境、並不准復返中國、二、各該國應制定法律、對各該國人民將來在華私運煙藥或參與私製麻醉藥者、嚴重處罰、三、在華航行之各該船隻、如經查獲係供私販煙藥之用者、該國應即撤銷其保護

內閣調查局
因政府希望
派調查官參加
陸軍已決定

陸軍方面關於構成內閣調查局之委員人選、及今後運用方針等、曾特派永田軍務局長質詢政府之意向、政府方面當即懇望選出調查委員、故陸軍主腦部經愼重協議結果、乃從對爲樹立國策機關之內閣審議會今後的運用上、有相當期望之關係上、決定派員進調查局爲調查官、至於調查官統共爲十五名(勅任官五名奏任官十名)故陸軍方面豫定詮衡一名、後更與政府交涉後、有選任現役中、少將或佐官充之的意向云(國通二十六日東京電)

意主張多腦會議
於六月初開會
現正作種種外交之準備
並請參加國派外長出席

英法意三國斯特萊薩之會議、會決定在羅馬召集多腦河九國會議、此項會議、現正作種々外交上之準備、意國主張於六月初開會現已由意、法兩國(分向奧大利、猶哥斯拉夫、德國、捷克、匈牙利、波蘭、羅馬尼亞七國參加會議之國家、請均派外長出席會議主要目的、在於謀共同尊重奧國之獨立及領土完整云(廿六日羅馬電)

黔匪疲於奔命
朱德死後勢力更加分散

貴陽通信、蔣委員長及政府軍隊、追剿共匪不是一件等閒的事、共匪在東竄西逃中、躲避政府軍隊、也不是儍子而貴州這地方又給他們幫了不少的忙、如你在這裏旅行觀察到的地方越大、你就會知道只有一個奇蹟、或是共匪是天字第一號的傻瓜才能把他們從容地閘住、奇蹟既不會發生、共匪爲逃命計、也不會自投羅網、這裏高山重重、天空中又常籠罩着暗雲、都有助於他們來抵抗官軍和飛機、從空中偵察和轟炸、只是偶然的事、而共匪的行動飄忽無定、很容易避開政府軍隊、共匪的食糧不足、每人只能照料自己的肚皮、他們所到的地方都吃得乾乾淨淨、他們只帶着軍械和鍋爐、都在夜間行路、強迫鄉民來作嚮導、天氣越暗雨越多、他們越喜歡、在過去數星期內、他們從遵義的西方被官軍追起、沿着一條灣曲的路跑到貴陽的東面和西南方面去了、他們一度離貴陽很近、但他們沒有工夫去打貴陽、他們之所以離貴陽甚近、因爲是在官軍的來攻之中、前幾天好像他們是要被包圍了、飛機也能偵察了、城裏聽見砲聲、以爲不久便可將他們解決、假如他們有神可求的話、他們定會求雨、因爲那天晚上大雨傾盆電閃交作、次晨、發現他們已經跑掉了、他們穿過無數的山間、向南又向東竄去政府軍隊在後尾追、向旁的軍隊從各方面截擊、截擊是很難的、因幾個山洞便可藏很多人、這種促迷藏的把戲多半是共匪方面獲勝、唯一的希望是使他們疲於奔命、假使趕着他們永不停止的跑終會有末日的、因爲他們既沒有險要可住可守、也不知道究竟要跑到什麼地方、從前他們的政策就是盡力快逃避免與官軍接觸、逃到他們所認爲沒有官軍的地方去、將委員長對付共匪的戰術就是一種戰術、他把軍隊分成多少部分、隨時移動、與共匪接觸、因此共匪如有攻擊便有官軍在他背後、如有共匪要在那裏停住、便在四面築起堡來圍他、貴州很少平地、也很少大河、但貴州這種地理上的特點能使貴陽得到保護、因爲那些堡一排一排地遍布於貴陽的城外、假如共匪未在官軍追逐之下他們可以找到一個休息之地並設立防禦、但是他們不能這樣做、因爲官軍的緊追與飛機的威脅、雖然天上的雲常會幫助他、但他們幫能知道偵察機和機關槍機何時向他們咆哮、

共匪之所以東奔西跑、也許有他們的理由、他們缺少軍火、他們的目的也許是盡量牽制政府的軍隊、使得他們旁處的黨羽可以佔據一塊地方、堅不可破、至少也可以支持一時、把共匪都集中在一塊、正是給官軍包圍的機會、此外還有一個理由那就是其首領朱德之死在共匪未近貴陽之前、飛機上看到他們擡着一個棺材、上覆紅旗、據共匪俘虜說棺裏便是朱德屍首、而朱德之死、使共匪的勢力更加分散了

出席儒道大會
滿洲國代表
已安然抵東京

出席儒道大會之滿洲國代表一行、於二十五日午后九時安抵東京、下車後即入帝國旅館、一行預定出席第二十九回孔子祭及其他儒道會議云(國通二十六日東京電)

蘇以攻擊遠東爲目標
完成舉世無敵之空軍
豫料二次大戰努力養成人材
飛機將達三萬予各國大威脅

據德國々防部探悉之可靠消息、蘇聯空軍計陸軍飛行隊七十、獨立飛行隊九十、所屬飛行隊機第一線參加機三千二百架、第二線參加機一千一百架、豫定年內更增加二萬五千架、行將完成總數超過三萬之無敵空軍、當予世界各國一大威脅、又蘇聯豫料將起第二次世界大戰、於六十處飛行學校、努力養成數萬飛行家及機關士並其他多飛數行豫備軍查蘇聯空軍之攻擊目的爲日本、印度伊拉克中央方面、更判明特於海參崴置備最優秀爆炸機約四百架、阿穆爾河方面約集中六百架云(廿六日東京電)

遠東地方之
無電受信機
蘇聯禁止使用

據廿四日某處接電稱、蘇聯最近禁止使用該國於遠東地方之無線電遠距離受信機、伯力地方自本月六日按戶調查、發見時當即沒收、惟高級軍人及特指定之共產黨員則許可使用、又一般之制限波長受信機亦不禁止、此舉對於蘇聯國民影響恐不少云

遲組東洋視察團
渡日然後來滿
視察滿洲情形後並赴中國

出遲羅民選議員十八名及官選議員二名組織之東洋視察團、二十五日午後抵神戶、當即東上、日程預定爲一個月參觀天長節之觀兵式、橫須賀軍港、及其他教育社會事業、各種工場後、赴關西視察產業社會事業等、終了後、五月末來滿、擬於奉天新京勾留數日、視察滿洲國之經濟政治狀況、又一行視察滿洲國後、並預定經中國菲律賓、於七月下旬歸國云(國通二十六日神戶電)

五一五事件
被告或開釋
法陸兩大臣
協商後定奪

五、一五事件陸軍被告後藤映範等十一名、自服役於豐多摩刑務所以來、成績悉皆優秀、故吉田刑務所長乃向司法省請求全部臨時釋放、行刑局正木首席書記官即與小原法相金山次官等商權可否臨時釋放、鑒當內定臨時釋放自拘留以來、即患呼吸病之後藤映範氏、陸軍方面因祗釋放後藤一人而表示反對、故再行審議以至今日、現在社會情勢與當局已有變化、故司法、陸軍兩大臣於兩三日內協商、以便定奪聞於天長節前後即可釋放云、(國通廿六日東京電)

保新閣成立
軍人佔優勢

保京特訊、杜奇夫經與各方接洽之後、組成新閣、閣員名單列下、總理杜奇夫、外長古賽伐諾夫、內長亞達那索夫、教長賴德夫、財長李亞斯高夫、法長加拉基沃索夫、陸長查奈夫幷、總理晋謁國王之後發表宣言、謂新政府在內政外交方面、決意繼續前內閣之政策、一切行動將悉以去年五月十九日政變之精神爲本、而決無反動情事云、新內閣中軍人聯合會似佔優勢、蓋去年五月十九日之政變、即係軍人派之勝利、而國會議員派之失敗也、政變以後歷屆政府外交政策、皆以與猶哥斯拉夫接近爲要點云云、又訊一般人以爲杜奇夫內閣之組成、係國王鮑利斯戰勝派別門戶之徵、故新內閣可望得全國人民之擁戴、外長古賽伐諾夫係最先提倡保國與猶哥斯拉夫接近者、渠加入內閣之後、若干鄰邦對於保國外交政策可以無庸憂慮

中央派員籌設
綏蒙防疫處

中央衛生署派陳宗賢等、二十三日到綏、籌設綏蒙防疫處、陳一面勘修地址、一面從事調查約二月內完全組設竣事(二十六日歸化電)

賀國光偕侍醫
赴往視蔣病
及日本當局 聞訊後談話

接得蔣介石氏病重消息在重慶之蔣介石氏侍醫外人醫師當於二十四日下午乘來迎之飛機、偕同賀國光氏、急遽赴貴陽(廿六日漢口電)

日本陸軍當局、接得蔣介石病勢沉重之消息後、發表談話如左 關於蔣氏病重一節、尙未接得任何報告、前曾聞蔣氏素有胃病、而肺病則未之聞也、或突患肺結核亦未可知、總之、尙未接得任何消息也(國通二十六日東京電)

關於蔣介石病重說、有吉公使、有談話如左 本月一日在南京晤面時、彼時蔣氏精神極佳、彼時蔣氏本人、因齒痛胃亦受刺激、胃極感不適、惟肺病則係初聞、病勢沉重未能置信(二十六日東京電)

美孚裁奉分行

奉天歐美煤油商、對滿洲國實施煤油專賣後之形勢、均持靜觀態度、茲聞在滿洲有最鞏固地盤之美孚油公司、以美政府迭次抗議均屬無効、乃決將奉天分行裁撤、該分行副經理約翰、現已赴東京磋商、一俟下月初旬返奉後、即將正式決定裁撤、該行裁撤奉天分行後、擬即縮小營業範圍、經大連分行售原油與滿洲國、至其他各外國煤油商、據觀亦將與美孚同樣縮小業務或裁撤分行云

愛爾蘭復活節
已安然渡過並未起衝突

都伯林訊、時局雖頗嚴重、而復活節之慶祝、仍安然而過、惟緝捕多時之愛爾蘭共和軍參謀長杜美氏、但由共和軍衛隊嚴密保衛出境、於一九一六年復活節起事血戰陣亡之共和黨人員、將葬格拉斯尼文塋地、發激烈之演說、演說既畢、復然引退、未受干涉、愛爾蘭自由邦行政元首凡勒拉亦在一九一六年起事中心點之郵政局、向民衆演說、並在該處致自由邦軍隊七千名之敬禮、軍隊整步經過其前、歷兩小時始已、凡勒拉會舉行起事陣亡者之紀念碑揭幕禮、該碑因今搜捕黨人、曾移至安全之地、終日有人並加護衛、凡勒拉表示渠所願者、爲愛爾蘭共和國之早早成立、惟退意今尙未至實行此舉之時云愛爾蘭共和軍旋亦列隊遊行但遠不若自由邦軍隊之煊赫、於愛爾蘭共和軍冒大雨踉蹌步至塋地、並未舉行禮節、是日安然而過、未發生任何事端、民衆咸爲寬慰、先是政府與愛爾蘭共和軍咸駐紮都伯林與其四周、準備作示威行動、以紀念一九一六年起事陣亡諸先烈、兩軍對峙、其勢洶洶、民衆咸以爲諸方恐不免互起衝突、愛爾蘭共和軍近雖經政府宣布爲非法團體、但當局仍許其列隊遊行、惟一九一六年起事地之沃康尼爾街、則不許若輩經過、幸若輩繞道而行、未闖強迫通過、故得免發生衝突云

美財長聲言繼續購銀
予中國財界打擊重大
施肇基訪哈爾要請加以考慮

美國財政部長毛金濤、關于美國銀政策、廿五日有重大之言明如左 美國政府今後亦繼續進行購買銀塊、執銀行市繼續達一金元廿九仙、或國庫存銀量在金額上達金保有量之三分之一的方針云(廿六日華盛頓電)

駐美公使施肇基、二十五日赴國務院訪哈爾國務長官、指出美政府收買現銀政策與中國財界打擊之重大、要請美方加以考慮、施氏晤哈爾長官後談謂 適與哈爾長官懇商銀問題、中國現時經濟情形、直與一九三三年羅總統就任時美國之金融危機相彷、惟中國既無美國如許財力、則自不能採取斷然處置、而唯有要請美政府緩和收買現銀政策耳、與哈爾長官晤談時亦曾訴中國窮狀、請其加以考慮(二十六日華盛頓電)

蘇聯調查團從事
編製調查方法
須請示政府再定採辦品目

爲採購九千萬圓之北鐵代價貨、於廿四日到日本之至喜里堯夫氏等蘇聯調查團、目定在日本勾留六個月、目下與蘇聯駐東京通商代表部進行編造調查方法與時日之計劃表、聞該調查團之目的爲在現地視察調查適合採辦與否之物資品目、而無決定之權限、彼等作成調查書後、即附以意見電致蘇聯政府貿易部、中央部即以此爲基礎決定採辦之品目、然後再命駐日通商代表部辦理、因有此種情事、故品目等一時不能決定、惟最有希望、據觀爲電氣器具、漁網、及小船舶等云(國通廿六日東京電)

縣長訓練班
地點決在廬山
定於六月開始

漢口特訊、蔣爲復興地方政務、推進農村建設、曾令各省選調縣長、實施訓練、茲悉訓練班決設廬山、由今夏六月起、預定三個月、分集全國縣長、授訓期一月、授以極切合需要之政治要點、俾期滿返任後、對症下藥、鄂省府奉蔣令後、已進行籌備云

參事會議延期

預定本月末舉行之安東省最初縣參事官會議、爲出迎訪日歸還之皇帝陛下、王省長、及別宮總務廳長赴新京、是以該會議已爲延期矣

美擬爲國防上
開鑿新運河
向巴拿馬交涉購地

據聞美政府現正與巴拿馬政府、進行取得購入巴拿馬國土地權利之交涉、以使開鑿新運河、因美國政府中人一派主張、謂巴拿馬運河一條爲國防上殊感危險、而有開鑿新運河之必要、當此時會、殊値注目(國通廿六日東京電)

小說 佳人之奇遇

宋海散士著 劉孔□譯 香月倚綸 (禁止轉載) (五十五)

當此時、欲夷囚剪亂、救國家於將覆者、豈得不謂當非常之事立非常之功歟、嗚呼由英法之干涉我財政以營私利、賦稅數倍、十三歲之幼童、苟不免入口之苛稅、講學究理之學士徵以入口稅三倍之學士稅其如此橫征暴斂、爲四海載籍之所未見、雖桀紂之暴、猙獰(羅馬之暴君)之惡亦何及哉於是九州貫解海內紛擾、以南耶爾千里之沃野、不足養汝父老半日之飽、以南地五百之棗林、亦不能救汝妻子之饑夙興夜寐、終歲暴露於赤道直下熱沙之中、手足胼胝、流血毀體、猶且不能保父母妻子、外吏日迫、嚴責賦稅、如炎帝之怒於三角塔上、沒滅汝家財、較沙漠之暴風猶劇、嗚呼我膏血徒解毒蛇之渴、我粒粒辛苦、徒充豺狼之飢、豺狼不飽、乃解我禁衛之兵、散我護國之卒、銷我劍、盜我粮、而充無厭之欲、窃殺我羽翼、暗縛我手足、然後欲使我連綿千載父母之鄉國、歸歐洲之版圖、使我同胞兄妹、爲彼之臣妾耳、試張目觀今日之域中、是誰家之天下、今天怒人怨、憤恨盈懷、裂眦扼腕、如劍出匣如矢離弦、而不可收者也、長鬪者思奮、久屈者思伸、由天下之失望、從宇內之推心、爰舉義旗以淸妖孽上慰先王之幽憤、下報同胞之仇讐、皇天照臨祖先垂威、以是制敵、何敵不摧、以此圖功、何功不就、英法爲天下之強國雄兵百萬戰艦如林、我以孤軍當之、任重而道遠、事難而禍速、然若生爲外人之奴隸、求奄奄餘喘於鞭撻之苦境何若爲忠義之鬼、留芳於竹帛、而垂名於後世乎、此役也、爲忠臣肝腦塗地之秋、烈士立功之會、所謂有非常之事、而後有非常之功者、勗哉將士、勿躇躊致罪

散士朗讀再三、拍案曰、壯哉此文、如駱賓王伐僞周武氏之檄、明日懷之趣歸水、紅蓮倚窗呼曰、妾待郎君久矣、請速來、散士入室、紅蓮乃曰昨有飛報云、暴英國起遠征之軍、欲一擊而服埃及、大干涉其內政、而埃及之民、激昂奮起、拒之國境、歲月彌久、成敗未可料、是豈非我黨之一大吉報哉、蓋妾幸本國之有外患、似甚可怪者、然英國之於我黨、有怨而無恩、暴英之傾覆、乃我黨之所祈者、散士曰、聞英之自由黨據義從道、以和平爲其主義近頃英國之政權、爲自由黨所掌、豈能漫然起無名之師、干涉友邦之內政哉、今日之事、豈非出於不得已者乎、紅蓮曰、是徒迷其名者耳、世之名實相反者多矣、郎君何不察其實哉、今女皇即位以來、考其政績、與友邦交干戈者廿五回、其中之廿回皆爲自由黨政府之所爲、豈可以名而推其實乎、蓋英人之外交、以利已爲主義、並無保守自由之別、散士曰、以令娘之所見、英埃向後之大勢、果將如何乎紅蓮起取一小冊子、置機上顧曰、郎君未讀英國志士印度慘狀史之記者西門魯愷氏由英國靑史拔萃編纂之埃及慘狀史乎、散士受之、出機廊、倚長椅讀之其大畧曰

我大英國、以立憲公議之始祖、常誇視於宇內、宇內各國、亦皆稱贊不止、方埃及人民欲組織立憲公議之政體時、大英國則盡權謀詐術、以破壞之、何哉

大連市浪速町奥町角

連濱靴店

支[illegible] 奉天浪速通

花色艷麗 質地堅牢

男衣料 美侶 綢 博士 女衣料 瑪瓏 富香 絨

花萃集中 高貨薄利

大連 新開大街

永裕紬緞百貨店

電話 門市部 批發部 長 三一二四六 三三一六九 番

清補女…

百齡機

男女老幼 四時宜服 有意想不到之效力

純淨 及合 幾經

補力多

癆病治咳 壯滿全身 功效偉大 一服即知

九福乳白魚肝油

味美無腥 世界獨一 滋養豐富 優良製劑

得之則生

生丹

辟瘟防疫 起死回生 家居必備 旅行必攜

上海白克路

九福公司總發行

東三省總經理奉天鼓樓南

五洲大藥房

自動電話四三七六

株式會社 大連市伊勢町六十九番地

滿洲銀行

電話代表二四一二一番 振替貯金大連三三〇番

資本金一千萬圓

頭取 村井啓太郎

支店所在地

金州、普蘭店、貔子窩、鞍山、海城、奉天、小西關、撫順、山城鎮、本溪湖、安東縣、興隆街、開原、公主嶺、范家屯、新京、吉林、哈爾濱

謹告

山葉風琴品質優良音正耐久博得好評

今回舉行贈彩出售凡買琴者分等贈品

頭彩銅琴二彩唱機務望諸君勿失良機

(印有詳章 歡迎索閱)

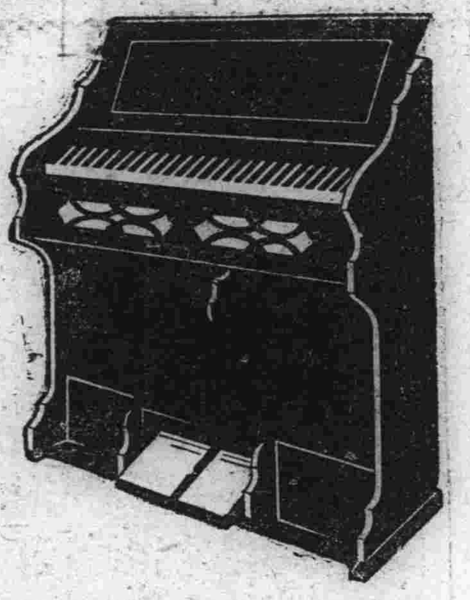

山葉風琴經銷處

大連市信濃町五六 山葉洋行 電話(二)四一四八

大連市浪速町三丁目 山葉洋行 電話(二)四三二〇

奉天市浪速通三六 山葉洋行 電話二六九八

新京市梅枝町二丁目 山葉洋行 電話二五七一

哈爾濱斜紋七蹬街十五號 山葉洋行

中國銀行大連支行

承辦各種存欵放欵並國內外各大商埠滙欵及押滙事宜

營業時間 上午九時至下午三時

電話(長)四三八九 四五九九

艾羅療肺藥

清肺補肺 兼擅勝場 質味甘芳 老幼可服

主要藥作用

一、疏解肺中積痰，使稀釋而易於咯出。

一、宣化肺中積熱，使氣管粘膜返於正規狀態。

一、補充肺組織之營養，能使腐肺重生。

一、激發肺之抗病力，俾能尅制病菌之發育。

主治諸病症

一、流行性感冒(傷風)

一、新久肺結核(初期或後期肺癆)

一、急性氣管枝炎

一、慢性氣管枝炎

一、氣管枝喘息(氣喘)

一、氣管枝擴張(老人咳)

一、流行性肺炎

一、百日咳等

上海中法大藥房發行

奉天中街 中法大藥房 經售

己所疼愛的愛兒們

欲其保有潑剌健壯的體格

千萬莫怠忽

害兒童所有健康的蛔虫之驅除

絕無危險性最可放心服用的

驅除蛔蟲靈藥

滅痡寧錠

面黃肌瘦。脇腹時痛

發熱瀉痢。頭痛暈眩

記憶日壞。學業退步

睡眠不安。羊瘋抽筋

大凡兒童無因無故突然發生原因不明之上記病狀者。其十分之九即斷定其多爲蛔虫作梗所致成。亦無不可者。又據關東廳及滿鐵各地衛生機關歷年調查之結果。謂我滿洲國人百人中有虫者竟達九十九名之多云。且其寄生人體中。傷害兒童之健康。侵犯智能之發育。以成種々疾病之原因。而從根本覆滅兒童之健康家庭之幸福者也。所以爲疼愛的兒女之健康家庭幸福計。蛔虫之驅除撲滅實爲刻不容緩之最大急務也。普通一般人多半使用『山道年』及痡積糖等。而效雖不謂全無。毒害作用堪虞。以及種々副作用等。而『滅痡寧』則絕無是虞以及副作用等。故爲中外各地醫院各小學校各團體一致推獎賞用。莫不爭相購服。以成中外唯一無二世界獨一無雙的驅除蛔虫特效靈藥也。

另備「蛔虫殺滅法」等詳細說明書 函索即奉寄

博絕大信用

日本全國各學校採用

朝鮮總督府衛生課推獎

朝鮮內各學校採用

滿鐵衛生課推獎

沿線各學校採用

關東廳衛生課推獎

關東州內各學校採用

中西醫藥專門大家博士推獎

全球有名大醫院採用

特長

一、驅蛔効力特大無比。驅蛔率在百分之九十五以上

二、完全除去草藥腥臭。病者容易服用

三、服用過多或連續服用均無飲食不進惡心嘔吐或毒害身體之副作用等

四、効力遠勝「山道年」凡用「山道年」無効者。改用本品。莫不藥到病立去身

五、不必併用瀉藥亦能達除蛔之目的

(全國各地大藥房均代售)

藥錠 一〇〇錠 三角、二七錠 七角五分、五〇〇錠 一元三角五分

吉利糖 一〇塊 二角、二七塊 五角、

糖衣錠 一六錠 壹角、

總發行所 株式會社 藤澤友吉商店製藥廠

大連支店 大連市山縣通七番地

支店 東京·京城·上海

總經理 日本賣藥會社支店

奉天

方會長代表人民提議
維持錢法與禁絕鴉片
社會事業座談會已告圓滿閉幕
澁谷主事與曾囑託離奉返新京

奉天省社會事業講演會、於四月廿四日下午一時已舉行過去、劉會長致辭、曾子仁民政部囑託講演、已詳誌本報、但最後閣副會長演說、與座談會情形、亦極有發表之必要、茲特補誌於次

「閣副會長講演」略謂、現有曾囑託澁谷主事、與各機關代表在席、鄙人當無講演資格、但蒙各位美意相命、只得以個人資格說些已意、今蒙曾囑託與澁谷主事遠道來奉、指導奉省社會事業、鄙人僅代表奉天市民、萬分致謝、且社會事業爲補助國家行政機關之不完、若社會事業不良、治安秩序定均不寧、我滿洲於建國前既已經濟破產、至今尙未恢復元氣、故現在社會事業之創辦實我國所必須、誠十分急迫、幸今各界代表會員、到場聽講、同心協力、將來破釜沉舟、進行發展、再希曾囑託、澁谷主事、要常々指教、則爲奉省人民之幸矣「座談會」於攝影後乃繼開座談會、劉會長因病退席、乃由方副會長爲主席、出席者可隨意發表意見多數會員均以「維持錢法爲救濟人民貧苦之基礎」乃由方副會長代表向曾囑託請求轉意政府謂現今現大洋價格激漲、已至一元五六國幣兌換現洋一元故請求政府維持國幣價値二三、九一五五純銀之價値以安民心、以療貧富之懸殊、再有曾囑託詢問「鴉片專賣之利害」各會員均言有害無利、現吸食鴉片者日多、實有近於命民慢性自殺無異、吸鴉片打嗎啡、即流於乞丐而至餓死、故奉省人民、極希政府拋棄鴉片專賣之收入、禁止全國人民吸食鴉片、以使邁進王道樂土眞意、曾氏與澁谷主事均概應代達民意、轉請政府並希將來人家均宜關心國事爲要、事畢乃散會、而曾囑託與澁谷主事、已於廿五日上午九時半歸返新京云

奉迎皇帝陛下
葆省長赴京
竹內總務廳長視察各縣行政

奉天省長葆康氏於四月廿五日上午赴京準備奉迎皇帝陛下歸鑾廿八九始能返省云、又訊省署總務廳長竹內德亥氏、已於本月廿四日乘南滿車赴開原縣視察縣署行政、並至西豐西安東豐海龍柳河等縣、但於廿七日皇帝陛下返京過奉時、定返奉親身奉迎後再繼往視查、於月底卅日方能完畢、更定於五月一日晉京拜謁皇帝外、並到民政部報告奉省行政現況云

櫃夥跟隨顧客送貨
途中出槍威嚇
結果布疋均被顧主搶去

城內鼓樓南翰墨軒胡同門牌十四號、布疋雜貨商洪泰號、於二十四日午后二時許、正在營業忙亂之際、忽有鄉人模樣者二人、衣履均甚整齊、走入該號屋內、聲言買布、該號櫃夥等見係顧主到了、遂向前極力應酬、並將各種布疋拿至櫃台該二人遂逐次揀選結果、選妥青斜文及白市布等十一疋、並顏料兩桶令櫃夥送至大西邊門外天賓客棧、送到即時付錢、該號爲營業上的關係、當然是惟命是從、惟在此種時期、對於送貨付錢之事項、該號亦是非常的注意、因見該二人言語安詳、又係鄉農模樣、故未料及其他、當時即派櫃夥劉孔梓張陽寬二人、推車送往不憶該顧客行至大西關廣泉通後胡同、見四顧無人、遂由腰中掏出類似手槍之物件威嚇劉張櫃夥、令將車放下速急回去不然即不能客氣等語、該二櫃夥見事出意外、知不能抵抗、遂抱頭而逃、當時跑至營房子分所報告、聲言被拐去布疋、請求追逐等情、該所據報、當即由長警等數人趕至現場、見布車仍在該處停放惟青斜文布四疋被該二人劫逃、該長警等復在該處堵截、並電知各處、終因該二人已走遠、故未能就獲、目下仍在繼續偵查之中未悉能否查獲云

姚千戶屯大火警
肇災原因經過
因皂坑噴火延燒堆薪成災
蔓延十三戶損失萬二千餘

瀋陽縣柳匠屯警察署、姚千戶屯村、於四月廿三日下午發生巨大火災、已誌各報、記者爲明瞭火災詳情、故於廿五日晨特往該縣署警務局保安股探訊、茲將所聞詳情記載於下

發火原因　該村東街住戶沈世忠家、午後燒火作晚炊、皂坑口堆柴一堆、因該日春風甚狂、皂坑向回打搶、由坑口噴出火來、燃着柴堆、未能救熄乃連燒房屋、於是火勢大烈、又借風威不可遏止、直延燒十有三戶天已昏黑、將至七點風止、始全熄

損失計算　連續延燒恒源順永盛和、同樂飯莊、普生堂同興盛、久興東、晉泉公福裕元等八家商號、並李興唐田成芝等五家民戶、共毀房屋卅三間價四千一百元、貨物共價約八千餘元、總一萬二千餘元之鉅、當此經濟困難之時羅此災、生計實難維持云

王某不詳因何故
竟被害廚房中
經人報警署捕獲王妻審訊
認爲有嫌疑通緝在逃兇犯

人心不古、夫妻異心、殺男害女、時有所聞奉天商埠地經緯路、七緯路門牌五號住有王富春者、不詳何時爲人所害、死在院內廚房中、頸有刀傷、咽喉已斷、於廿四日上午十時、始由一老人發現報告警所、警所由附近將王某妻捕獲、送署訊問、伊謂其夫係自殺、警廳接報派人往驗、知非自刎、係爲人所害雖由衣內搜得遺書、亦認爲他人僞造、並由門上見有血跡、王妻供有同住男人、現已不知何往、警廳對此慘殺案、極爲重視、以在逃男子必爲兇手、王妻亦大有嫌疑、現正嚴審王妻與通緝在逃之男子云

奉天法院旁聽記

小叔竟欺侮寡嫂
霸地不讓她贖
單楊氏事出無奈告到法庭
但未交訟費審理仍須延期

本市大南關、通天街門牌四十三號住戶、有單楊氏者、現年五十三歲、瀋陽縣人、爲人賢孝忠厚、生有一子、現年十七歲、讀書於學校、在事變前單楊氏、男人去世、而與其小叔、單德成交易產業、單楊氏於夫去世之後即沒有錢化、隨將地押給小叔單德成、因爲單楊氏係一剛強女子、省吃儉用、現在多少有些積蓄、所以想把押給小叔單德成之地抽回、但單德成素以奸猾狡詐、總想欺侮寡嫂、將產奪手到中、豈不稱心樂事、所以素獲此念、今單楊氏想抽地、伊豈能給她抽、單楊氏實出於無奈遂狀訴瀋陽地方法院、請求審理因有房有地、請求援助、不合條件、等後交到訟費再爲開庭、茲將當庭筆錄記下

問、你姓什麼？
答、我姓單
問、你娘家姓什麼？
答、姓楊
問、你叫單楊氏嗎？
答、是
問、你今年多大歲數？
答、五十三歲
問、你原籍那兒？
答、是瀋陽
問、你現在住在那兒？
答、現住大南關通天街四十三號
問、你家竟是什麼人？
答、我家現在就兩口人
問、你有孩子嗎？
答、有
問、男孩女孩？
答、男孩子
問、你男人上那去了
答、我男人在事變前死去啦
問、你男孩子多大歲數、？
答、今年十七歲
問、沒念書嗎？
答、在中學念呢
問、你沒有家族嗎？
答、有
問、在都在那呢？
答、都分家不在一起住了
問、你告誰呢？
答、我告單德成
問、單德成是誰呢？
答、單德成是我小叔子
問、你告他作什麼？
答、我押給他地現在我要抽他不給我抽
問、他是作什麼的
答、在家閒着沒有事情
問、在幾兒把地々押給他呢
答、在事變前我男人死後半年的工夫
問、他怎麼不給你抽呢？
答、他看我是寡婦、并且我兒子還小、他哥哥活着時候他就特別的好猾、現在他看我人單勢力弱、想欺服我、把地不給抽、我有什麼法子、祗好到法院來和他解決吧
問、你遞救助呈子做甚麼呢
答、我因爲窮沒有錢、并且法律上有這條、窮人准請求救助的
問、法律上固然是有這條、不過後看情形不能任何都可隨便請求救助的
答、法官我眞沒有錢
問、你既然沒有錢怎麼要抽地呢？
答、實在沒有錢
問、你不要撒謊、文訟費沒有錢抽地就有錢嗎！
答、我不會撒謊眞沒有錢
問、你們有房有地的請求救助是不合條件的
答、我沒錢怎麼辦呢？
問、你若沒錢、就不必打官司好了、看你的穿戴、也不像窮人、告訴你、你若交訟費就給你開庭、并且你小叔不在這街你還得補個委任狀、聽着沒有
答、是
問、限你三天交到
推事論畫押下去（閉庭）

張大臣仍按
預定期來奉
檢閱一軍部
廿五日電示

奉天第一軍管區司令部日前發表、特命檢閱使陸軍部大臣張景惠氏、因本月廿七日在京奉迎皇帝陛下歸鑾、故來奉第一軍檢閱延期、已誌各報、該軍司令部於廿五日上午八時、又接特命檢閱使隨員李盛唐氏來電、告知檢閱使於五月九日來奉、照前預定按日檢閱、共約駐奉八日之久、於十六日午後、定乘亞細亞急行車返京、再檢閱駐京各軍部隊云

同情台灣災民
各界募欵救濟

奉天市各機關、近聞日本台灣發生大部地震、死傷人數千、損失數百萬之鉅、受害人民、衣食住均必感困難、故我國人民素以親愛爲懷、現正急激籌備慕捐各公共娛樂場所、亦施行義務募欵、以備救濟台灣受災人民云

市場舉行
開市典禮
函邀各界參加

奉天市政公署行政科茲因大東門外菜市場商家均已搬移妥當、照常營業、故今積極籌備正式開市、並照市場內營業情形影片多張、以備開市日贈予人界來賓、現已函邀各界各士請於五月一日光臨大東門外菜市場參加開市典禮云

張大臣關心
二工卒業生
將行盡力採用
吳校長歸來談

奉天省立第二工科學校々長吳庭芝氏、日前十八日赴京面謁實業部張大臣、與其他會社首領、接洽學生畢業後不能升學之職業問題、已誌本報、本月二十四日已事畢返校、記者往見、據談謂此次赴京、印象甚好、實業部大臣張燕卿氏十分關心學生出路、特盡力採用、其他採金炭礦等會社亦均表同情云

新京

友邦赤十字會支部
在京施診貧民
規定春期巡廻施療日程表

新京友邦赤十字會新京委員支部、爲一般患病之貧民、無力延醫者、特於本月二十三日二十四日兩日間在市內長通路警察院、實施施診、醫藥均係免費、此誠乃一般患病者之福音、是以往該部看病者踵相接也

昭和十年春期巡回施療預定日程表時間均自午前九時至午后四時

四月二十一日南關警察署內、四月二十二日、同上、四月二十三日、長通路警察署內、四月二十四日、同上、四月二十五日、鐵道北六條住吉町七通吉棧、四月二十六日鐵道北一條高砂町益發號、四月二十七日、四道街警察署內、四月二十八日、同上、五月十七日、大屯、五月十八日、范家屯附屬地、五月十九日、范家屯滿洲街、五月二十日、公主嶺附屬地、五月二十一日、公主嶺滿洲街、五月二十二日、同上、五月二十三日、郭家店、五月二十四日、四平街附屬地、五月二十五日、四平街滿洲街、五月二十六日、梨樹、五月二十七日、雙廟子、五月二十八日八面城

張軍政部大臣
檢閱公畢返京

新京我大滿洲帝國軍政部大臣張景惠上將、前北上檢閱北滿邊帶駐防軍各部隊等情已誌本報、現已檢閱公畢業於日昨午後三時三十分搭乘北滿列車由哈爾濱返歸新京任所視事云云

司法部派遣
第二部學員
定期赴日視察

司法部當局派遣第二部學員（即推事及檢查官）有將推事以外、十九名、由林司法部法學校助教丸山教務主任引率、業定於五月二日由京出發、豫定約二十日間赴日本視察、經過東京京都大阪等地方司法制度云

蕩婦戀姦情熱
竟席捲而逃

北市場警察署發舒里分所界內、門牌三十二號住戶王銘生、年三十許、職業不詳、惟其家道小康、其妻夏氏、二十八歲、姿色秀麗、舉止風流、一切服裝、均甚時髦、時常赴各遊藝場、及舞台電影園等處遊玩、該王某因爲愛寵、故對於夏氏之行動毫不禁止、不想該夏氏竟與某某發生戀愛、情不忍離、日昨遂趁王某外出之際、該氏即將素積之現洋一百元、金幣四十元、金票十元、金鐲兩個、及衣服席捲而逃、及至王某歸家見物景皆非、心知有異、遂即檢點物件、並至該管分所報告、聲言該夏氏逃走時、身穿仁丹大衫、青緞褲、青呢鞋、代眼鏡、左手上帶金鎦兩個、右腕帶長方形手表、及該氏之年相等、請求代爲偵查云

美術專科學生
赴東陵寫生

奉天美術專科學校、年來校務日見發揚、爲全滿唯一藝術學府、値此風和日暖、景物宜人之時、該校西洋畫系及藝術師範系學生六十名、由西畫教師率領赴東陵旅行寫生、於本月二十二日出發五月四日歸校、値此大好春光、東陵春色秀美無倫、在此半月期間內、各展其藝術天才、異日歸來、定能獲得大批作品云

白菊校學生
赴旅大旅行

新京市內新發屯白菊小學校業於本月二十四日午前十時第六年級生、現假修學期間搭乘南滿鐵路亞細亞號特別急行列車由京出發旅行旅順大連各勝地方云、又該校第五年級學生、亦定於本月二十五日由京出發旅行奉天撫順各地云云

協和視察團歸京

新京我大滿洲帝國協和會視察團一行十名、由大興公司人事科、黑崎貞雄氏引導、於日前下旬東渡友邦視察、產業設施等情已誌本報、豫定爲期、一個月已滿、業於日昨午後、五時三十分搭乘南滿路亞細亞特別急列車連袂返京云云

警廳召集
署長會議

首都警察廳當局、以皇常陛下訪日還幸之期已近、對於地方之警衛、應十分注意、是以該廳特於廿三日午前九時、假本廳講堂內召開管下各署長會議、當時出席者萬寶山雙城堡卡倫、長通路、大經路、四道街南關大屯小合隆九警察署長以及各科長主任等、不下三十餘名、至午後一時許、始行閉會云

海城

數家之房舍卅餘間
頃刻化成焦土
大甲屯之火警原因不明
損失約在七千二百餘元

本縣第一區管內大甲屯西大街、於三日午後三鐘餘、不知由何處飛來火星、將居民黃德餘、黃德昌、黃德純、黃興本、霍長齡、毛慶升、業維仁、朱世文等之房屋、燒却卅七間、當時附近村屯皆往撲救、惟因風狂火猛、救者不敢迫近、可憐此卅餘間之房舍、頃刻之間、化爲焦土、幸係屬白晝、人畜得慶無恙、各村人等、拚死的撲救在號呼搶撥之中、歷四小時始將火勢撲滅、刻間起火原因、尙屬不明、官署正在詳細調查之中、至損失之數經官家估計、約在七千二百六十餘元、但糧石之數、尙不在內、聞陳縣長、對被災之家、將予以賑濟、刻間正在籌畫之中、按四區王相屯之火、於三日前、燒死四口傷一口、而一區大甲屯、又燬却房屋卅餘間、火災實屬可畏、然則吾人對於火燭、當小心謹愼、方不致敗家毀巢之災也

出國身份證明
係屬無料發給

出國旅行到警所領身份證明書、查此項證明書、由官府專賣之新聞已誌二十二日之本報、後聞於事實不符證明書乃係無料發給者、並非專賣、茲特更正

沙河

尹縣長躬親
赴三區視察
對村長副訓話

瀋陽縣々長尹公永禎到任後、關懷民瘼、所有縣境各區村要政、力謀整飭、若非實地調查、難期激底、因有鑒及此、乃於本月二十日携同內務教育警察、電話于王劉索四局長、田中指導官、楊總務科長等、一同由省城乘午前九點安奉輕油自働車十點至陳相屯站下車、轉赴柳匠屯第三區視察、該區長敦廼文警察署長、程啓斌區農會長、張裕銘保長、蘇世昌等當即前往迎迓、同時警務主任鄭濂清、率全體武裝警察各校師生、全區村長副等、約計二百餘人整列郊外、預奉迓、至十點五十分、該縣局長等、在警察立正舉槍學生揚旗唱歌、軍樂洋洋、歡呼聲中鞠躬、村長副脫帽步行抵區公所、稍憩後、經教程區長招待、即施行區署內部視察工作、由助理員富增福侍奉之下、結果成績良好、頗蒙縣局長所嘉許、午後一時頃假校室、召集全區村長副等列席、首由縣長訓話、略謂滿洲建國以來、施行王道善政、重孝道、尙仁義、而各村長等、職微責重、表率全村、應奉公維謹廉潔自持、方孚民望現查有各區村民呈控村長之案件、即是冒濫開支、種々弊端、不一而足、迨經調查所得、決非盡實、然亦實繁有徒、此後希望各村長等、加以痛改爲要云云、以次各局長等訓話、亦不外乎爲村長者存必公正、力求樽節、擴充學校、普及教育、調查戶口實行保甲等諸要項云、該縣局長等、色霽言諄、情摯誠懇、苦口婆心、治民至切、爲村長副者、能不感於中乎午后三點閉會、全體歡宴畢攝影紀念、頗極一時之盛、旋由區署及全體等、於軍樂聲中歡送返省矣

營口

三會長聯袂晉京

本城商會長辛子香、副會長王佐忱、牛庄商會長李芳大騰鰲堡商會長鄒愼五、一行四名、於月之廿三日、同赴新京、磋商度量衡器之實施辦法、在帝都逗留三日、歸途在奉天下車參與春季商聯會此兩處工做最少須一星期

攔河山發生搶案

邑一署轄界攔河山、原有三清殿一座、殿之西首、有孤戶瓦房三間、係民戶孟兆明在此居之、於廿二日早二時忽然闖進匪人四名、一持一扎鎗、三持木棒向孟某亂打一陣、結果搶去衣服四十一件國幣五元、金耳環一副、銀腕鐲兩隻、搶畢向南方逃竄云、匪人着長衫者三名、一名着短服、但操本地口音一署金署員當日聞報之下刻即帶隊往追匪徒竟杳如黃鶴

籌備奉祝天長節

四月二十九日、爲友邦明治天長節、全國各地、一體舉行奉祝、式故本埠新市街滿鐵地方事務所、已着所籌備矣、對於奉祝儀式、會場假小學校講堂、會費每人金五角、希望參加者即到該所接洽

大石橋

紅旗廠匪警
臧姓家被搶

大石橋南博路洛舖境內紅旗廠、臧鳳合家、於月之二十日早一句鐘、闖入土匪四名、一持手搶、三持木棒、身着藍布短衣、頭戴青灰禮帽、搶去國幣四十元、單袂布衣數件、搶畢呼嘯而去、該事主當報告滕家坨子分駐所、該所長遂以電話報告博洛舖警察署、並率警四出追緝、然匪已遠颺無踪矣

連載小說 **落霞孤鶩**（七〇）

——（張恨水著）——

第十二回　鈿盒朝供求鳳配犬子　鐵窗晝閉入獄避獅威

却說牛太太對於王裁縫運動婚姻的事、正自躊躇着、牛考爺說、不光是幾件料子、還有好處、牛太太却驚異起來、問道：除此之外、還有什麼好處？牛老爺笑道：那個王裁縫、也不知道他在什麼地方弄來一盒珠子、大的也有、小的也有、據我看、大概可以值上二百塊錢、上次他想託我去給他賣掉、我留着沒有賣、打算送總監的禮、現在若是把這件事給他辦成了、這一盒珠子、把它沒收起來、我想他也不好意思和我們要回去了、要不然這次總監的少爺娶少奶奶、我們要掏腰包子送禮、這一筆欵子、可不當玩、牛太太道珠子在那裏我怎麼沒有看見過？牛老爺一聽說、連忙打開自己所用的小皮箱子、取出一個嗶呢扁盒子來、伸到牛太太面前、將盒子打開、這裏面大大小小、精光溜圓的珠子都裝滿了、牛太太笑道：這可好、我可以挑上幾粒、作一副耳墜子、別全拿去送禮了、牛老爺道、你也看着好不是？那末、你想做一副耳墜子、就得把這婚事說成了有了這樣一件事、珠子在我們手上、不給他錢、他也不好意思來要了、牛太太聽了這話、索興接過盒子去、一手扎着盒子、一手揀着珠子坐在床沿上、只管看、牛老爺笑道：我正愁着呢、總監這一筆禮、咱們這科長的位分、送輕了怕有人挑眼

千古一時
▲能將萬古事
▲表送於耳中

娛樂品則多矣、欲求高尙可貴的甚尠、戲匣子在娛樂品中、爲最健全份子、既不傷廉而敗行、又能益智以養神於斗室岑寂中、能發揚繞梁遏雲之音、如邀集生旦淨角於一室、如聆聽千古英雄兒女於當時、八音和鳴、六情表奏、足能怡悅性情、闡揚教化敝公司應鑒於此、自製精良話匣、發音清亮機器堅實式樣新穎、玲瓏輕便並代售各大公司出品唱片、備辦齊全、定價公道、售出唱機開票保用、歡迎惠顧

愼昌公司唱機部啓

新京大馬路
愼昌美術電刻鐘表眼鏡公司
日電二一九〇　滿電一八一一號

一視同仁
▲當此塵砂飛揚
▲人人宜加注意

當此春氣蓬勃的時候、野馬塵埃、息相吹揚、欲郊外行宜戴眼鏡、既避游塵而利日光、又兼時髦而益衛生、然戴眼鏡之效用誠大焉哉、若不講究配光、則反使視線素受傷、久而久之其目力隨之底減而病矣、敝公司爲普及眼目衛生、應時需之貢獻、特聘光學專家、添備自動驗光機、及電力磨片機、專門代客驗目配光、不取分文、不論近光散光斜光老光、一經配驗、戴之則毫末必察、足增目力、不傷視素、定價克已、恭請試顧

愼昌公司眼鏡部啓

瀋陽電影院

二十五至二十七日　祗演三天

天一的模範美人　葉秋心　精心主演

春宵曲
像春天一樣繁華、無限美麗、無限芬芳！

春宵曲
像黎明一聲雞唱！喚醒痴迷、喚醒酣夢！

天一公司之巨作！

本星期日上午十時加演一場「春宵曲」　全場一律兩角

春宵曲

明天起演

胡蝶

明星影片公司大傑作

嚴月閒　林莉　孫敏　趙丹　精心合演

這是人類的羞恥的象徵！
這是女性的悲劇的寫實！

三姊妹

擇於國曆五月一日　夏曆三月廿九日　爲長子王鳳閣與衣家印女士結婚禮堂設於德勝街聚英樓屆時奉請　光臨是幸恕不另柬

召南　王樹堂　敬啓

通訊處（綏寧地區司令部副官處　吉林河南街天合慶　敦化縣西門外王公館）

奉天東亞中學堂　日本中學預備科招生

本堂應各地公學堂之請求特開兩級共一百名凡各地公學堂卒業生經各公學堂之保送均免試入學入學期以四月底爲止　其他得保送日本留學及免費下讀生免試以及課程等另詳簡章函索附郵二分即寄

校址奉天北陵道上路西紅樓

奉天打字專門學校招生

新生先期報名五月一日開課普通班速成班晚班共分三班每班以二十名爲限足額不收男女分室教授詳章函索即寄附郵票二分　附設打字代書專打滿日公文函件早請書表履歷　校址奉天小南關柴草市

打字員專用各種書表講義又到了書到無多購請從速

總發行處鼓樓北章福記書局

電影与戲劇

（週刊之五） 第四期

「桃李刼」和「再生花」

滔開

在民國二十三年年底的電影界「桃李刼」與「再生花」是兩張頗引起注意的有聲片、導演「桃李刼」的是話劇家應雲衛、導演「再生花」的是新劇家鄭正秋、所以這兩張片子也一似話劇、一似文明新劇、因此在知識分子覺得「桃李刼」較勝、而那些出入上海各游戲場的觀衆、則覺得「再生花」也着實不錯。

「桃李刼」描寫知識分子的沒落、描寫正義人道之無用、但是因爲只從正面着筆、不知用反面的烘托、結果使人看了反覺主人公之不識世故、對於社會的黑暗、引不起何等的憤慨、倘若能把輪船因載貨過多而中途沉沒、孤兒寡婦聞耗痛哭的慘狀等等、畧加描攝、我想効力一定大不相同。

「再生花」繼續「姊妹花」描寫軍閥的橫暴、貧民的苦痛、雖然敘事的條理、內容的組織、都不及「桃李刼」之有系統、却因能把兩方對照描寫、所以頗能激動觀衆的感情。

就攝影技術言「桃李刼」尚有幾個別出心裁的鏡頭、「再生花」則如普通的照相、毫無足奇。

就演員表演言「桃李刼」中之男女主角、袁牧之、陳波兒都演得不錯、「再生花」中之胡蝶、因爲同時扮演二人、畢竟有些牽强、宣景琳扮老太婆倘佳、就全劇言「桃李刼」失之平淡無力、不能表達其中心的意旨、「再生花」則凌亂牽强、更不及「姊妹花」、不過却做到使人拍手稱快的一點、但是「桃李刼」固不能說是佳構、至「再生花」藝術的創作、尚可說是胡鬧而已！尤其是後半部、爲了迎合「出氣主義」幼稚荒謬得可以。

「桃李刼」所寫那樣的事實、社會上也許有之、但如「再生花」中所述的勾當則未免有點滑稽、「桃李刼」中的畢業歌、不見何等精彩、只點明了影片的題目、未能把畢業的情緒充分表現出來「再生花」中胡蝶依然如「姊妹花」一樣唱那催眠歌、譜是一樣地、雖然歌曲不同、却牽强非常、表示是特地插入的、因爲那個孩子根本安眠着、沒有一些哭聲、而且剛自二賓家歸、其妹二賓尚坐在一旁

從舊戲演變爲文明新戲、再由此進步而爲話劇、因了有聲電影的發明、話劇搬上銀幕、原爲各國共同的趨勢、但是影片在求逼眞、到底和舞台劇之含有象徵意味者不同、影片若是戲劇化、那就未免令人覺得滑稽而非事實、演戲而仍使人覺得這是做戲、這不能說是成功

最近的文明新戲、所以爲人非議、是因爲胡鬧不近事實、話劇比較認眞、而內容結構亦嚴密得多、但所謂國產的有聲電影、却多數似前者、而很少似後者、「桃李刼」雖似話劇到底還算短中之長

在「桃李刼」和「再生花」二片中、都沒有跳舞和大腿、沒有那種令人肉麻的表演、這是值得特筆介紹的！ 一九三五、四、一

「再生花」精彩之一幕

『牌子』和『崑曲』

丐人

曲牌本爲應嚮之曲、至於專用爲吹打者、並不多、如「萬年歡」「錦庭樂」「水龍吟」「一枝花」「旁妝台」「小拜門」「大拜門」「寄生草」「將軍令」而已、如「風入松」「泣顏回」「急三鎗」「出隊子」「六么令」「四邊靜」「朱奴兒」各種「江兒水」「清江引」「神仗兒」「點絳唇」「粉蝶兒」「南北」「朝天子」「哭皇天」均當編入宮調套曲之中、分別其性質應用、譬如北曲雙調、「新水令」一套、絕不能冒然加入南「泣顏回」也、南雙調「集賢賓」亦决無此仙呂「哪吒令」也、此劇於音樂上之原理、及製之情節（曲律）非可雜亂從事、正如皇帝上場必有細樂引上、絕不可念一支散板、「字字雙」花面於猝突起打中間、唱「懶畫眉」或「宜春令」之例

皮簧之插用崑曲●第一爲其上下場圓場之鑼鼓、多用之、如大小「帽子頭」「十三杷」「大、小鑼上場」「急急風」「抽頭」「奪頭」「大、小鑼場」「大、小鑼歸位」「大、小鑼下場」「走邊」「起霸」等、第二爲翻改崑劇之皮簧、因其精華處不能盡去、於是變成「風攪雪」（崑簧相伴之劇昔日內行謂爲風攪雪）此殘餘之崑曲、久不能滅、如「滑油山」大鬼之念「撲燈蛾」戰宛城張繡之唱「急三槍」是也、三爲沿崑曲之習慣、乃移入皮黃、形成定例、如「泣顏回」本不專爲武人所用——見「小宴」等劇——因崑劇發兵用者爲多、皮黃乃於發兵時不問宮調套數、咸襲用此曲、填入淺白之「大字」（內行謂曲詞爲大字）日久唱者將大字省去不唱、或輾轉失傳於是形成止吹不唱之牌子、後之編演者、復于發兵只注吹牌子而無唱詞、致一劇而有數枝「泣顏回」或一劇分割之、留三兩句之有腔無字之「泣顏回」本意失浸、又生新「泣顏回」之例者正多、前舉數曲牌皆同此理

故皮黃劇中之牌子、即崑曲也、戲班內行之不通崑曲者、每目牌子爲極難、極神秘之物、能一兩枝牌子、輒特此驕人、其能牌子多者、雖似爲淵博、如請教其牌子之分類、牌子之系統、牌子之性質、牌子之大字、則又瞠目不解、甚或穿鑿附會、笑話百出、如「普天樂」呼爲「葡萄酪兒」「點絳唇」之爲「點將」「娜搭金」之爲「柳腰錦」此名稱訛謬者、又如「賜福」吹打「寄生草」强將一花婆」之「梳粧巧打扮新」拉入甲劇之詞曲拉入乙劇、乙劇混入甲劇、張冠李帶、殊堪發噱也

皮黃之所以發達、其詞句俚俗易解、固爲最大原因之一、然其歌曲音樂、及舞台上一切動作之組織、無一非來自崑劇、此亦最大之原因也、在今崑曲衰微之際、皮黃似已代表國劇之大部、回顧百餘年前、則所謂正統國劇、仍爲崑曲所獨占、即以今日之皮黃戲言、如加以詳細解剖、則崑劇依然佔其大部、崑曲固未嘗衰、不過自「整個的」變成「零星的」而已

不察者、恆以爲皮黃崑曲二等劇截然爲兩、崑劇中既不容皮黃、皮黃中固已無崑曲、此實誤矣！

試問「引子」爲何物？皮黃曲調中無有也、即使不知音者聆之、引子之音節腔調、亦與皮黃中各板絕無相似處、崑劇則南北曲、各有引子、更爲必須之物、「引子」有牌名、有宮調、有套數、容另爲文研究、皮黨劇之引子、即崑曲之引子、惟其取用無崑曲之講究耳！此皮黃要素之一、即崑曲也

皮黃劇中有所謂「牌子」何爲牌子？蓋「曲牌」耳、曲牌爲何物？亦崑曲也、不言崑曲、而言牌子、此所以使外行人迷惑不解、皮黃所用之牌子極多、幾至每齣皆有、不能須臾離、如發兵用「泣顏回」「一犯江兒水」行路用「風入松」丑角所念數板之「水底魚」「字字雙」「普賢歌」各角在氣氛緊張時所念之「撲燈蛾」何莫非崑曲？在崑劇中謂之爲崑曲、在皮黃劇中（以上所舉諸曲、如長板坡、岳家莊、群英會、失街亭、問樵鬧府、滑油山……等等）則謂之爲牌子、於是崑曲與皮黃分拆、入莫知其眞象矣！

「桃李刦」的一個鏡頭

三四年銀壇新人 陳波兒女士

老陳

在過去的一九三四年中間、在東方好萊塢的上海銀壇、新人材唯一的收穫算是陳波兒女士了、她以嶄新的表情和優秀的演技、出現於她第一次上鏡頭的作品『桃李刼』裏、當時給廣大的陌生觀衆們一個嶄新的認識、對這位一些不熟悉女主角的影藝覺感到十二分的滿意、同時新創的電通亦因「桃李刼」而接受到輿論界一致地推重

我們記得當中國初期的電影紅星、受了時代的影響而遭觀衆的厭惡和遺棄、使從事於歌舞和話劇運動的藝人像潮水般的湧進了銀國、而現在銀壇上歌舞和話劇佔有極大特殊的勢力、而陳波兒女士也在一九三四年的春天由演話劇的人而一變成爲演電影的女演員了

據陳波兒女士是廣東產、是一個富於反抗精神的、有健全思想的、飽嘗世故的新女性、爲着不滿專制的婚姻她竟大膽地、從封建家庭裏擺脫了出來、一個弱小的女子在着惡勢力籠罩下的社會去追求着生存、一個人離開了美麗故鄉的南國、流浪到南京和上海間來

因爲愛好藝術、在中國公學時代她對文學和戲劇特別的使她會感到有興趣的、同時她也是學校中努力於戲劇運動的一個、在文學上也是相當的成就、和王瑩、艾霞一樣的我們常在雜誌和報紙上可以看到她的作品

她是挺活潑的、挺好說話的、她在她十二歲的時候、自已就把頭髮剪掉了、她媽媽罵她是妖怪、因爲那時候是女人沒有一個不梳頭不打辮的、爲了剪髮鬧過很多笑話的、到南京投考、學校不敢錄取她、到上海許多說她是××黨——在那時候「××黨」三個字是不大好玩的、誰知道到現在剪頭髮却是一椿摩登頭意啦！

在上海、東方好萊塢的上海、她很幸運地主演完了兩部影片以後、她立刻就被香港全球公司聘請去了、我們對於這位新人抱着無限希望期待着吧、不久我們就能夠再看到更成熟作的她品！

陳波兒在銀幕上的表情

談話劇運動

涉拉

話劇運動在我們的國度里、還沒有人發上那麼一砲！

當然話劇之在中國內地、也是極其幼稚的、可是我們不能對於這剛胚胎的一顆種子、故意的對牠苛求而加以非難、因爲無疑地、話劇是新興的藝術

話劇是西洋劇之脫換的影子、而加以新興的「人話文」的對話、在內容上姑不論、然而在外質上、初步的大衆作品、已畧得到了成功

而且話劇之進展、正在跟着進化向前走、當然牠目前的收穫、只是一朵蓓蕾而已

然而在我們北國、話劇之位置、還在黎明的前夜不僅沒有進展之可言、而且連地位都談不到

放開眼界一看哪里有話劇之存在、紙面上空間內只有使人生「滿目悽涼」之感、遍地充滿了半劇文明戲、連電影都還在大氣包圍以外、更何有於話劇

總之、一切藝術的發展、在我們這一所荒蕪的花園里、都是落後的非惟得不到稍微像些藝術的嫩苗而且是永遠地在跟在旁人的後面搖晃、而咬人的矢橛

即或偶而××處高興了、也來上一套新（話）劇、然而不是從舊劇脫胎來的、就是從舊小說里偷下來的、總是那麼一套、道德……才子、佳人……

在我記憶中、所謂的話劇、現在各處還奉之若神聖的遺朽、像「一元錢」「燃箕報」……等這不是還在向後轉麼、永遠只是在黑暗中摸索、說來又該如何可憐、無怪乎一般人們、還想把死人的朽骨、搬出來擺一擺、這也是必然的事實

也許間或有一些像樣的東西、然而這不是自已創作、乃是介紹或做作、在這雖然是下乘、可是已經是極難能而可貴了、但竟連這個也不很多

按理說、在進化的立場上、是不應該這樣自滿的我們的藝術那樣了、似乎是自已覺得現狀很使人滿意、然而我們的收穫、必竟何在呢？

何況這所謂「這樣的、那樣的」還在無影無形呢？

請問現在的一般創作家、誰曾寫出一篇稍有成就的劇本來、令人滿意的作品、固然過期於他們、然而竟連一粒種子都沒播到地上、這該多們令人不洽啊！

當然構成這原因的來源很複雜、不能一併把牠推到我們創作家的身上、可是我們的創作家、在文學運動的波動中、忽略了話劇的存在、是不可掩蔽的事實

實質上說來、在我們這里、一切都是閉塞的、當然這項原因是很多、牠其中至少包有下列二項：

一、創作家自身的修養、對於話劇、還沒有正當的認識

二、話劇的需要、在這裏還沒到大衆需要的階段

此外也許還有別個原因、然而最主要的原因是我們自已還彷徨於沙漠中掙扎、對於一切破壞工作還沒開始、對於建設工作當然更無所謂了、換一句話說就是我們現在的文化、一切仍然只是保守的、而非激進的

固然這是隨着社會全部變動的史實、然而我們不能靜俟社會的改善後、再從事於一切話劇建設工作因爲我們必需知道、一切事業的樂端、是有其歷史事實的、一種建設的成就、被我們主觀上認識的時間、至少是客觀上存在了以後、換一句說、即是有歷史上的積存、才會有日後的收穫、當然「人話文」的運動、是最近才開始、然而新文學的發展、數百年前已發其端、如果明白這一點、那麼我們目前努力話劇運動、當然不是庸人自擾了

並且、話劇之運動、雖然在今日尚未開始發動、然而話劇之存在、早已埋伏於沙漠中有相當時日了但爲什麼還沒有被人們所認識而發掘呢？這個理由很簡單、就是我們社會的現階段、話劇還不成其爲大衆主觀上認識的事實

今後我們當自少數人發起不論理論上、實際上昭示給我們的如何、我們應當勇敢地負起這付重任來、來努力話劇運動

然而也許有人質問我、我們將怎樣努力話劇運動？這個答案看來很難、然而也確簡單

因爲人類社會是極複雜的組織、有種種廻不相侔的環境、對於一種建設事業、決不是一張具體的草案、所能成就的

而且過去的理論、實質、都是前人過去的實地試驗的方案、我們即或不是懶、抄了來、也決不洽實際、而且這具體的設計、是應該創作的、抄襲的剽竊的、只是偷安敷衍的努力、我們眞地如果致力於話劇運動、我們是應該大胆地幹、就我們實際的所得、截長補短、求得我們需要的方案、別的答覆那只是官樣文章、而非實用的專利品了

一九三五、四、廿一

電影小說 漁光曲

玉芬

二

徐福受了這一次的汚辱與逼迫、和一家人的生活問題不能解決、雖然在應當休息的季節、在絕對不能下海去的氣候之中、他仍舊不能不到海上去掙扎、一天、正風狂浪驟的時候、他却獨自駛了一隻漁船到海上去、和驚濤駭浪掙命去了、這時、在海上、除他以外、還有一隻漁船、他們是倆個人互助着捕魚的、這當然也不外乎是生活的鞭策所使、這就是他一望無際的狂濤中的惟一的伴侶了。

風是大得連人都吹的起、徐福的妻子、早被風吹的起床了、她一手抱着孩子、一手在拉那破碎不堪、污穢得連黑白都分不清的窗帘、想把那陋孔的破窗子遮好、不給風吹進來、結果、和風奮鬥了好久、才達到目的、這時她知道海上一定很危險、於是她和她的婆婆就在家裏點起香燭、雙々的跪下來、祈禱上蒼保佑、兇湧的波濤是無情的逐漸加緊的從她們的頭上直打了上來、徐福他知道是不好了、他於是就大聲的呼救、可是波濤依舊是不斷的迎臉打來、他雖然是拚命的與波濤惡鬪、但漁船終於是被它打碎了、就是那一隻船也碎了、他們三人都已落在海裏、徐福是空着手在海裏掙扎、那兩個漁人他們的手裏都抱有漁船的破舳板、兇湧的波濤、仍舊是層層的對着他們捲來、這時、在崖岸這邊却來了一隻救他的漁船、徐福一方面爲着是空手、一方面又因路遠一點那倆個漁人是得救了、他雖掙扎得離開救船不遠、但忽然又來了一陣更大的波濤、於是這可憐的徐福、終于是被這排山倒海的狂濤吞沒了

吞沒了這一條可憐的生命風已平息了、徐福的妻子和他的母親一人抱了一個孩子跑到海邊來、等那隻救他們的漁船到來、她倆的眼睛睜得銅鈴般的大、身子在戰慄着、充滿了希望的心靈、多少帶了些恐慌的成分、漁船隨着微波遠遠的在來了、岸上的漁人們都帶有顫抖的希望的神情、每一個眼光都是一直線的射在這隻漁船上、盼望它快點到岸、尤其是到海上去的三個人的家屬他們週身的細胞差不多都在顫動着、這隻漁船是到岸了但是却只不見徐福一個人的蹤影、那倆個漁人他們各人都拿着一塊破碎的舳板登岸了、這時徐福的妻母當然早就驚呆了、她們知道是失望了那個被難的漁人慢慢的走到徐福妻子的身旁、對她說「徐福被海濤打的再也找不着了」

當他妻子聽到這一個晴天霹靂的消息、眼睛立時看不見人、她已昏倒地上了、至于徐福的母親自然也是和她媳婦一樣的傷心、但那不顧人死活的何家的賬房先生還在那裏向那倆個被救起的漁人要船上的破舳板、他說：

『還有些板呢？』

『給海水不知衝到那裏去了！』

漁人是氣很々的緊握了兩拳在回答他、可是破的舳板依然要搬了還他去

『唉、這是命運呵！倆個孩子還小、你該想々法子把兩個孩子領大了才是』

鄰家的婦人們都在苦苦的勸她、從此她就不得不拋下自已的兩個孩子、回到何家去做乳母的工作、她常々想家裏的一對兒女時、總不免暗暗流下幾滴酸淚

無言集

木頭

前幾天報載：兩個青年從電影上學得的法子、用迷藥麻倒了一個名妓女、而犯了罪……

這是一件事實、從這裏證實了電影暗示的勁力、是怎樣偉大！

我們又不斷聽說：某某女兒、受電影的魅力的引惑、而想作明星、某某幼童、看到了俠客的口吐白光、而入山求師學道……這不也全是事實嗎？

其實電影暗示給大衆的、又不僅止此、據說阮女士（玲玉）的自殺、都是受了她自已主演的「新女性」底暗示、雖然這在「死人口里無對證」然而多少也許有一點

本來在現在的電影粗製濫造中、充滿了老爺太太的色彩、高跟鞋、大腿、肉……哪一項是含有教育意味呢？

一切都只有是在「象牙之塔」里的展覽品、高樓、大馬路、摩托卡、……點綴些西洋的、布爾喬亞的衣飾、在這一點上、電影所啓示給我們的是什麼？這當然也許是電影老闆們、有他們個自的理由、然而那是什麼呢？

恐怕這只有迎合一般少數的享樂主義者的心理、和使墮落的人、越發墮落、給社會上、多添了幾許罪惡、老闆自已們的腰包內、多進了一大把道拉斯而外、沒有別的答覆吧

那麼、所以、在這一點上、電影也眞成其爲「含有教育意味」的珍品了、嗚呼！

『大地』在好萊塢

美國影片新的動向

杜庭修述

美國電影事業年來在急驟加速的發展裏、漸漸地感到了劇本的恐慌、導演者也因爲要大量的去生產、所以難去竭盡心力製一部較偉大的片子、片子要多產、劇本供不應求、當然要感到恐慌、粗製濫造自屬難免、在這種情況下產生的片子、當然不會有什麼意義、只是看起來很熱鬧、看過之後、便興味索然、味同嚼臘了、所謂這種無意義的片子、大部是以跳舞、歌唱來號召觀衆、實際說來、不過拿幾條大腿來在人的眼前亂擺幌一下、也可以說年來美國影片的作風是趨向於大腿主義、這種以大腿號召的片子、初上市人尚以新鮮而肯光顧、久而久之、漸漸由生厭而群起反對、尤以公教爲甚、因爲他們認爲這樣的片子是會勾引人類墮落的、各影片公司受了這種打擊之後、便打算另謀出路、找一個旁的方向去走、結果他們出了幾部歷史的片子、倒還很受歡迎、物極必反是至理、所以美國影業最近有點傾向於歷史的製造、

『大地』劇本一次刪改

關於「大地」一片自拍攝外景之後即從事於劇本的收羅、以製片的程序來說、是要先有劇本、而後始能召請演員及導演者、米高梅公司、去歲到中國來攝大地外景時、劇本尚未着筆、不過以賽珍珠女士所著的大地小說爲攝製藍本、反國之後覓人寫作劇本、米高梅公司之所以必欲以大地攝爲影片、也是極力想謀一條新出路、所以在導演自殺之後、並沒有中止進行、仍然竭力找尋人來擔負劇本工作第一次找到的是紐約的miss Frnces marion、經過三個月、纔寫成第一次劇本、我在審察了之後、覺得有幾點是不合國情的、所以我就同他們當局商量刪改他們是很能接受我的意見、所以就毅然廢去了第一次寫的、又請Mr John Hauerford來寫、又經了三個月、第二次所寫的劇本纔完成、但是更遠不及第一次所寫、不得已又在最近找離美之前請了marecorrolly來寫、大約過三個月之後、可以寫成第三次的、如果這次所寫的劇本能用的話、纔能再請導演、然後招考演員從事拍攝、約二月纔能全片完成、本人初派往美國監攝時本定三個月即可返國、不意因劇本問題牽延了六個月之久、至於攝製完成、至少還得五個月、劇本所以累次寫不成功、不是因爲寫者的經驗技能不夠、他們都是很著名的作者、絕不會寫出來壞的不能用、所以不能用的原因、是因爲他們對於中國情形不明瞭、老拿新奇的眼光來看中國、所以寫出來的東西、非驢非馬、就不能用了、不過米高梅公司的當局者是很尊重我們的意見的、他們所以尊重我們的意見、當然是顧慮到這部片子的銷路、至於將來這部片子的攝製、雖然做導演的從來是很跋扈、但他也得照着劇本去排演、我想是不會發生什麼意見上的衝突的、

至於演員呢、在劇本、導演的問題解決之後這個問題當然是最重要的了、不過公司方面爲了避免損失計、現在尚不能預先召請、至於演員的本身、原則上當然全用中國人、王龍（大地主角）尤其希望能得到一個典型的中國人來擔任、身量至少要在五呎八吋以上、不然、就不像個很魁偉的農夫了、但是這種人才是很難找的、僅只長的像樣兒、不會英語、也是不能充任的、所以至不得已時、或者不能全用中國人的

本人此次返國係爲處理私事因爲出國之先、決沒預料到要在美國停留一年、下月十一日、便要搭船返美、繼續工作、總之大地的完成、至少要在五個月之後、所需的費用、恐怕要在二百萬元美金之上、因爲美國每一部像樣的片子、差不多都要費去二百萬元、雖然有時一百萬元就能製成、但是他們總要虛糜到二百萬、不然好像就不配稱作一部偉大作品的、不過雖然費上二百萬元、還有很多的利可獲、從此可以見到美國人的性情了

攝影塲巡禮

介紹攝製中的幾部影片

小飛

走盡了一條老長的霞飛路「聯華」一廠的在大門兩邊高偉的建築物下發現了、照例的簽了會單以後、「天倫」的導演者費穆先生招呼我進了攝影場、鄭君里和黎灼灼張翼都在水銀燈下工作頂忙的要算小鳥的未婚男人黃紹芬、最起勁的要算我最喜歡的導演費穆先生了

「天倫」的劇作者是鍾石根先生、故事是描寫三個時代中的三對夫妻、由美麗明星陳燕燕、黎灼灼、林楚楚、梅琳、鄭君里、張翼、黎鏗等聯合主演、我們在「人生」中、已見到鍾費兩君的偉大的天才和技巧、而該片的成功是毫無疑義可以預卜的

看拍影戲沒有和坐在電影院子那麼够味、過了一刻我就辭了出來、在福開森路跨上兩路電車趁到杜美路

又溜進「明星」裏打算撈一點材料回來、一進攝影塲就感覺到空氣是非常的嚴重、因爲他們的工作是太緊張了、同時在拍着兩部戲呢！

「空谷蘭」已是拍到最後的一兩個鏡頭了、導演張石川先生畢竟是老資格、對於演員每一個動作多仔細地講過再講地、主演人是中國代表明星胡蝶（兼飾三角）和硬派小生高占非「空谷蘭」在初期的默片電影時代是賣座最盛的一張影片、而現在把牠改作有聲、而且是明星全部的台柱明星主演、至於號召力當然不同凡響的

另外的一個攝影場裏在拍着老鼠導演吳村的「落花時節」由二十四年度最紅的小生趙丹和有保羅茂尼風度的龔稼農主演、女主角是徐來

那時我又偷偷地溜開了蒲石路、時間雖然快近傍晚了、而我却坐了一輪人力車到金司徒廟的「藝華」去還想找一些消息來充實這篇玩意

「人之初」是史東山繼「女人」後的新作、其故事彷彿和「天倫」般是寫的幾個時代裏的幾個人物、主演是袁美雲、胡萍、魏鶴齡、王乃東、秦桐、王引、史東山在「銀漢双星」「恒娘」「奮鬪」「女人」等片裏、始終以細膩和輕快的作風來得到觀衆的讚賞「人之初」的收穫成績的美滿、是可以立保單的

銀壇近訊

四月十七日上午九時、中央宣委會、召集第二次電影公司負責人談話會、地址：上海三馬路僑業銀行、到會者中央宣傳委員會主任委員葉楚傖、中央組織部中央宣傳部各要員如方治、羅剛、陳劍修、戴策、張沖、魯覺吾、郭有守、市政府代表陳克成、市黨部代表黃謂及國產電影各公司代表五十餘人

「各項報告」九時五十分振鈴開會、行禮如儀、由主席葉楚傖致開會詞報告兩點、（甲）電影爲最偉大的事業、國產電影有最光明的前途、此爲盡人所知電影之偉大點在教育、尤其係社會教育方面最爲普遍有力、欲看一國之權威、祗須看該國之電影即可明瞭、此爲自然表現、絲毫不能假飾、（乙）今天到會者可分爲兩部、一、關於電影管理方面、二、關於電影應用方面、不明者往往將二者混合爲一、或認成兩特殊階級、此均錯誤、凡從事電影者、應抱定以電影事業爲主體之宗旨、共同努力、職務雖別、權位實同、次由中央電影事業指導員代表方治報告云、今日中央宣傳委員會召集第二次電影公司負責人談話會於上海、蓋以電影事業與宣傳工作關係之深切、爲謀與電影界共同負起發展電影事業之責任、乃有此項談話之定期舉行、自去年三月在京召集第一次談話會以來、忽々年餘、中央爲明瞭一年來電影事業進行之概況、與商榷今後電影事業進行之路線起見、復有今日此會之召集、本會負有積極指導電影事業之使命、對於此會之結果、期望尤殷、希望對於今後電影事業改進之途徑、有良好之意見供中央參考、共同努力以謀今後電影事業之長足進展

再次由中央電影劇本審委會、報告審查標準及手續、劇本的一般傾向、與將來的希望諸點、報告畢、已至十二時、即散會、往四馬路大觀樓聚餐

（未完）

萬有錦囊

印度青年 法術家荷特 抵北平將奏絕技

先招待記者小試身手

北平訊、印度魔術家荷勿四月二十日晚在大光明影院登台獻藝、荷氏特於十八日午二時、在大光明招待平市中外新聞界一次、當場小試身手、足爲好奇之讀者告、荷氏最近由南京來此、當其在京動身前之一晚表演、時竟自台上跌下、折斷左臂、現尚緊縛其斷臂、面現病容、若不勝繁其勞苦者、惟因來津登台日期早已公佈、且座票亦已預期售出、故決勉力登台、幸傷臂尚不大碍表演、僅將原定節目減少一項而已、十八日午荷氏爲衆表演者、一爲蒙目後以足換讀地板上之粉筆字、法由來賓先在地上畫一長線、然後任人在線旁書寫人名地名等字句、荷氏即能且摸且讀、竟無錯誤、其二亦爲蒙目之表演、此次改用手指摸讀名片及卡片上印刷之字句、幾乎一觸即知、其感覺之銳敏實堪驚人！最後之表演、法請來賓一男二女共三人並坐一排、每人在一副派司紙牌中任擇一張、然後荷任三人面前之房上畫一卍字形、宗旁畧書花紋、荷一面請三人注視卍字、一面另請來賓(華北明星報記者某君)至電話室、令其致電至任何友人、如親戚朋友皆無不可、對方通電之後、即詢對方有無話說、此君依法泡製、通電其友某氏後、對方隨答以三張牌名爲ㄙ心皇后、七心等、當即鉛筆錄下、斷線返室後、一視三座男女手中之牌面、果爲ㄙ心皇后、七心無誤也、荷氏爲印度人、年約三十、其名片背面印有華文爲『荷勿印度法術家』數字

梅蘭芳 離俄赴波京

余上沅隨行

莫斯科訊、梅蘭芳、余上沅一行、四月二十日晚離此赴華沙、是日午顏大使設宴爲梅等餞行、晚赴車站歡送者、有蘇俄對外文化協會會長愛羅先夫、著作家脫里雅各夫、電影導演愛森斯坦、中國大使館及俄外部高級官員等云

北平大學 女子文理學院生 水榭大盛會

夏元瑮主任演詞 結婚不忘救國幽默語

北平訊、北平大學女子文理學院院長許壽裳、近以該院四年級同學、行將畢業、特於二十一日下午二時、在中山公園水榭、召集四年級全體同學、行茶會、並邀請該院秘書及各系主任作陪、是日下午一時許、該院院長許壽裳、即偕同各系主任到會、該院學生、亦陸續到場、至二時、水榭南廳之會場、已有人滿之患、參加師生共一百二十餘人、二時十分、由主任致詞畢、繼由全體學生請夏元瑮主任演說、畧謂、今年教育部統計、全國每萬人中、只有一個大學生、可見我國大學教育之不振、諸位行將畢業、要知道諸位中之每位、皆負教導一萬人之責任、故希望諸位離校以後、應該仍舊努力求學、或努力爲社會服務、萬勿只講戀愛、致將前途光明消失、故希諸位離校後應抱三項態度、一、讀書不忘救國、二、讀書不忘結婚、三、結婚不忘救國、諸位能依此三項作去、則前途將光而且明矣、全堂鬨然、咸謂爲幽默大家、旋即各自畧用茶點後、至院中攝影、攝畢、各學生即三五成群、分別遊園、有臨河攝影者、有散步者、有相偕登山遠望者、一時活潑英秀之像、充滿全園、雖風姨作惡、未嘗稍煞風景、會後記者晤談該院々長許壽裳、據談、今日之聚會、純係茶會性質、即席並未商討畢業生之事、務四年級之畢業考試、當在五月底舉行、至平大高中、今夏決遵部令結束、預計六月中旬、即可結束完畢云

訪日之暹羅國立音樂學校舞跳音樂團

日下訪日中之暹羅國藝術使節舞跳音樂團一行訪問上野音樂學校與同校學生舉行交驩演奏表現日暹親善之實舉云

何成濬等發起重建 張文襄公祠

弔灰心霜鬢於生前 補明月清風於身末 (續)

積極於建設

於時在武昌先後創辦紗布絲蔴四局、並設造幣廠、銅元局、漢陽建設針釘廠、琉璃廠、漢口造紙廠等、規模均極宏大、而尤以倡築京漢鐵路、漢陽鐵廠、及萍鄉煤礦爲不可磨滅之偉績、其手創各種企業、雖因其去位而逐漸銷沉、然於中國當時之實業界、確爲一番新氣象也、清代學術、於八股、沉淪於考據、一半戕賊於抵彈畢生之精力、所謂知識階級、消磨於尋章摘句欺世盜名之考據八股中、因時代變遷、不濟實用

所設之學校

張文襄仍力主「西學爲體、中學爲用」一面在鄂設立學校、一面選派留學生、分赴各國留學、計當時所設學校、如兩湖師範、存古、方言、文普通、武普通、武備、礦業、農業等校、一時櫛比林立、英俊輩出、如革命先烈黃興、宋教仁等、皆爲其門牆桃李、此外拔賢擢能、不可數計、然文事既修、武備必舉、蓋開文化之先風、法中日之役、訓至庚子之難、國人漸知刀槍劍戟、不足以禦砲火、當時士林倚爲主張以氣勝者、至外侮疊乘、一再挫敗、於攻擊科學、稍々緘口、時張文襄在漢陽龜山黑山地方、建設新式槍砲廠、火藥局、開中國創設兵工廠之先河、並以鄂省濱江帶水、上水治安、尤屬重要、遂又建立水師、並造有楚泰、楚同、楚有、楚謙、楚豫等淺水兵艦、以上各艦、有已毀者、有尚存者、此當日水師之概也、此外如

水力之開發

至今尤膾炙人口、因鄂省位於襄河長江之間、每感洪水泛濫之虞、張文襄於堤閘防護、極爲關心、現本市郊外之長堤、迤邐數十里、所謂張公堤者是也、至武昌方面、如武慶、武豐、武泰、武惠等閘、亦皆其遺澤、其他各處之堤防、文襄所建正多、其於治理軍政之餘、手不釋卷、以淵博見稱於時、著述留傳者、有詩文集及政書、現黃鶴樓有石刻對聯一付、即其手筆、文曰「主恩先後三持節、臣本煙波一釣徒」蒼老道勁、出入蘇黃、現各書局有影印手蹟以作帖臨者、士林於其詩文書法、稱其自成一家、張文襄督鄂既久、

不惟政績斐然 且軼事甚多

異常風雅、當其七十誕辰時、各省疆吏、及各地名士、贈送壽聯詩文者多不愜意、時夏口名士(曾一任縣令)曾丹階、贈以一聯、張閱之擊節大喜、一面令懸之中堂、一面命人餽銀二百兩、不受、大其聯云「母聖慈子聖孝、義凛宮闈北面三呼天下定、新黨×舊黨李中流賴砥柱南皮一老古來稀」又張喜購買書帖、每黃昏後、輒微服出署、書肆書攤觀覽、其督鄂時、黎黃陂亦出其麾下也(完)

吳稚暉雅人深致 遊罷峨眉絕頂

試驗平民旅行生活 藉以歸告措大曹友

重慶訊、吳稚暉頃函劉湘云、甫澄先生主席勳右、漫遊峨峨、備蒙關注、感勘無既、所以未敢沿途勞擾地主者、特欲試驗普通旅行生活、歸告措大曹友、設來遊得譚自得、較便徜徉名山水耳、先生必莞爾見許、今日托福庇已從峨山絕頂、仍回樂山、不日又將回渝侍教、幸徒步五日、共歷七萬步、腰腳彌健、先生亦嘉其老當益壯乎、惟値此軍事倥偬、先生等正焦勞、弟老朽不堪供驅策、祇足增惡、萬幾中幸節宜、敬叩勛安、弟敬恒頓首

遊方僧化緣

勾結土匪綁架施主

天津訊、蠡縣劉家屯村、住有農民劉雲升、年五十六歲、家道小康、爲人素好信佛、每日在家焚香讀經、無所事事、於去年十月間、其村內突來遠方遊僧、按戶化緣、劉雲升將其讓至家中、殷勤招待、臨行並贈其大洋三十元、未兩日、劉雲升突告失蹤、其家旋接匪信、謂劉已被綁、須備款兩千元回贖、結果以七百元說妥將劉贖回、據稱匪人內有化緣之遊方僧、當飭多人赴各村查詢、旋在吳村將該僧尋獲、當即報告保衛團將其逮捕、經縣府嚴訊、該僧供名李金頭、年四十歲、山東榮成縣人、承認結夥綁人勒贖等情不諱、審理結果、判處其有期徒刑十五年、李金頭不服、提起上訴、昨經押解來津高等法院、日內開庭公審云

女林德柏 歐哈德準備 飛往墨西哥

綠杉磯訊、「女林德伯」歐哈德女士定下週由此間出發、飛往墨西哥京城、造成一飛行新紀錄、其所乘之洛克希式飛機、頃已作此項準備

美女作家 項美麗到南京

南京訊、電影劇本作家項美麗、美著名女作家愛斯百利夫人二十日晨由滬抵南京後、謝春康導項等遊覽中山陵諸名勝、晚間由中國文藝社宴項、邀張道藩、徐悲鴻、褚民誼等作陪、席間對戲劇文藝、均有談論、又褚民誼定二十一日午宴項

湟源漁民 青海捕魚誌

青海訊、青海的湟源縣、在清爲丹噶爾廳治、因湟河發源其地而得名、且東接西寧、西通青海湖、實當入青海之要衝、商賈接踵、貨物雲集、儼然該省之一大商埠、顧其地適處高原、氣寒冽、不宜耕種、故土人咸以捕魚爲業、在蒙番群視爲聚地的科科諾爾(即青海)裏、有一種特殊產物、便是我所說的無鱗魚、肥美異常、每逢冬夏兩季、湟源人便成群結隊、携帶捕魚的器具、裹着餱糧、前往海濱去捕魚了

赤日如焚的盛夏、汪洋海水、煎熬欲沸、魚類便群集到沿海邊的溝渠裏來、藏在水草叢密的地方納涼、漁人趁這時候、用木梃來擊斃它們、隨時剖腹去臟腑、鋪在地面上曬乾、因爲那裏的地面、富於鹹性、曬乾之後、早已變做鹹魚了、然後用牲畜、裝運到西寧一帶銷售、這叫做乾魚

冬季海面的氣候、也異常的寒冷、在十月以後、那方圓六百里的海面、早已結成冰陸、海心山寺院裏的僧人、這時便走出來購買他們一年所需用的雜物、而湟源的漁人、也開始來做鑿冰捕魚的工作了、冬季所捕的魚、叫做冰魚、肥美新鮮、很爲珍貴、販魚的人、往往遠運到蘭州甘涼一帶銷售

青海四周、便是蒙番人的牧場、可是蒙人番人、因爲佛教戒律不許吃魚、而且番文裏的魚字、和女陰同爲一字、咸視爲汚穢不潔之物、他們還有一段神話、說無鱗魚是海龍王的子孫、如果害殺魚類、龍子龍孫爲復仇計、就要興起暴雨颶風、損害牧裏的牲畜了、因有那些原故、青海的漁利、便得讓遠在數百里外的湟源人獨享了、據可靠的統計、每年冬夏兩季、可以捕到三千石左右的魚、一石魚能賣六七元、貧瘠的湟源、很可以由此得到經濟上的幫助哩

皖北壽縣已破獲 聖賢道要犯

朱老道敢妖言惑衆 係白蓮教流亞圖謀不軌

蚌埠通信、妖言惑衆之聖賢道、去秋經此間軍事當局派隊在劉府破獲後、黨徒四散、人已銷聲匿跡、不意皖北壽縣第五區、近亦發現此種邪教、幸經破獲迅速、未釀變故、茲將其經過情形、分述如次

老道愚民惑衆

有朱老道者、豫省人、現年七十餘、迄十四至壽縣傳佈聖賢道、今已十餘年、朱貌似鄉愚、以符水爲人治病、不索醫資、廣收門徒、捐資募款、僞稱行善、鄉愚無知、受其鼓惑、拜列門牆者、達數千人之衆、而尤以婦女爲多、招收門徒時、以考試相號召、每年分春試秋試、名爲取士、實則收徒、妖言惑衆、蓋亦白蓮教之流亞也、道徒既衆、乃圖謀不軌、至是遂爲官廳所注意、而有省政府密查之舉

壽縣拿獲首要

壽縣縣政府於上月奉令後、當派幹警幷通知第五區區長朱孟群前往拘捕、當拏獲首要李兆昆、朱老道及王道全、戴鴻友、陳桂良六名人、幷搜獲文件一包、木刻印板多方、銅像一尊、嗣因徐長義等三名、係往李家求符治病、無他關係、已取保釋放、其李兆昆、朱老道、王道全三名、即解縣訊辦

三犯分別承供

縣府嚴訊時、李兆昆供稱爲朱老道弟子、傳道治病、收取門徒是實、惟堅不承認招考狀元及編布歌謠情事、詢以胡卓斌任何處、誘稱與胡幷不認識、朱老道供稱係河南人、住李兆昆家十餘年、幫其治病等語、三人雖經嚴鞫、不承認有反動作用、在押候訊、縣長席楚霖除出示破除迷信、解散其黨羽、幷飭各區長偵查嚴加防範外、具文呈復省政府、請示辦理云

老牌貨品 物質優良 敬贈与你 請君鑒賞！

本行所製出双妹老牌化粧香品、物質優美、作同草美白掌、各界嘉許、歡迎購用、行銷廣遠、至深感謝、現爲酬答顧客起見、特製備大幫雪花膏及各品、備贈、凡將用完之双妹老牌雪花膏吉瓶彙足五個、交到下列各處、即以同樣双妹老牌雪花膏一瓶奉贈、或換該雪花膏一瓶之同等價值的西双妹老牌別貨、均任尊便、但所有吉瓶須

(1)有双妹老牌雪花膏之原貝商標紙

(2)有双妹老牌雪花膏錦盖

(3)有加貼吉瓶換贈證箋三項完備

方作合格、滿洲國內撒分行及分埠代理商零售家均有此項完備之貨品售賣、購買時務必注意三項所列換贈證招貼、請向該售賣之家換正牌老牌雪花膏。各界士女希爲留意。

總發行所 廣生行啓

奉天城內鐘樓南 營口東大街 新京大經路 哈爾濱道外正陽街 大連監部通

奉贈 雙妹老牌雪花膏

請看亞洲洋行印度綢緞莊開幕大減價

啓者時際冬末春初本行特由各國名廠運到花素呢絨綢緞毛割絲絨男襯衣條紬絲線坤襪摩登應用新奇物品無不齊備不但物美價格而且特廉爲歡迎主顧起見特別犧牲大賤賣兩星期請捷足先登勿失良機歡迎參觀

奉天浪速通二十番地滿蒙百貨店斜對過實豐洋行舊址

亞洲洋行 印度綢緞莊啓

馮氏斷癮救苦金丹

商部註冊 靈芝商標 天津 中央衛生試驗所化驗 全國禁煙委員會張主席題贈(除惡務盡)

天津特別市 展覽會得特獎(一百分)

▲直隸省長傳諭嘉獎▲衛生局化驗註冊▲社會局出示保護▲驗註冊太原警處出示保護▲山西省署核准備案▲天津警廳化驗通行無阻▲江西省政府化驗▲漢口警處核准備案▲海關化鐵路及山東國展會均得優等獎▲湖南禁煙會化驗▲全國行海內六十八年本堂自清同治七年設立此丹專戒鴉片煙癮輕者一盒用十天重者三盒分兩星期洛英等毒及鴉片煙癮輕者一盒用十天重者三盒分兩星期用功效偉大品質純潔藥性和平裝潢精美且飲食照常上海商會給證獎勵▲全國

本堂備有影印功效證明錄如將此廣告剪下附郵票二分當即奉閱

峻芝堂 總號 天津西馬路大街 分號 天津天祥市場

△招請外埠經理處 請向天津總號函索簡章

哈爾濱道外正陽六道街口亨得利內柯爾登洋行經理

奉天總經理 大西關軍署大街 震泰報館 中電話四三一七

凡東北各大藥房大商店願分銷者請與天津總號通函磋商 外埠函購須附郵票一百四十六分可也

庚午醫院

住院隨意病室完備

戒煙 家庭住院 百病全安 戒不戒 犯法除

內外科 花柳科 ◎婦人小兒科 ◎耳鼻咽喉科

▲院址奉天大西關大街路南

生乳良藥

下奶自生乳

補氣養血◆乳汁自生 乳來如湧◆厚而且濃 每瓶壹元 歐美藥房

疙疸與晦暗 歐美淨面水・美中似不足・使君顏如玉

垂十二年經驗 唯能立除面上疙疸

淨面水(主効)

面生酒刺粉刺疙疸汗斑雀斑瘢癬癢班風積斑點皆有功效 大瓶現洋

一元小瓶現洋五角 奉天稅務監督署對過歐美藥房

代理店 大連西崗康德記、公主嶺三合德、鐵嶺義和堂、錦縣普濟藥房、海城素恩藥房、哈爾濱老福春堂、新京中西藥房、遼陽義和堂、遼源縣廣生堂、熊岳新泰興、卅里堡驛志順成、吉林五洲藥房、開原同順成、安東瑞東、益增遠義和蓋平成春堂、千金寨信仁堂、四平街和發、新京義和誠、興城春生藥房、大連華泰藥房、瓦房店儒和西安縣永生藥房、營口營口藥房、金州老德記、普蘭店康德記、綏中東和堂、江省五洲藥房

大連物價

▲標準零賣價目

鐘表眼鏡

大連市浪速町四十三番地 史惟記鐘表眼鏡行

▲鐘表部（每種金票價）

德國製報刻五音天文鐘 每只六十五元
德國製二音天文鐘 每只三十九元五毛
德國製二音天文鐘 每只二十七元毛五
德國製實用天文鐘 每只二十三元
德國製鳩叫鐘 每只十二元八毛
瑞士製16形實用鋼克双卡子懷表 每只十一元二毛
瑞士製5 21 婦人用新式同手表 每只十五元五毛
瑞士製4 21 狹長方同子手表 每只二十四元三毛
瑞士製10形15石鋼克双卡子手表 每只十元五毛
瑞士製10形 inucta999 每只十二元
双卡子手表新式女用 每只二十七元五毛
4 21 18K長方金克 每只三十八元五毛
10 999 18K金克双卡子表 每只三十八元五毛
16 18K金克同薄形懷表 每只十九元五毛
16 14K金克 每只六十五元
16 每只八十元
14 14K金克双卡子懷表 每只五十五元
12 18K 每只五十三元
13 14K 每只五十七元五毛
13 每只六十四元五毛

▲眼鏡部

美國製新式桃形夾白金眼鏡架 每付十八元
美國製夾黃同 每付十九元
二毛美國製托鼻夾白金美國製新 每付十九元
國製無形架 每付六十元五毛
同金匡博士架 七元五毛
新式魯克眼鏡架 每付一元
新式魯克架 每付三元
新式魯克架 每付四元
新式魯克架 每付五元
新式魯克架 每付三元
水晶眼鏡片 每對十二圓
茶晶 部至每一對百二十圓

▲寫眞

二寸三張 金六角五分
三寸三張 金貳角
四寸三張 金壹元五角
六寸三張 金壹元五角
八寸三張 金四元五角
放大張 金貳元
八寸一張 金
十二寸一張 金參元五角
十八寸一張 金四元
廿四寸一張 金七元

綢緞雜品

大連奧町五十二 同昌百貨商店

▲綢緞類

絲絨女料 二元至二元三
芬芳綢女料 二元六角至二元八角
等女料 六角五至一元五
銀星綢女料 一元至一元六
青春綢女料 一元七角至一元六
蘭香綢女料 九角至一元五
維也納女料 九角至三角八
香月絹女料 二元八角五
印花麗英綢 五角五至五角五
印花印度綢 三角五至五角五
花素軟緞 三角五至四角五
國華緞 三角五至四角五
三閃緞 七角至一元一
香蝶綢 八角至一元一
鶴齡錦 一元三至二元三
毛綿葛 一元二至一元五
影霞綢 一元二至一元五
素杭緞 四角五至七元

▲毛布類

西裝洋服料 二元四至九元八
西洋格毛布 三角八至九角八
印花毛布 三角五至九角五
織花毛布 二角八
半紋毛布 四角
素毛布 三角至四角六
條毛布 三角六
禮服呢 七角五至二元
華達呢 五角八至一元

▲綿布類

印花扣絨 一角八
花斜紋 九分
花細斜 六分五
印花毛毡 一角三至四角五
花伏紬 八分至二角
冲毛毡 一角四至二角四

▲綉花類

印花旗袍料 廿五元至卅元
綉花旗袍料 十四元至二十五元
綉花被面 廿元至四十元
綉花褥面 十元至十六元
綉花褥面 五元至十七元
綉花墊子 十元至卅元
綉花屛頁 七元至四十元
絲綉風景 一元五至四十元

▲化粧類

各種雪花膏 二角至一元五
各種香粉 三角至四元
各種香皂 一角至八角
各種香水 四角至十五元

▲唱機唱片

高裝代無線電機 三百六十元
各種唱機 九元至五十五元
百代唱片 二元至二元六
高亭唱片 二元
勝利唱片 一元五
新月唱片 二元
崑曲唱片 二元
蓓開唱片 二元
長城唱片 二元
各種唱針 三角至六角

▲雜貨類

俄國毛毡 十二元至廿七元
新式煙具 二元六至十元
新式鏡夾 八角至十元
各種時計 二元至廿六元
各種雨衣 三元至廿五元
各種茶具 二元至廿五元
磁器茶具 二元至二元六
跳舞絲襪 一元至二元六
結婚頭花 七元至十元
各種衣邊 七分至五角
各種麻雀 八元至四十元
各種提包 一元至十三元
大小皮箱 八元五至十八元
洋服襯衫 一元二至二元六
洋服領帶 四角至一元六
各種呢帽 二元四至十四元
雪茄煙葉 四角
各種洋酒 一元至八元五
西洋大磁盆 二元七至四元
文明手杖 五角至三元六

紙及印刷品

大連市監部通四三番地 福盛號紙非
新式梳粧臺 三元至六元
女夾大鼈 二十元至卅元
木綿每磅 七角
鴨絨每磅 六元五角

▲各種紙類（金票本位單位圓）

品名	單位	單價
模造紙	一磅	•二六三
印刷紙	一磅	•一六三
色牛皮紙	一連	六•二○
代紋紙 西洋	一連	五•六○
皮紙 東洋	一連	五•一○
同	一連	三•九○
色勞路紙	一連	三•六○
白勞路紙	一連	三•二○
羅以斯紙	一連	一•八○
硫酸紙	一連	三•二○
白有光紙	一連	二•一五
色有光紙	一連	二•四八
黃毛邊紙	一連	三•二○
白毛邊紙	一連	三•二○
各色臘光紙	各一連	一○•○○
黃表古紙	一連	五•○○
川表紙	一寶	九•○
每紙料	壹塊	一•九
白玻璃紙	三百番一連	四三•○○
色玻璃紙	一連	三五•○○
因洲半紙今代	一九	一六•五○
大洲半紙水仙	一九	一六•五○
因洲美濃瑞鳳	一九	三一•○○
大洲美濃舞姬	一九	一九•○○
同 鳳龍	一九	二○•○○
同 雲龍	一九	三三•○○
半紙代用朝日	一九	四•○○
同美濃木曾川	一九	一五•○○
薄葉半紙張良	一九	一一•○○
薄葉半紙千種	一九	一三•○○
薄葉美濃韓信	一九	一三•○○
薄葉美濃鐵兜	一九	一三•○○
吃墨半紙牡丹	一九	一三•○○
吃墨美濃富士	一九	一二•○○
機械吃墨紙	一九	一六•○○
半紙機械勝利	一九	一七•○○
美濃紙正義	一九	一七•五○

▲龍印印刷用油墨

品名	單位	單價
活版用墨八一號	一磅	四•○○
活版用墨八三號	一磅	七•○○
新聞用墨四○號	一磅	七•五○
石版用黑五○號	一磅	四•○○
活版用黃二六號	一磅	五•○○
石版用黃一號	一磅	五•○○
活版用赤三一號	一磅	六•○○
石版用赤三號	一磅	六•五○
活版用金赤三六號	一磅	一•五○
石版用藍二八號	一磅	九•○○
活版用藍四○號	一磅	九•○○
石版用黃五○號	一磅	一•五○
活版別五○號	一磅	九
淺版用黃五號	一磅	一•七
石版用綠A號	一磅	一•三
活版用綠八○號	一磅	一•五三
淺版用紅一五○號	一磅	一•五
石版墨 一號	一磅	一•四三
粉紫	一磅	一•五
茶	一磅	三•五
白	一磅	三•

▲印刷材料品

品名	單位	單價
轉寫油墨	四分	•一五
泥司油		•一三
大磨石	一塊	•二五
小磨石	一根	•二五
墨滾子	一個	•一○
手版	一個	•五○
大海鏈皮	一組	•三五
修版針	一塊	•三五
修綿	一根	•三○
修版刀	一把	•五○
乘香墨	一頂	•四
松香粉	一磅	•三五
化石粉	一磅	•二○
浮石粉	一磅	•三○
桃膠	一磅	•四○
金剛砂	一磅	•一七
船來藥紙	十枚	•二○
東洋藥紙	十枚	•四○
押板皮子	一尺	•二○
裁紙刀	一把	•八○
鋼錐子	一把	•三
鋼切鋏	一把	•四○
盒切	一個	•八
鋼切機 五號	一架	•五○
鋼羅切機	一架	•八五○
九番水線	百枚	•八五
九番綫	百枚	四•二○
五號書邊	十根	三•八○
五分號書邊二	十根	二•○○
五分號書邊四	十根	一•三○
六分號書邊二	十根	一•五○
六分號書邊四	十根	•八○
五分號鉛條二	十根	一•五○
五分號鉛條四	十根	•九

工業藥品

大連市山縣通六七番地 乾卯商店大連支店 （一瓩一○○○瓦、一斤二、二四磅）（金票本位單位圓）

品名	數目	批發價目
菱印燒料子	100瓩	六•七五
重曹（桶入）菱印	五○瓩	七•五○
重曹（包入）	五○瓩	七•三○
火鹹	三○○瓩	五•二五
同 酸	五○封度	三•二五
娃 酸	三○瓩	一六•○○
同	五○瓩	四•○○
亞硫酸	五○瓩	七•○○
海波大粒	一○○封度	七•五
像用工業用	100封度	六•八
過酸化曹達	100封度	五○•○○
鉛印漂白用	五○瓩	五八•○○
同 金貨	八○封度	三•○
面 鹹	五○瓩	七•○○
黃血鹽	五○瓩	一二○•○○
赤鐵炭淡鈸	100瓩	七○•○○
紅化鉀（山乳）	100封度	一○•○○
表強化鉀	五○瓩	一一•○○
綠鹽性鉀	100瓩	一三•○○
黃化性鉀	五○瓩	三○•○○
過滿俺酸鉀	五○瓩	七•五○
鹽酸二○度	100封度	四•五○
鹽酸局方	100封度	四•○○
白鹽酸三度	100封度	五•五○
稀鹽酸	100封度	八•五○
純鹽酸	100封度	五•○○
硫酸六六度	100封度	九•五○
稀硫酸	100封度	一○•五○
純硫酸	100封度	六•七○
硝酸四○度	100封度	一三•○○
純硝酸	100封度	一三•五○
草酸	100封度	一五•○○
石炭酸	100封度	一五•○○
酒石酸（酸攀）	100封度	五•五○
檸檬酸（酸攀）	五○瓩	八•○○
醋酸	二○瓩	三•○○
冰醋酸	二○瓩	一八•○○
硼酸末	五○瓩	一九•○○
硼砂末	五○瓩	一五•○○
同 攀	100斤	一三•○○
丹攀	100斤	一八•○○
硫酸	四○封度	二一•○○
鉻格酸	五○瓩	二一•○○
碳酸錳塊	五○瓩	六•○○
同 面	五○瓩	九•○○
粉陶土	三○封度	四•○○
白粉面	一五○瓩	一二•○○
鹵塊	二五瓩	七•○○
同化灰	100瓩	八•○○
鹽乾燥用	一五瓦	三•五
煆性鈣	一五瓩	三•七○
炭酸鈣	五○封度	六•七○
沉炭酸攀	四○封度	一•四五
紫攀	五○瓩	一•四○
白攀	100斤	六•○○
號牌藥粉松	100斤	三•○○
碧養粉S	100瓩	三六•○○
碧養藥用	100瓩	四•○○
鹽化鉛亞	五○瓩	一三•○○
鹽化銀	五○瓩	一一•五○
硫酸銀	四五瓩	一○•○○
亞鉛粉A	100斤	一五•○○
舍利鹽（藥用）	三○○封度	五•○○
同 酸鎂	五○瓩	三•八○
炭酸鎂	100斤	一九•○○
忠勇印	五○瓩	七•○○
火硝	100封度	三•○○
菱子粉	100斤	七•○○
椰黃	100斤	四•○○
硫黃	100斤	一八•五○
脫硫酸黃	100瓩	九八•○○
奶子油	四○封度	七•五○
蓖麻子油	四○封度	八•五○
同（藥用）仁油	三○瓩	三•○○
亞麻油（藥用）	三○封度	七•○○
松節油	三五封度	五•○○
同（藥用）橄欖油	一四瓩	一六•○○
阿西頓	三○瓩	四•○○
安母尼亞水	五○封度	四•五○
藥用酒精	一四瓩	一九•五○
佛光馬林	一四瓩	一三•五○
無水酒精	四○封度	一二•七○
依的兒	四○封度	七•○○
甘油	五○瓩	九•○○
硬脂酸	100斤	一九•○○
裏頭好	100瓩	一一•○○
衛生球	100瓩	二五•○○
方形生面	100瓩	一三•○○
松香H桶入	100瓩	一四•○○
同H一桶入	100斤	一○•○○
膠粉（工用）	三○○封度	二二•○○
膠粉（藥用）	一○○封度	一三•○○
桃膠塊	一○○斤	四•○○
清醋酸	一樽	一一•○○
塗燈皮	100斤	一五•○○
加燈油	二○○封度	二○•○○
漂白粉	二○○封度	二六•○○
墨色粉	100封度	一九•五○
華士林白色	一五○瓩	九•五○
樂白色	一五○瓩	七•五○
同白色工用	一五瓩	一○•○○
同黃色藥用	一五瓩	一○•○○
石膏（藥用）	一二○瓩	七•五○
石膏（工用）	一五瓩	三•八○
滑石粉	一六○瓩	四•八○
黃土塊	一○貫	二•八○
黑鉛粉	一○○封度	六•五○
條膠	一○○封度	七•五○
灰子	四○○封度	三五•○○
甘露	五○封度	二○•○○
甘草膏	五○封度	二○•○○

▲香料

品名	數目	批發價目
依蘭依蘭	四五○瓦	六•○○
同	二五○瓦	一•五○
玫瑰	四五○瓦	一○•○○
同	二五○瓦	•九五
紫蘭花	四五○瓦	•八五
同	二五○瓦	•四五
薔薇花S	四五○瓦	一•○○
同	二五○瓦	•六○
培拉木油	四五○瓦	一一•○○
別格馬油	四五○瓦	•九○
同S	二五○瓦	三•○○
同	四五○瓦	一○•○○
山茶花	四五○瓦	•九五
同	二五○瓦	一六•○○
蘭花	四五○瓦	

麻雀翠玉

大連市浪速町三丁目二九番地 北京商會 （每種金票價目）

一號全白大化學牌代皮盒 金廿二元
二號全白大化學牌代皮盒 金廿元
三號全白大化學牌代皮盒 金十八元
一號帶紅面化學牌代皮盒 金廿四元五
二號帶紅面化學牌代皮盒 金廿二元五
三號帶紅面化學牌代皮盒 金廿元零五
二號帶綠面化學牌代皮盒 金廿四元五
一號帶綠面化學牌代皮盒 金廿元五
二號帶綠面化學牌代皮盒 金二十二元五
三號帶綠面化學牌代皮盒 金二十元○五
一號帶黑面化學牌代皮盒 金二十四元五
二號帶黑面化學牌代皮盒 金二十二元五
三號帶黑面化學牌代皮盒 金二十元○五
竹牌 三元七角至四十元
洋服水晶袖釦 三角至八角
黑石表墜 自一元至四元
翠石手鐲 五六元至千元
鑽石手鐲 三十元至貳千元
寶石手 四元至五六十元
露寶石壹克拉 貳角參分至二毛五分
變石壹克拉 三毛八分至四角
翠表墜 五六元至四五百元
其他各種寶石壹克拉 三毛至五六元
象牙煙嘴 二三角至三四元
象牙快子 自四角至二元
自來火 自五六角至二三元
煙盒 自六角至三元
洋服翠袖釦 自十元至一百元
洋服瑪瑙袖釦 自三毛至三元
洋服各種寶石袖釦 自三元至五十元

品名	數目	批發價目
內 花	一五瓦	二•○○
水仙花	四五○瓦	一•○○
香蘭花	四五○瓦	二•○○
冬綠花	四五○瓦	一•○○
哈是哈是	四五○瓦	一•○○
同	二五○瓦	•九○
求末尼而	四五○瓦	一•○○
羊齒花	四五○瓦	二•○○
同羊肉花	四五○瓦	二•○○
同	二五○瓦	一•○○
龍涎香	四五○瓦	一•○○
同	二五○瓦	二•○○
杏草油	四五○瓦	一•八○
爵啦芳	四五○瓦	一•三○
同	二五○瓦	一•○○
茉莉花	四五○瓦	一•○○
同	二五○瓦	•八五
長壽花	四五○瓦	一•一○
素蘭花	四五○瓦	一•二○
人造麝香	四五○瓦	四•○○
風信子	二五○瓦	一•○○
同	二五○瓦	•八○
凡納林	一瓩入	一三•○○
苦馬草	一瓩	一•○○
羞	二五○瓦	二•○○

皮箱皮鞄

大連西崗街壹百拾六番地 永安工廠 （每只大洋價）

大號樟木箱 十一元五角
大號二皮衣箱 六元
二號二皮衣箱 五元
大號頭皮衣箱 七元
二號同皮衣箱 六元
大號川皮衣箱 十元
九寸公事包 八元五角
二寸同 一元九角
一尺一寸同 一元二角
一尺二寸同 二元四角
大號皮麻雀盒 二元四元
二尺二寸硬胎牛皮提鞄 一元一角
一尺四寸同 二元九角
一尺六寸同 三元四角
一尺八寸同 四元
一尺八寸硬胎牛皮包甲提 五元
二尺同 六元
二尺同 七元
二尺四寸同 八元五角
二尺二寸牛皮軟蓋皮提包 十一元
二尺四寸同 十三元
一尺六寸同 十五元五角
一尺六寸帆布硬胎提包 一元
一尺三同 一元一角
一尺四同 一元二角
一尺五同 一元三角
一尺六同 一元四角
一尺八寸帆布包甲硬胎提 一元七角
包二元三角 二元六角
一尺二同 三元四角
一尺四同 四元二角
一尺二帆布軟蓋提包 五元五角
一尺六同 六元
一尺二帆布鐵棵提包 一元一角
一尺三同 一元二角
一尺四同手提書包 一元二角
帆布手提書包 一元四毛
帆布背書包 五角五

煙草

大連東鄉町二○番地 南洋煙草公司

十支 美人香煙 每廿五盒小洋九五角
十支 飛輪牌香煙 三月五號停止
空盒換煙 每條廿五盒小洋七角一分
十支 紅金龍牌香煙 每條廿五盒小洋二元一
十支 高塔牌香煙 十個空盒換本煙一小盒
空盒十五個換畫一張
角五
帶心空盒十二個換畫一張
十支 大長城香煙 八個換本煙一小盒
每條廿五盒小洋二元一
角五分
帶芯空盒八個換本煙一小盒
五十支 小白金龍香煙 每罐小洋七角
五十支 小紅金龍香煙 每罐小洋四角六分
五十支 中紅金龍香煙 每罐小洋五角二分
五十支 大長城香煙 每罐小洋六角七分
上各罐煙在陽曆三月底前
以一罐隨贈引換贈品券一張
換法詳載券上

大連市越後町四十番地 英商拱石煙公司
十支 刀牌 每大包金四元六角
十支 小刀牌王 每盒金一角
每大包金四元○八分
花同 露精 四○五瓦 一五瓦 三•○○ 一•四○

十支 粉刀王 每盒金一角
五十支 粉刀王 每大包金四元六角
五十支 角五 每盒金五
十支 大天橋 每大包金二元三毛
十支 小天橋 每盒金五分
十支 天橋 每大包金二元 每盒金一角五
二十支 金明天橋 每大包金二元一 每盒金二角
七分 每包金三元
十支 第一 每大包金一元八角 每盒金四分
十支 欽差 每大包金一元 每盒金三分
十支 美傘 每大包金一元三角 每盒金七分六
十支 前門 每大包金一元五角
五十支 前門 每盒金一角六
十支 砲臺王 每大包金七元二角 每盒金八角
五十支 砲臺王 每大包金七元 每盒金三角五
十支 元七角五
廿支 商神 每大包金十五元九角
廿支 百利 每大包金二圓六角八
廿支 小砲台 每盒金二角五分
五十支 小砲台 每大包金十四元八角
元六角 每盒金一
十支 土耳其 每大包金十四元八角 每盒金四角
五十支 土耳其 每大包金二十七元九角 每盒金二
五十支 元三角 每大包金二十元○五分

大連連鎖街 東亞煙公司 （每盒金票價）

敷島 角二五
朝日 一角
吉野 五分
松島 一角五
麗花牌 一角
壽駝駝 三角
路易 角
金蘆 七分
金檜 一角
編王 一角
琴蝙蝠 五分
復風 七分
復興 六分
人興（一百根） 角五
織壽（廿根）四 一角
大女 三分
壽樓 六分
花（鐵筒） 三分
（每筒金票價） 五角

白梅 一元二角五
杜鵑 八角五
蒲 六角五
百個 七、
紅磚

鐵材五金類

大連市佐渡町三○ 進和商會

▲元鐵部（每百公斤價）單位圓

品名	單位圓
二分	一○、○○
二分半	一○、八○
三分	一○、二○
四分	九、八○
五分	九、八○
六分	九、八○
七分	九、八○
一吋	一○、二○
一吋二八	一○、五○
一吋半	一○、五○
二吋	一一、八○
二吋半	一一、○○
三吋	一一、五○

▲方鐵部（每百公斤）單位圓

品名	單位圓
二分	一○、五○
四分	一○、五○
五分	一○、○○
六分	一○、○○
七分	一○、○○
一吋	一○、○○
一吋半	一一、○○
二吋	一一、五○
二吋半	一一、五○
三吋	一一、五○

▲板鐵部（每百公斤）單位圓

品名	單位圓
一分厚	一二、○○
二分至四分厚	一一、五○
五分至六分厚	一○、八○
七分至八分厚	一○、五○

▲洋釘部（每桶價）

品名	單位圓
六分	九、○○
一吋二五	八、一○
一吋半	八、八○
一吋七五	八、五○
二吋	八、二○
二吋半	七、九○
三吋	七、八○
三吋半	七、七○
四吋	七、六○
四吋半	七、五○
五吋	七、四○
六吋	七、三○
七吋	八、○○

▲白鐵部（每張價）

品名	單位圓
平	八、○○
三十號	○、八○
二十八號	一、○○
五二十六號	一、二○
二十四號	一、五○

▲新鉛絲部（每捆價）

品名	單位圓
二十四號	一、五○
五號	六、八○
六號	六、四○
七號	六、五○
八號	六、一○
九號	六、二○
十號	六、三○
十一號	六、○四
十二號	六、五○
十三號	六、六○
十四號	六、八○
十五號	七、○○
十六號	七、二○
十七號	七、五○
十八號	七、八○
十九號	八、一○
二十號	八、四○

▲板鐵部（三尺寬六尺長）（每百公斤）單位圓

品名	單位圓
五厘	一三、五○
七厘五	一三、三○
一分	一二、八○
一分半	一二、五○
二分	一二、五○

（四尺寬八尺長）

品名	單位圓
五厘	一三、五○
七厘五	一三、二○
一分	一二、八○
一分半	一二、五○
二分	一二、五○

（五尺寬十尺長）

品名	單位圓
五厘	一四、五○
七厘五	一三、八○
一分	一三、八○
一分半	一二、五○
二分	一二、五○

建築材料

大連市秋月町二番地 興亞窯煉瓦工場 工場大連市外三春柳東

一等磚（煉瓦）（千個）金十七元
二等磚（煉瓦）（千個）金十七元
三等磚（煉瓦）（千個）金十六元

耐火煉瓦（缸磚）金六錢五
空洞煉瓦（眼磚）金六錢五
（千個）金十五元
（以上爲市內價目）

藥掛直七管三寸金一毛五
藥掛直土管四寸金三毛五
藥掛直土管六寸金四毛五
藥掛直土管五寸金六毛五
藥掛直土管八寸金九毛
藥掛直土管一尺金一元六
（曲管倍半丁管兩倍）
洋灰管四寸 金二角五
洋灰管五寸 金三角五
洋灰管六寸 金四角五
洋灰管八寸 金六角五
洋灰管一尺 金八毛
洋灰管一尺五 金一元三
洋灰管二尺五 金二元五
洋灰管二尺五 金三圓

建材砂石類

大連市若狹町四二 建築材料商雲記號 （金本位單位圓）

大連市若狹町七十一番地 昭信號建築材料商

石灰 百斤 ○、七
洋灰 一袋 一、四○
麻刀 一貫 ○、五
點紅色 一俵 ○、六○
同綠色 一俵 ○、四○
同紫色 一袋 二、五○
同淺黃色 一俵 二、八○
同日本黃色 一俵 二、八
作洋灰五色 一袋 三、○○
白石只 一俵 ○、○○
花石只 一俵 一、七五
黑石只 一俵 一、○○
海渠 一俵 一、○○
紙麻刀 一貫 二、○○
粘土 一俵 一、○○
紅磚 百個 二、○○
大連市北關子海岸九八 義和 昌
龍口砂一坪 二九、○○ 市內價目
萊州砂一坪 二三、○○
上鐵筋砂一坪 一九、五○
中鐵筋砂一坪 一七、五○
三里堡鐵砂一坪 三、二○
粗砂一坪 一六、○○
中砂一坪 一七、五○
腰砂一坪 一五、五○
海石只一坪 一五、五○
南關嶺水砂 二、○○
一五豆砂利一車 四、○○
三分豆砂利一車 三、六○
玉砂利一車 三、○○
鹽島子板石一坪 三、○○
鹽島子基石一坪 九、五○
鹽島子亂石一坪 六、○○
廣鹿島石版一丈 二、八○

周水山火灰紫色壹俵 金四○
一等紅土壹俵 金六、○○
特等紅土百斤 金七、○○
白石綿百斤 金三、○○
黃石綿百磅 金二、八○
生石灰壹千斤 金六、○○
一等洋灰壹千斤 金七、○○
煙筒灰百斤 金六、○○
缸磚百個 金六、○○
耐火粘土百斤 金一、五○
鋪地洋灰磚百個 金一、○○
洋灰瓦百片 金五、○○
日本大瓦百片 金四、五○
青亂石一車 金一、八○
白亂石一車 金一、五○
八分白色碎石子一車 金一、七○
洋灰製壓茶箱二號 金一、八○
同洋灰製二號 金七、五○
金州青石版一丈 金一、五○
金三、○○

小說 劍骨琴心（二十六）

第二十六回 洛亭城兩賢結拜 聚義廳群虎欽賓

多想正值恩爺福星降臨、彪兄弟應兄弟將來前程遠大、還着爺的洪福星哩、彪應答應就起席道謝、大哥怎說出這前程的話來、我們是感佩爺的爲人、不想求甚麼前程、與其在他人手下作個奴才、反不若就爽爽快快的做個强盜哩、

第二十七回 巧相逢遣人探消息 難取信聞語啓疑心

士英道、我也把這前程二字、看得連狗屁不值、不過在官的朋友、我也不能當面批駁他們不是、但這做强盜的事、也是你們的終身污點、古語道、是遭際不幸、才做這樣買賣、萬一失足破案、吃官裏們、那時有誰諒解你們這掌往不幸的苦衷哩、茅虎應道際、一齊站起說道、小人等不幸、爲官司逼迫、陷身盜賊止、圖苟且偸生、並不敢懷異志、自蒙恩爺義釋、此心無刻不思歸正、以贖前罪、以仰報恩爺、裴文現在給發僞批、各處訪緝、又屢次戴過財物、原是勢不兩立、今家恩爺吩咐小人們合胆同心、凡遇可消散裴文逆黨雖赴湯蹈火、亦所不辭、吩咐嘍囉取過十二根箭、一人拿着一枝說道、小人等折箭爲誓、個日後背了今日之言、就如這箭一般分身而死、說畢把手中之箭、齊々折爲兩段、士英大喜道、你兄弟們有如此忠心、將來必有好處、只今日這箭一折、早把裴文魂魄晤暗折落一半、也吩咐取一隻碗來、斟嘍囉斟滿、拿起一吸而盡、說道我替你衆兄弟們賀喜、吃這一杯喜酒、因看着月光半壁、已掛中天、照得那四圍松樹重陰疊疊、分外蔥龍、回頭向翠娥指着外山上一顆頂高大的松樹道、你既會劍術、這一枝大樹頂上、正中那一小枝、定走上得去、衆人把那松樹估着說道、那松樹上敢有十多丈、又在那山峰之上、離地有三四十丈、那正中的一小枝、看去如細竹條一般、隨風招颺、如何走得上去、一點得脚呢、翠娥把松樹仔細一估道、多分是上不去的、明試走一回、恩爺休要笑話、士英道我正要看你走法、翠娥把外面紗衫卸去、將汗巾把裏面小衫緊緊拴牢、脫去裙子、把鞋子重復扎緊、飛身一躍、已上臍頭跳過相近的松樹、只見兩手抓天、雙鞋路月、東跳西挪、斜擦橫竄、如蛇飄雀集、衆人把眼睛都看花了、齊々喝采、停刻酒罷席散、到次晨扎扮停當、茅虎等假送士英起身、士英吩咐他分路而進、於武城會齊、尋了客店寓下、彪虎去買一隻小船、把帶來的蒼網魚籃等物、安放船中、月娥姊妹、遂將進去、彪虎在店中收買活魚、往來接應、士英、應龍遠遠的跟船而行、直到日落、一櫥一櫥着裴太監旗號的船頂着一個閘口下歇、士英暗將第五號船旗色、指與月娥翠娥看明、并說知小小身材面貌及打動話頭、因天色已晚、不便行事、把船遠遠歇在蘆葦中、四個人坐了一夜、次

日天明、士英與應龍去上岸四處照應、月娥姊妹把船划上來、望着繡鳳白旗慢慢的划至船邊、相近中艙、月娥便伸起挽鈎、輕輕挽住、翠娥便拿着魚籃、安着兩尾金色鯉魚、飛身跳上大船、蹲在船沿上、一手撥開紗窗、把頭探進、去說賣魚、那船上各人、一來因是女人、二者年紀甚小、三者姿容出秀美、那裏肯輕輕放過、都出神呆看着兩人、由他去賣、翠娥鑽進頭去、口裏便叫賣魚、眼裏已把艙中幾個女人打扮、看了一遍、暗想那幾個人打扮、立在旁邊、是伏侍的人了、這一個妝束平常、相貌却好、又坐在椅上愁眉不展、不知是何等樣人、看那中間一個女人、有十八九歲年紀、衣飾與衆不同、一面淚容、如着雨海棠一般、托着香腮倚棹而坐、其身材面貌與全爺所說無二、其爲小小無疑、因說道、這河上都是山東人賣死魚的、我是吳江人養的好魚、若是吃過吳江鮮魚、嘗着滋味、不要當面錯過了、那中間女人、正是小小、因五七日不見士俊蹤影、暗想王郎定是苦壞病在荒郊野店、一會又想古有崑崙押衙、莫非王郎去訪覓異人、千思萬愁、日夜不寧、這日起來、沒情沒緒、又在出神搗鬼、初時翠娥上船、探頭叫喚、心裏還厭煩、因見一個少年美娃、不忍叱逐、然聽說吳江二字、心裏驀地一驚、再想他話裏倶有金針、一時凝思、便自直站起來、急急走近窗邊說道、我最喜活魚、你果是吳江人哩、翠娥道、這全靠吳江水生養着他哩、小小聽了、一發信是士俊所使、登時耳聰目明、眉花眼笑、一假作看魚死活、一手提那魚一個頭低着、直側過翠娥胸口來、翠娥湊著小小耳朶、低々問道、奶々可是許小々、把頭點了一點、翠娥忙道、王郎差我來的、晚上人靜了這邊、有緊要話說哩、小々急把頭點、那些女人都擁至窗前、也有看魚的、也有合翠娥攀話的、小々道、這魚我甚喜歡、你要多少錢、到艙上去問管事的支取、有好魚、再送幾尾來、你去罷、不要擔閣你、我去支罷、翠娥也見人的正事、說這尾魚、要八十文老錢、誰領我去支罷、不要誤了奶々的正事、小々叫一個使女

招募代派處

▲▲消息靈通 發報迅速

皇姑屯、攬軍屯、砂子溝、新城子、小新民屯、新村市、本埠日站、大東區

凡以上及省城附近各區市鎮欲派銷敝報者敢請即來分社接洽不勝歡迎之至

▲記載詳確 待遇優厚▼

滿洲報奉天分社

奉天大西關大街路南二號（東記印刷所舊址）

電話（滿）四二二四一 四二六一 二六一一 日六八五四

新式簿記招通信學員

人非有專門的學術不易在社會上立足欲學新的專門學術又因維持現在的環境和職務而又不能離身惟有投入本會函授部學得新式簿記為最好的一個良機因為通信教授第一不拘時間第二不曠正業詳細章程請附郵票四分寫明寄交新京滿洲郵政局私函信箱二號即寄

駐京大連銀行簿記講習會函授部啓

鍾鼎氏治耳萬靈油

專治癤腫膿血鳴癢聾聾等耳每付兩瓶現洋兩圓

總批發處奉天小南門裏宗仁府胡同東（鍾鼎居）新招現欵代理

感謝 奉天大西門外 振華醫院戒煙神速

敝人身體孱弱精氣虧乏故於無可奈何中每吸鴉片少許為之一時快慰時久愈弱而癮已成痛苦倍甚實無人生樂趣經友介紹於振華醫院該院長以成春妙手掃除多年蛇蝎苦累癮病霍然而愈毫無痛苦飲食倍增身體日壯敝人無以為謝特鳴報端以表謝忱

鳴謝人奉天十間房孟卓生

膏藥大王

專治腰痛腿痛脇背痛腹痛癥痛七日無不收有特效

奉天 永年西藥房 監製 發行（各埠藥房均有經售每貼國幣壹圓）

人造乳

救家庭之急、成嬰兒之福、此下奶靈藥、人造乳有悠久之歷史婦孺皆知

奉天 永年西藥房 監製 發行（任何縣鎮均有經售每瓶國幣一元）

招募日本產業視察團

勿失良機

季期 出發五月十日 歸期六月三日 共遊行二十五日間

報名期 五月五日止

費用 金一百四拾五圓也

遊途行程 京城、釜山、下關、嚴島、大阪、奈良、京都、橫須賀、橫濱、東京、日光、富士山、名古屋、神戶、別府阿蘇火山、熊本、福岡、門司、其他

〔報名期〕

主辦 日滿旅行協會（大連市聖德街五丁目二一四番地）

日本國際觀光局（各處分局）

後援 滿洲報社

詳細日程報名單函索即寄

瀋陽商務印書館代上海商務印書館發售

（一）預約書 宛委別藏四十種

定價八十元、預約價五十元、郵費二元一角（在奉交欵另加匯申匯水）

預約期 本年三月一日起至五月底止 出書期本年九月底

此書係清阮文達公搜輯四庫全書所遺之秘籍久為士林所推重本館于發印四庫珍本後復承故宮博物院擇宛委別藏未刊本四十種交本館印行俾與四庫珍本珠聯璧合全書分裝一百五十冊六開本用手工連史紙以金屬版影印書根上加印書名冊次凡前已定過敝館印行之四部叢刊百衲本二十四史及四庫珍本者特別優待照九折收價

（二）特價書 綴遺齋彝器考釋、共十四冊

定價三十五元、特價二十四元（在奉購買另加匯申匯水分館概不加價）

特價起迄期本年三月一日起五月底止

康德二年三月一日

清水電機洗染廠新張開幕之敬告

歡迎顧主特別犧牲減價三十天自四月十八日起請駕早臨

地址 總廠大西邊門外泰豐祥西隣 分廠奉天西華門志誠信西隣

電話滿四〇九〇 借三七四七

戒煙聖藥 盖氏特效戒煙丸

說明書函索即寄

總批發處奉天鼓樓南路東 世德藥房啓 借用電話三九〇六

新京 益發銀行

本行專辦各處匯兌並作存放各種欵項外放信用保證貼現抵押收存定期活期均可相商規定利率無不公道兌匯計分信匯電匯四票匯等類悉從客便所收匯費特別低廉信用素著手續簡捷久為各界諸君稱善並為便利顧客起見收付各欵及匯兌等而於營業時間外猶可通融茲將通匯各處地點列下、哈爾濱、黑龍江、安達站、雙城、張家灣、三岔河、吉密河事草、安崗、望奎、拜泉、克山、北林子、佳木斯、富錦、吉林、樺皮廠、下九台、四平街、大連、開原、島、鐵嶺、昌黎、奔城、太谷、湯家河、濟南、泰安、周村、淄縣、德州、煙臺、青島、太原、榆次

分行 公主嶺、營口、安東、上海、天津、北平、樂亭、山海關、留守營、昌黎

本行 營業部 電話二二〇五 匯兌部日電話二二六一 電報掛號華文四一三五 總經理室日電話二九六 儲蓄部日電話六七三 電話三六三

滿洲各商埠地均有分莊匯兌 河北 江南 山東 山西 各省城鎮匯價低廉手續簡便

學生欄

省公署召集會議 籌備春季運會 出席教廳長局長校長多人 討論運會一切規章

間島省公署、頃奉部令、關於建國以還、每年均有運動會之舉辦、以資發展體育、今年春屆運動會定於端陽節舉辦、蔡省長奉令后、爰於日前召集袁教廳長、張教育局長、杜校長、吳校長、及其他關係者開運動籌委會、討論運會之一切規章、並諭各校長提前籌備、以備屆時角逐云

安東教廳奉令 選派講習員

新京文教部前為講譯新編纂之小學教科書、特行招開教科書講習會、安東省教育廳已接到該部通令、聞安東省共選派五名、現已通知各縣選送出席講習人員、以便屆時前往、並限至本月底一律報廳、由廳檢別後、即派赴新京出席講習云云

縣立一校植樹 學生衣冠整齊

西豐縣一校長馮佐卿氏、率全體學生、出發植樹、鼓號宣揚、精神振作、步代整齊、衣冠俱備、而董子闓身負背包、活潑可愛、街談巷議、無不贊其齊整者、可想該校體育教員宮德文之用心、不為不苦矣

公民教育協會 虹支部成立

虹螺峴、茲有帝國公民教育協會滿洲支部錦州省總分部錦西縣分部長朱庸、攜同該部外務監督于鳳岐各職員等於日前來至虹鎮村公所下榻、該分部長已在本街覓妥市房三間、於四月二十日正式開辦、當即通知各機關法團等、並呈請上峰備案、該部之宗旨、為提倡全縣融合日滿文化、澈底普及公民教育、表揚孝子節婦義僕烈士、並宣傳王道促進政治之進行、想我錦西地處邊陲、融合日滿聯絡文化、對於教育之發展定有一番之起色云云

一個慈善機關 香山慈幼院(續) 能不使兒童 生活機關化

該院經濟是由政府每年供給十萬元、記者去參觀的那一天、由該院社會部陸君、出任招待、因為那天放假、所以沒許多人在讀書或工作、我們先看的是宿舍的一部、是兩層獨睡的鐵牀、鋪得非常平坦而整潔、一間大屋子裏、睡二十個兒童、在兩個大屋子的中間、是那監獲人的宿舍、對於這兩旁兒童的住室、全有門相通、門上有窗可望、據引導的陸君語記者、這樣的設備完全為夜裏照顧兒童方便而設的、宿舍共有兩樓、一樓住男生、一樓住女生、在這住的共有一百多人

看完宿舍以後、又領記者到各工廠去參觀、因為放假的關係、差不多全是家家無人、這次看的、共有織紉科、挑花刺繡科、(女孩)化學染料、陶器科、(男孩)是利用山上的陶土、濾成了以後、作成了很有意思的玩具、轉一圈、我們便由總院走出來再向靜宜園出發參觀家庭總部、到達之後、由該處主任黃倩眉女士、及朱女士熱烈招待、她們並且告訴記者、這家庭總部、是去年成立的、這裏的孩子、全是在小學部比較頑反的、這是一種試辦的性質、將來如果成績良好、全小學的寄宿生、全要分別到各家庭裏、她們又引導記者參觀這裏、共有十家、每一家的門口釘着個藍地白字的木牌、上面寫着、「吳宅」「張宅」一等字樣、這十家是分成兩條胡同來住、這兩條胡同的名子、一個叫「愛育村」一個叫「樂育村」我們去的那一家是「李宅」、十個男女小孩、正在院裏玩着、看見我們到來、全很恭敬的鞠了一個躬、喊着「客人來了」、「黃先生好」「朱先生好」、一個中年的女子出迎、這便是他們的媽媽李先生、他們的牀和宿舍的一樣、不過一屋祇有二個半(睡五人)他們是分開男女兩屋住着、這兩個屋子的左右、便在他們媽媽屋子、參觀了一週、覺得什麼處全夠模範家庭的滋味、一切、全佈置得非常整潔、裏面藏滿了快樂融洽的空氣、他們的媽媽告訴記者、在每天的夜裏、每家有一個家庭討論會、討論這一家中興廢之事、每一星期的星期日、這十家的小孩子聚在一起開一次講演會、因為時間晚了、記者告辭出來、臨行的時候、那一個個天真的兒童全很有禮貌的鞠了一個躬喊一聲「客人再見」、到記者執筆來寫這一篇的時候、那快樂的景象仍在腦中裏盤旋(完)

華教部調查 全國學術團體

平訊、教育部為調查全國已立案之學術團體概況、及職員數目起見、特訓令本市社會局並頒發全國學術團體概況調查表、最近概況、調查表職會員一覽表三紙、飭本市各立案之學術團體填報、社會局奉令後昨已飭令各學術團體表冊具填、呈報以便轉呈教部、本市已立案之學術團體、計、一、北平中醫學術研究社、二、北平國劇學會、三、中國營造學社、四、北平市農圃研究會、五、中國科學化運動協會北平分會、六、北平市國醫學會、七、山東旅平青年學術研究會、八、東北旅平青年學術研究會、九、北平建族國術研究會、十、北平國醫按摩正骨學社、十一、北平華北國術研究會、十二、東北青年學社、十三、中華全國鐵路協會北平分會、等十三會社云

華教部謀改進塾師 辦暑期訓練班 已通令各省市迅速實行 並充實中學校科學設備

南京訊、教育部為改進私塾、推進義務教育起見、特於日前通令各省市教育廳局、轉飭所屬各縣主管教育行政機關、自本年度起、利用暑期舉行塾師訓練班、又為力求中學物理、化學、生物學、動植物學、設備完善、增加教學實效計、已於同日令飭各省市教育廳局、迅即分別查明具報、茲將上述一令、分誌於後

一、查私塾之組織及課程等多與教育法令之規定不符、其教師亦多數為不合小學教員資格人員、對於教學及訓練方法、往往茫然不知、本應從嚴予以取締、惟當此教育未臻普及時期、在不妨礙當地小學招生等範圍內、自可任其存在、一面應由主管教育行政機關、多方設法、督令改善、藉以為推行義務教育之一助、茲為改善私塾、推進義務教育起見、令仰該廳局、轉飭所屬各縣市主管教育行政機關、自本年度起、應即利用暑期休假、招致各地私塾塾師舉辦塾師訓練班、其科目應依照塾師之實際需要、授以國語、算術、常識等科之

學生文藝

愛惜光陰

(鳳城縣立龍頭山十二小學校 趙玉海)

自古至今、幾千幾萬年、沒不是一天一天的、一年一年的過去、才到了現在、可是這光陰就好比河裏水一般似的、只能流去不能流回、想想在這個過程中改換多少朝代、辭去多少人物、一直到了現在的我、眞是令人可怕、但是在這過程式的學校中、我們師長常對我們說「夏禹惜寸陰、陶侃惜分陰、」你們學生、不能努力用功、恐怕光陰一去不可返回、在少年的時候、不勤勉去求學、到老年後悔也來不及了、要想回來了也是難了、一對於師長教誨、我們眞是沒有什麼話可說、所以我們在教室裏思想了半天、就知道古時的聖賢和大儒、沒不由發憤而得來些智識和學問的、由這看來我們在少年的時候也那可安費光陰呢!光陰眞是可敬可怕啊、所以我們在學校裏讀書、切不要曠課、並且又得努力求學、要倘有閒暇的時間、就把所學的功課、這才算得愛惜光陰啦!

清明記事

(鳳城縣立龍頭山小學校 李世寬)

舊曆三月初四日那一天、便是古人相傳下來的清明節、在這天早晨上學的時候、走在路上、看見那來往的行人、手中拿著紙香等物、這一定是祭祀墳墓的、我看到這裏、忽然看見一個老人、窮苦得很、便想起一件事來、心裏便立刻受了刺激、像我們在年青的時候、假使空空的把光陰空過了、不轉瞬間、不是和那老人一樣嗎?怎好把光陰空空的過去、種種情形、所以到校後、我的心裏仍然覺著感觸不已、便取筆記下、以作後日鑑誡

本級級訓解

(錦縣松山小學學生 金恩榮)

級訓者何、既一級訓育之方針也、一級之有訓猶船之有舵、車之有輪也、級訓顧可無哉、我級之級訓、為忠孝二字、既以忠孝為級訓、凡我級學友、可不有深刻之認識焉、忠者實也、乃無虛假之意、某也、在校盡其心竭其力、孜孜焉、矻矻焉、勤求學問、誠於所事、求眞實之學問、存眞實之性情、是學生之忠也、將來置身社會、服務於國、盡命以從事是忠於國也、亦即忠於君也、苟人人存此思想、則國基之固、可立待焉、雄立東亞、可預卜焉、殺身成仁之關雲長、捨生取義之岳武穆、非忠君者乎、忠既明矣、捨忠而言孝、孝者竭力事親之謂也、必使父母快樂、如意、然所謂孝者非謂一時之孝也、必時時孝於終身孝之、匪特於父母也、而凡天下之年長者皆當孝之列也、如大舜之孝感動天心、萊子之孝、斑衣戲彩、刻木侍親、良有以也、拾橘供親、豈徒然哉、所以留名史冊、後世景仰也、由此觀之、以忠孝為我級級訓、有由來矣、吾輩奈何弗辨奈何弗行哉

廣播日語講座

(每星期二、四、六、午前七點四十分開始講授) (教科書中等日語課本)

第二十二課 家畜 家畜

1 有牛和馬、也有羊。
2 牛和馬和羊等叫家畜
3 家畜在野地吃着草兒哪。
4 猪在猪窩裏。
5 猪是甚麽都吃。
6 牛拉着車。
7 馬快跑。
8 猪肉可以吃。
9 我愛騎驢。

1 牛ト馬ガイマス、羊モイマス。
2 牛ヤ馬ヤ羊等オ家畜ト言イマス。
3 家畜ガ野原デ草オ食ベテイマス。
4 豚ガ豚小屋ニイマス
5 豚ワ何デモ食ベマス
6 牛ガ車オ曳イテイマス。
7 馬ワ早ク走リマス
8 豚ノ肉ワ食ベルコトガ出來マス。
9 私ワ驢馬ニ乘ルコトガ好キデス。

10 猫兒捕鼠兒。
11 羊像山羊似的。
12 牛有角可是馬沒有角
13 駱駝是溫順的動物。
14 狗看家(守門)

10 猫ワ鼠オ捕リマス。
11 羊ワ山羊ニ似テイマス。
12 牛ニワ角ガアリマスガ、馬ニワアリマセン。
13 駱駝ワ溫順ナ動物デス。
14 犬ワ家ノ番オシマス。

練習問答

1 甚麽叫家畜呢。
2 家畜吃著甚麽東西呢
3 猪在那裏呢。
4 猪吃甚麽呢。
5 羊像甚麽呢。
6 牛有幾個角呢。
7 馬有角麽。
8 駱駝是甚麽樣的動物呢。

練習問答

1 家畜ト言ウノワ何デスカ。
2 家畜ガ何オ食ベテイマスカ。
3 豚ガ何處ニ居マスカ
4 豚ワ何オ食ベマスカ
5 羊ワ何ニ似テイマスカ。
6 牛ニワ角ガ何本アリマスカ。
7 馬ニワ角ガアリマスカ。
8 駱駝ワドンナ動物デスカ。

片假名發音一覽表 (日語字母發音一覽表)

ア阿	カ卡	サ沙	タ他	ナ那	ハ哈	マ嘛	ヤ牙	ラ拉	ワ哇	ン恩	ガ嘎	ザ雜	ダ大	バ巴	パ怕
イ衣	キ克—衣	シ西	チ乞	ニ尼	ヒ呼—衣	ミ米	イ衣	リ利	ヰ衣		ギ葛—衣	ジ基	ヂ基	ビ比	ピ批
ウ烏	ク哭	ス司	ツ粗	ヌ奴	フ夫	ム母	ユ油	ル魯	ウ烏		グ古	ズ玆	ヅ玆	ブ不	プ浦
エ噎	ケ哭—噎	セ塞—噎	テ貼	ネ內	ヘ黑	メ妹	エ噎	レ雷	ヱ噎		ゲ給	ゼ賊	デ得	ベ貝	ペ配
オ俄	コ刻	ソ索	ト托	ノ諾	ホ霍	モ莫	ヨ約	ロ洛	ヲ俄		ゴ個	ゾ作	ド多	ボ波	ポ破

本號專門照像各界贊許已屆念有八載茲為精益求精敝館主特赴東京澈底研究照像藝術業就回國並履各大商埠採辦應時器具佈景以助出品之奧妙

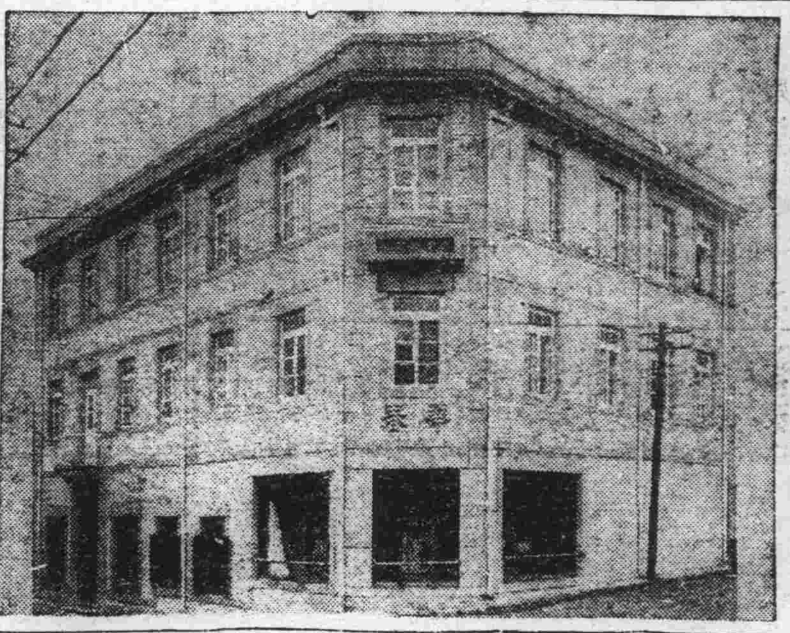

至于樓房之寬濶佈置之完全添備華服西服化粧服等又其次也光顧諸君盍興乎來

華春照像館啓

本館 大連市平和街六番地 電話(三)二六七二番
支店 金州城內火神廟街 電話一六六番

大連市西通六十四番地
王仁眼科醫院
電話六七五二號
地址在常盤橋西廣場電車道中間路北便是

新京義和謙參茸藥店特別啓事
啓者本藥店開設在商埠已歷十數餘年之久專辦滿洲山參鹿茸牛黃虎骨田雞鹿筋並西藏紅花人參犀角羚羊各種貴重藥材…(特此聲明)
新京義和謙藥店謹啓

春華醫院
患癧 治療 內科 小兒科 花柳科
(入院隨意)
院長東京醫學士 徐榮
大連市西崗東關街電車站旁 電話(三)一五七二番

五淋新藥發賣
一盒得利格諾賓(Doigon obn)
此劑為大阪醫科大學醫學士福原正義先生所創製為慢性急性五淋之新藥一經服用確能立奏效果
五日分—金一元五角
十日分—金三元
總發賣元 日本橋藥局 大連市信濃町四十四番地 電話(二)八三六二 振替大連四四九七

大連西崗
新昌號紬緞百貨店
電話 門市 (三)三八四七 批發部長 (三)二九〇四
青春綢 春美綿 博士呢 春絮 翡翠絨 品質堅牢 美麗絕倫

決不欺人的良藥
官准
平肝順氣 開胃健脾 舒肝健胃丸
此藥專治、男婦肝鬱氣滯、胃不消化、飲食停滯、時常打嗝、嘔吐酸水、心腹脹痛、兩脇攻痛、及心口疼痛、噎膈轉食、或心腹病塊、痞積、氣逆攻痛、肝火上攻、便閉血熱、肿脹膨症、因食積寒積、蟲積、氣積、及茶寒、酒寒、心腹病等症、凡係氣惱所患、無論老幼服之、準能見功、決不欺人、定價小袋現洋五角大袋一元
清血解毒 梅濁聖藥 尅毒丸
專治花柳淋病、各種梅毒、五淋白濁、魚口便毒、楊梅入骨、風火寒淋、尿道痛癢、小水不利、升天落後、梅瘡梅疹、功效、專尅毒質、而清血液、專滅梅毒菌、與淋濁菌之聖藥也、無論新久、均能有效、定價每袋一元
立案總經理 奉天鐘樓北 關東大藥房 (各埠大藥房均有經售函購不索郵費郵票亦可代價)

中華棧新社開幕
眞 大連常陸町三三、三七、四一、番地
正 旅客福屋
自蓋新式洋灰鐵筋三層樓房
破天荒十大特色
房屋寬濶各屋皆有自來熱水洗臉盆站櫃大鏡躺椅銅床錦被電鈴西式大磁盆沐浴室自由客小便分文不取水自來水小便器自來信紙信封大便器客用電氣則夏冬暖則信風俱全極完善應酬周到扇倍便利報關上稅價廉
本社電話長七九七一 樓上二一六四〇 樓上櫃電話四二〇六 五七四四
營口電話長九四九 新京電話長二一七九 中華棧 哈爾濱中華棧 道裏電話四三八五 道外運輸部電話二三一五 櫃電話二七〇一 青島中華棧 東棧櫃電話一四三一 電話一〇八八
大連市奧町中華棧 主人 張佩璇

痔瘡 救星
(急若患痔瘡便血、肛門裂創、痔瘻痔核、一般肛門病時、可到奉天鐘樓南一署前胡同三號李郁生寄廬診治不收診費貧者施藥)

齊昂鐵路公司廣告
齊昂鐵路公司全體股東均鑒逕啓者案查本公司股票自前清光緒卅四年開辦頒發訂有股票條例俾各股東遵守嗣以傳流日久輾轉讓售多不按照條例辦理向未到公司更名註冊以致紊亂不堪當民國五年雖經換發一次又多遺漏遂致新舊參差真偽莫辨對於股東之權利無由明確即於本路義務貢獻上亦多窒礙茲因清理以上弊端經本公司監察會議表決為整理股票務期澈底起見首宜鑑別清理藉免混淆而昭鄭重即定自陽曆三月十五日起至五月十五日止陰曆二月十一日起至四月十三日止兩個月為限凡持有本路股票者無論新舊一律應即繳送公司核驗註冊并須備戶主姓名單及印鑑一份一併送交公司存查以憑領取股票之用由本公司先行發給收據經考核後再行發還或換發新股票屆時另行通知其有遠道不能親到者函寄或委人代辦均可但通訊地址務須詳明註載並戶主須於股票左上角加蓋印鑑之戳記事關股東權利望勿輕忽除佈告外特此急告
康德二年陽曆三月十日 陰曆二月六日
龍江齊昂鐵路公司啓

力勝楚霸王
劉王力大人所共知然垓下一戰卒至烏江自刎未保天年何則蓋心志頹喪毅力消失心身不健有以致之耳近今科學昌明「保衛爾」應運而出驅除此種缺點猶疾風掃枯葉此各國醫博士及衛生局所共認而證明推奬者也「保衛爾」內含貴重成分足能改造體質增加血液健腦壯心添益精髓促進新陳代謝補體强骨精神飽滿作事不倦遇事果決具大無畏大毅力精銳神一命石可開效莫大焉霸王其下陳者耳
(滿洲帝國全國各商埠各大藥房商店均有出售)
保衛爾

神效牛肉汁
英商 總經理 和記洋行
奉天三緯路日長電話四一八四番

消閑世界

春眠

（文昌）

本來便被賦與「惰性」的人類，到了懶人的春天，是要比平常要懶三分的，而懶中最懶的事，又莫過於睡覺，於是，「春天」與「睡覺」便被人們聯合起來，而成爲歌頌的材料了。

睡覺，的確是人生中最舒服的事，在睡的境界中，沒有階級，也沒有貧富，分明自己明天還沒有飯吃，在睡中，偏可以飽食珍饈作著家私萬貫的富翁，分明自己是個從無親近女人機會的一白吃，樂一在夢中，偏能同着愛人，過着溫柔的生活，窮而生性彆扭的人們，也許覺得這箇直是在開自己的玩笑，其實，窮人惟有與自己開開玩笑，才有樂趣！

但，除了春天以外，又何嘗不可睡？何嘗睡不舒服呢？比如夏天，天氣酷熱，夜短天長，誰不在白天來一個午覺，冬天，蒙頭睡在被窩裏免得凍手凍脚，豈不舒服！秋大，我雖然一時指不出堂哉皇哉的理由，不過，睡一覺也許總比不睡一覺來得舒服，然而「春眠」又爲什麼常常被人常作，「什麼似的」掛在口頭呢？

我們無法證明：在彷彿什麼書上所稱道的「雅人雅事」如「陳摶高臥」是單到春天才睡，同時，我也不記得「劉皇叔」「三顧茅廬」時，諸葛亮「高睡未醒」是正在春天但馬致遠的「蛩吟罷一覺才寧貼，雞鳴萬事無休歇」一又分明說的是秋天的「眠」

有人說：春天的天氣，不涼，不熱，沒蚊子，也沒有臭蟲，而且，又睏的要命，所以，頂適宜於睡，我們姑且就承認這是「春眠」頂爲人們所稱道的理由吧？——反正天下的「理」是說不盡的

春天，據說是頂易惹起人們的「愁」的，那麼，本來便滿腹牢騷的人，應該更開脫不得了！

也許，有人會立刻聯想到「足以澆愁」的杯中物，然而只要你想進一口「杯中物」最低限度，似乎手頭得有幾個錢，無錢買酒，那麼，「睡覺」也有同樣的効果，無論你有多少不了的事，只消一睡便「萬緣俱寂」「無憂無慮」了

「有錢難買臨明覺」這箇直是一句經驗談，尤其在春天「臨明覺」中最舒服的境界，無過天色尙未全明，半睡半醒的那一剎那，那一剎那，知覺一半留在睡夢的境界，一半回到闇塵的塵世，若有知又若無知，據說人臨死時反是很舒服的，大概那時與臨死有同樣的意昧

早起睡醒後，躺在床上，眼睜着房頂，或者閉着眼默默的看着自己的身上的一切想想昨天在某處遇見一個漂亮的「蜜斯」，我看了她幾眼，她也還了我幾眼…：或者想想前天王二哥和王二嫂子，因爲睡覺蓋不均被手，吵了嘴又打孩子……自然會啞然的笑了，萬一你想起：前天爲請朋友吃飯花了一塊錢，挨了太太一頓罵，我昨天在課堂上，誤把「經濟」解作了「資本」給學生把臉笑得飛紅……反正一吃飯睡覺便是人生」頂好你轉轉念頭，少想這些事

睡覺，是擺脫一切的最妙方法，而春，又是一年之始，所以，擺脫了春的一切便擺脫了一年的一切，朋友！如果你不是「埋頭苦幹」之流，我勸你在春天多多睡幾覺！

屠戶

（靖宇）

光陰悄悄帶過我們的青春正相符了韶華虛度，馬齒徒增！暮春的天道雖覺慢騰騰的，然而仍禁不住時代輪齒的磨鍊，眞快！一天一天：一：轉瞬又是三個星期，唉！別無增進—髮和鬚卻並駕齊驅的長了長，以此深慨人生若夢，歲月幾何，悲々塵寰，任誰亦都是：『幾年白髮換黃顏，結果黃土埋枯骨！』罷了！然則人生途上雖無意味，但又擺脫不掉各人的絆絲，所以不得不苟延混下去！寬用昨晚的餘暇，揣起公備的理髮招子，出離樊籠式的屋中，一直奔向××理髮所——其和本櫃的距離，祗不過三番地的路程，藉時徐步街中，以賞景色，是季春的時序，尤其是大都市通衢的一個春宵，氣候溫暖微風習習，太陽早竟墜落於西山，夜神撒佈了幔紗，蔚藍的晴空沒有一塊雲彩，高懸着一個皎潔透亮的月盤散佈着點點繁星互相在閃爍在十餘丈寬而直長無垠平坦似鏡的柏油馬路上，來往的男男女女車水馬龍，好像螞蟻搬家那樣熱鬧，兩旁高聳的路燈，望去何異兩條無頭尾的火龍，照耀得滿街如同白晝，綠燈的垂青柳枝，映得愈發碧綠了，天然美景配着人間良辰，眞有形容不到的粵妙啊，我一面領略玩賞這千金難購的都市春宵，俄頃已來到目的地門外，當我尙未踏入宅的屋中，忽然心內起了一團怯懼——忐忑跳躍！

奇怪！怎麼剪髮還生什嗎恐慌？笑話！原因已早印入腦筋，而又身遭其一次蹂躪的理髮匠「屠戶」怕他再爲惠顧！

「屠戶」是××理髮所裏的一位理髮匠人，三十多歲的年紀，大頭圓臉，大肚腆胸肥重的身軀，牛喘般的呼吸活畫了一個屠戶模樣，論起他的高藝，是由客歲同人們領教體驗而評判的，經過某君遭其摧殘，光滑的頭受了幾處創傷後，以此滑稽的某君才贈與他個「屠戶」號，雖是他名符其實，當之無愧然而我們倒吃了自毀的侮辱！

我彼時鼓着勇氣，抱着大無畏的精神邁進屋中：「來煞」—請這邊！—裏面喊着歡迎的口號，七八個座位祗盧了一個，我猶未坐穩即擁來一個匠人，不幸！恰巧，又是遇見那個屠戶！

我在他手下雖成驚弓之鳥但我素性緩和，復因關碍他的生計和顏面，所以不好開口拒辭，另行擇選，只好啞子吃黃蓮，自認倒霉，聽其擺弄而已！於是他與我圍上一個白布苫單又在脖上扣了一條轆皮領，緊々地，像犯人帶枷般的不自由：「分頭麼？長點——短點？」屠戶向我問話

「呵！照樣罷，比上次略長些」我微顫的低聲答

他隨即操起剪刀開始工作我此刻心中自忖說：「幸王我是長髮，設如是剃頭亦怕免不了似某君那樣遭袂！：一經過數十分鐘剪髮告竣繼行刮臉，聽得刷々的刀聲激動我的心弦，不由提心吊膽，感覺面部熱拉拉的疼痛

險哪！是最後一幕，屠戶扯起我的耳朵呆々出神，差點挨上一刀，我當時瞥見鄰座有位摩登女郎正在修容她那美麗的姿顏，致引得屠戶神魂向往，所以我又險吃影響虧，原來屠戶尙有份寡人好色之癖，而其欲想「一放下屠刀，立地成佛」似此誠恐不易

慚愧！前後一小時的工夫我纔脫去難關，熬過此番劫難，慌忙々似落網之魚，懼喪回櫃，笑語同人，命筆爲誌

（完）

一九三五、四、二十，奉天

語諧

（雲心）

某筆記載，有王十二郎者繪一小照，題云「一貌堂堂掛在書房，有人來問，王十二郎」，後家道中落，其弟索而懸之，以非已像，即在每句之下加二字，遂爲「一貌堂堂無比，掛在書房屋裏，有人來問是誰？王十二郎阿弟」，後亦窮困，像復爲兄得因又續成「一貌堂堂無比之容，掛在書房屋裏之東，有人來問是誰之像，王十二郎阿弟之兄」

有喪父者，其舅來祭，叩首時故落其帽，不以手拾，而以首就之，甥跪棺側，見之破涕，舅乃謂其不孝，將揚言於衆，甥懼，賂以重金始隱，乃舅亦幽默之流，惟藉以訛詐，甥亦幽默之下焉者矣

友人言，某縣有名士，狂傲不群，有失驢者訴於官，官以報告太晚，無從緝盜，未受理，出而哭，過某於途問其故，具告之，乃赴縣府鳴鼓，爲狀至爲張惶，宰固識之，問何冤抑？曰：「我有驢將失，請爲我獲之？」曰「已失否？」曰「尙未」曰「驢既未失，何爲聲報？」曰「失驢而亂，豈不過晚乎？」一宰悟爲出資購驢與失者

聞曲阜有宜尼墨跡，詩爲「暑往寒來春復秋，夕陽西下水東流，將軍戰馬今何在野草閒花滿地愁」下署「仲尼」又俗傳莊子鼓盆歌「你死我必埋，我死你必嫁，我若眞死時，一場大笑話，世人笑我不悲傷，我笑世人枉斷腸，死人若能哭得轉，我也千啼淚萬行」均使人讀後發笑！

別離滋味

（雲心）

舊劇武家坡，開場四句爲「一馬離了西涼界，不由人一陣々淚灑胸懷，青是山，綠是水，花花世界，薛平貴好一似孤雁歸來」初讀每句意義，似不連貫，但一人歸來山河依舊，其淒涼意味，盡在青是山綠是水一句之中，江文通別賦有「春艸碧色，春水綠波，送君南浦，傷之如何」四句，初讀前兩句與後兩句亦不隔，但讀後頗有與「青是山綠是水……」一句相似之感觸，日前與友餞行赴車站時過一花園，海棠初放，草香觸鼻，其景色與別離滋味相混，乃想到文通別造意之妙，文通殆亦經過此情此景後所領略者，然則武家坡之開場四句，亦絕妙好詞也

潘安仁秋興賦，形容秋日之感觸，有句云「登山臨水送將歸」爲好友送行，於握手言別時，只覺口腔中有許多要說，而時間已不容你說情緒至爲緊張，而僅能道聲珍重，或竟無一語，迨舟車已去，躑躅而返，緊張之情緒已弛，僅餘一種回味，中心若有所失，想找人說話而已無人聆話，其寂寞無聊可知！安仁用以形容秋興，亦極恰當

水滸

（232）

第四十八回　解珍解寶雙越獄　孫立孫新大劫牢

樂和道：「他兩箇因射得一箇大蟲，被本鄉一箇財主毛太公賴了，又把他兩箇强扭做賊，搶擄家財，解入州裏來，他又上上下下都使了錢物，早晚間要教包節級牢裏做翻他兩箇，結果了性命小人路見不平，獨力難救，只想一者沾親，二乃義氣爲重，特地與他通箇消息，他說道，只除是姐姐，便救得他，若不早早用心著力，難以救拔」顧大嫂聽罷，一片聲叫起苦來，便叫火家，「快去尋得二哥家來說話」尋這幾箇火家，去不多時，得孫新歸來，與樂和相見原來這孫新，祖是瓊州人氏軍官子孫，因調來登州駐扎弟兄就此爲家，孫新生得身長力壯，全學得他哥哥的本事，使得幾路好鞭槍，因此人多把他弟兄兩箇比尉遲恭叫他做小尉遲，顧大嫂把上件事對孫新說了，孫新道：「既然如此，教舅舅先回去，他兩箇已下在牢裏，全望舅舅看顧則箇，我夫妻商量箇長便道理，卻逕來相投」樂和道：「但有用著小人處，儘可出力向前」顧大嫂置酒相待已了，將出一包碎銀，付與樂和道，「將去牢裏，散與衆人并小牢子們，好生週全他兩箇弟兄」樂和謝了，收拾銀兩，自回牢裏來替他使用不在話下

且說顧大嫂和孫新商議道「你有甚麼道理，救我兩箇兄弟」孫新道：「毛太公那廝有財有勢，他防你兩箇兄弟出來，不肯干休，定要做翻了他兩箇，似此必然死在他手，若不去劫牢，別樣也救他不得」顧大嫂道：「我和你今夜便去」孫新笑道：「你好鹵鹵：我和你也要算箇長便劫了牢，也要箇去向，若不得我那哥哥，和這兩箇人時行不得這件事」顧大嫂道「這兩箇是誰」孫新道：「便是那叔姪兩箇最好賭的鄒閏，鄒淵，如今見在登雲山臺峪裏聚衆打劫，他和我最好，若得他兩箇相幫，此事便成」顧大嫂道：「登雲山離這裏不遠，你可連夜去請他叔姪兩箇來商議」孫新道：「我今便去，你可收拾了酒食餚饌我去定請得來」顧大嫂分付火家宰了一口豬，鋪下數盤菓品按酒，排下棹子

天色黃昏，只見孫新引了兩籌好漢歸來，那箇爲頭的姓鄒，名淵，原來是萊州人氏，自小最好賭錢，閒漢出身，爲人忠良慷慨，更兼一身好武藝，性氣高强，不肯容人，江湖上喚他綽號出林龍，第二箇好漢，名喚鄒閏是他姪兒，年紀與叔叔彷彿二人爭差不多，身材長大，天生一等異相，腦後一箇肉瘤，往常但和人爭鬪，性起來一頭撞去，忽然一日，一頭撞折了澗邊一株松樹，看的人都驚獃了，因此都喚他做獨角龍

當時顧大嫂，見了請入後面屋下坐地，卻把上件事告訴與他，次後商量劫牢一節，鄒淵道：「我那裏雖有八九十人，只有二十來箇心腹的明日幹了這件事，便是這裏安身不得了，我卻有箇去處我也有心要去多時，只不知這夫婦二人肯去麼」顧大嫂道：「遮莫甚麼去處，都隨你去，只要救了我兩箇兄弟」鄒淵道「如今梁山泊十分興旺，宋公明大肯招賢納士，他手下，見有我的三箇相識在彼，一箇是錦豹子楊林，一箇是火眼狻猊鄧飛，一箇是石將軍石勇，都在那裏入夥了多時，我們救了你兩箇兄弟，都一發上梁山泊，投奔入夥去如何」顧大嫂道「最好，有一箇不去的，我便亂槍戳死他」

鄒閏道：「還有一件：我們倘或得了人，誠恐登州有些軍馬追來，如之奈何」孫新道「我的親哥哥，見做本州軍馬提轄，如今登州，只有他一箇了得，幾番草冦臨城都是他殺散了，到處聞名我明日自去請他來，要他依允便了」鄒淵道：「只怕他不肯落草」孫新說道：「我自有良法」

當夜喫了半夜酒，歇到天明，留下兩箇好漢在家裏，卻使一箇火家帶領了一兩箇人，推一輛車子，快去城中營裏，請我哥々孫提轄幷嫂嫂樂大娘子，說道「家中大害病沉重，便煩來家看顧」顧大嫂又分付火家道：「只說我病重臨危，有幾句緊要的話，須是便來，只有一番相見囑付」火家推車兒去了，孫新專在門前伺候，等接哥哥

飯罷時分，遠遠望見車兒來了，載著樂大娘子，背後孫提轄騎著馬，十數箇軍漢跟著，望十里牌來，孫新入去報與顧大嫂得知，說「哥嫂來了」顧大嫂分付道「只依我如此行……」孫新出來接見哥嫂，且請哥嫂下了車兒同到房裏，看視弟媳婦病證孫提轄下了馬，入門來，端的好條大漢，淡黃面皮，落腮鬍鬚，八尺以上身材，姓孫，名立，綽號病尉遲，射得硬弓，騎得劣馬，使一管長槍，腕上懸一條虎眼竹節鋼鞭，海邊人見了望風便跌當下病尉遲孫立下了馬來進得門便問道：「兄弟嬸子害甚麼病」孫新答道「他害的證候，甚是蹊蹺，請哥哥到裏面說話」孫立便入來，孫新分付火家著這夥跟馬的軍士，去對門店裏喫酒，便教火家牽過馬，請孫立入到裏面來坐下

良久，孫新道：「請哥哥嫂嫂去房裏看病」孫立同樂大娘子入進房裏，見沒有病人，孫立便問道：「嬸子病在那裏房內」只見外面走入顧大嫂來，鄒淵，鄒閏，跟在背後，孫立道：「嬸子，你正是害什麼病」顧大嫂道「伯伯拜了，我害些救兄弟的病！」孫立道：「卻又作怪救甚麼兄弟？」顧大嫂道「伯々，你不要推聾粧啞！你在城中，豈不知道他兩個？是我兄弟，偏不是你的兄弟」孫立道：「我並不知因繇、是那兩個兄弟」

石角山房隨筆

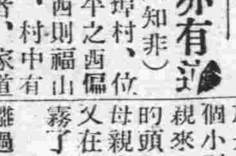

盜亦有道

（知非）

兩甲埠村，位於牟平之西偏，再西則福山界也，村中有唐某者，家道小康，至其本身，游手好閑，將一份家業，全都化淨，外面仍支大架子，內容則不嘻言說，唐某素有阿芙蓉癖，每在客屋吸食，卜晝而復卜夜焉，一夕獨臥客廳，堪雲吐霧，閉屋後夾道內，似有鑿牆之聲，於是手執煙燈以物遮其亮光，躡足屏息，至夾道觀之，既至掌燈照看見盜在此間挖孔，盜見人來急越牆欲逃，縱上牆頭未及下，即被唐某捉住其腿部，盜遂發言曰，君鬆手吾下來可也，下牆後，即隨唐某到屋內，唐某觀盜之爲人，而麗不惡，似非久爲穿○者，問有煙癖否，盜曰，不因此物，那得到此地步，唐某曰既屬同調，何妨即吸，無須客氣，盜聞言大方不拘，倒於榻上，燒煙泡如棗大，上之斗門，大吸竟至數口，然後始息，謂唐某曰，萍水相逢，不悉君信吾不信，余之煙癮雖過，而飢腸不時常鳴余爲君看屋，君到內宅無論何等食物，取來以顆枵腹，則感激不盡，但到內宅時，不得說余在此，恐寶眷聞之害怕，如家人相聞，只以他語搪塞之，唐某入內，取欲食之，兩人對談，對吸，如至交無異，東方明，盜謂唐某曰，余有包袱一，擱在村外土地廟之香爐後，煩君爲吾取來，唐某諾之，起身去，至香爐後，見果有包袱在，取視內有短刀一把，鋒利無比，至此方覺害怕，持之歸，盜語唐某曰，求君爲我取刀，正欲借之儆君也，凡是入村偸盜者，皆不欲帶兇器，帶則恐其傷人，即如今夜之事，幸余未帶此，倘帶在身旁，當君捉吾時，吾即不以刀及砍君，亦必以刀背砍君，君如此鹵忙，豈不受不白之寃乎，奉勸閣下，嗣後不遇此事則已，如遇此事，莫妙咳嗽示以動靜，使之早去，爲是，諺云捉賊容易放賊難，當三復斯言

零碎集

（光丕）

「大個王」「小個劉」是×中學的學生稱他們老師的稱呼，

◇

鏡子灰暗了，木梳擱在箱子裏了，這是因爲長髮剪去的緣故

◇

孩子奉了母親的命令，去監視父親到底在那裏抽大煙，於是父親的身後便時時有一個小影子在跟隨着，惹得父親來火了，一巴掌打在孩子的頭上，孩子哭着回家告訴母親去，但父親卻笑嘻嘻的又在一個美女的懷裏噴着煙霧了

◇

離過婚的女子被擯棄了，是應該的，因爲先前已有一個被她擯棄的人啊

◇

一個吃完「補腎靈」的人，倒在妻的懷裏說「這藥怎一點不見效呢」

◇

丈夫埋怨產後的妻說『你怎不生一個男孩呢！』女的回答說「誰叫你造一個女孩子」

◇

一個××會的老善人，一手拿了粥桶，一手拿了大棍，在喂那五條沒主的癩狗，突然跑來一條不認識的餓狗爭着吃，老善人舉起大棍，盡力打着說沒有你的份！」這也算「慈航普渡」嗎？

◇

夜愈短睡眠愈多，夜愈長睡眠也愈少，愈小的孩子睡眠愈多，年紀越老的人睡眠也愈少，戀愛的程度愈深，男女的睡眠也愈少

哈々！爲甚麼和睡眠發生關係的都成反比例呢！

◇

經營獨份買賣的人，臉上總有些驕氣，不希打理人，因爲你要不在這處買，別處是買不到的呵！

◇

滑稽買蜆子的人，對賣海貨的說「喂！蜆子怎賣的！」賣海貨的很和氣的答着說『蜆子你買多少？』

◇

農人的孩子，玩的離不了小車和鞭子，官府少爺們玩的多半是小脚踏車和氣槍莊稼媳婦煮完飯以後，要收拾院裏的草喂猪：官太太粧飾完後，要到電影院，劇場去逛，到底誰的福分大？

◇

要飯吃的老太婆，走到大糧棧的門口，哀求老板說「我一天也沒有吃飯！大爺賞幾粒米罷「滾，沒有！給你一個銅板！」老板拿一銅板自櫃檯扔出去，老太婆拾起那個銅子，一邊仰首望那幾個比房子還高的大糧囤子一邊走……

◇

挑着賣炭的窮漢，額角已流着汗珠了，遇着一位閑逛的丘八爺，急忙向道旁一躲，卻失足跌倒了！黑炭碎了滿地那位爺卻笑咪咪的走過去

◇

「女」的走過在男人的面前時無論她是怎樣醜，終要看她幾眼，男的要走過男人面前時，就是很好的朋友，往往也沒注意到

◇

極愛名譽的人，往往名譽在愛情裏喪失了

即事輓張立清先生

（韓輯五）

訃音接到幾長吁，學品如君今已無，焚得往生錢萬貫，九原之下莫愁沽。

其二

功名富貴等雲煙，妻子零丁劇可憐，不死病魔死於藥，君應含恨九重泉。

其三

曾記當年科考時，蒙君保薦拜宗師，（張公曾充保薦）龍門已得榮初步，援引深恩未報之。

其四

公園亭上攙楹聯，即景生情最麗嫻，身體雖亡名尙在，常留筆墨在人間。

其五

入修只届一年春，心亦仁慈功亦純，太息海城院會裏，如君誠篤不多人。

其六

廿年詩酒結知音，道院盤旋交更深，戒我多言平我氣，阿儂感謝到於今。

其七

歐風亞雨幾經年，愛國憂家未息肩，想是天教養靈性，召君早赴妙峰巔。

其八

天心何忍喪斯文，誰向蒼穹問夙因，道院從今嗟冷落，誦經研坐更無人。

其九

身葬泉台二月天，白楊青草倍淒然，傷心怕過淸明節，孤塚荒涼泣杜鵑。

其十

享壽六旬又五年，春來一笑謝塵緣，祝君早化丁公鶴，華表歸來即是仙。

咳嗽吐痰治愈於貴州

昔日人民之住居於偏僻遼遠之區如貴州者其幸運殊難與通都大邑交通便利之住民可比蓋有享用文化科學産品之機會也但自從郵務發達以來彼等亦一樣能享受韋廉士醫生藥局科學試驗室中諸藥劑專家所發明各藥之利益矣亦能同受韋廉士醫生藥局世界馳名各種家用良藥之禪益矣他姑不論但就韋廉士吸入止咳片言之下錄貴陽銅匠街一百十四號李光甫君一例即可槪其餘矣李君來書云『鄙人常患喉癢咳嗽吐痰等症一日閱報載有韋廉士吸入止咳片功效偉大比即試之果然不久咳止痰消效驗如神即頸項不舒亦一併治愈誠良藥也』

韋廉士吸入止咳片統治傷風喉痛氣管支炎氣喘以及喉胸各疾各藥房皆有出售或逕向上海江西路四五一號韋廉士醫生藥局函購每瓶大洋七角五分郵力免收

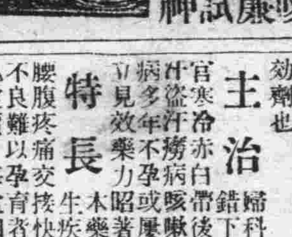

握現代治淋劑之最高權威的…

德國　梅濁尅星

▲愛廸那博士發現透膜殺菌法！

▲全世界醫師始得淋病根治藥！

淋病斷根的新法

淋病的難滅已成全球醫界的難題，要把淋菌巢窟醫好方才完全淋菌斷根，淋病怎樣可以算斷根呢？也是醫師及病家所渴望的一件事，然淋菌消滅就作爲淋病的治愈問究竟用怎樣的方法可以證明深部的淋菌確實消滅呢？醫師就用一種深部殺菌的新藥梅濁尅星把潛伏的淋菌完全殺盡，行了此法以後，即檢不出淋菌並且沒有其他可疑的症候時，大約可作爲斷根，經過了三月半年一年之後再行同樣的方法，沒有淋菌，而且經過了良好的時候就是淋菌治愈了還有一句話男人家已完全治愈，如不同時醫治她已經被染的妻子，這樣的醫治是一點兒沒有用的

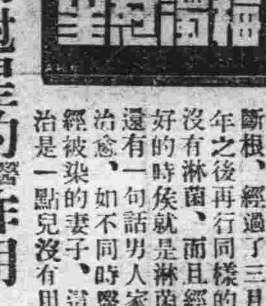

梅濁尅星的作用（醫治）

梅濁尅星爲愛廸那博士耗四十年之心血經二百五十五次的動物試驗，送請全世界花柳病院八百七十八處實驗，告成功的淋濁斷根特效藥，其藥性王道，功效的神速十全十美，實爲二十世紀醫藥界新貢獻

▲本劑有專門透入男女的深部粘膜細胞內，殺盡淋菌的特徵，所以服過此藥者的小便也有極其强大的殺菌力：

（一）藥性和平，毫無副作用，絕非檀油劣藥之妨害腸胃

（二）碍及生育等流弊百出者可比！

（三）專治急性慢性，五淋白濁，婦女白帶，膀胱炎，腎盂炎等症，有屢試屢驗的特效：

▲德國威爾耶大藥廠監製▼

▲梅濁尅星說明書函索立即寄奉▼

◎大連，華泰，華西◎營口，中西，五洲◎奉天，五洲◎安東，瑞祥泰◎長春，中西◎吉林，五洲◎黑龍江，中西◎鐵嶺，義和堂◎洮南，和發順◎普蘭店，康德記

哈爾濱道外六道街口　柯爾登洋行　獨家經理

龜齡機

龜齡機裝在美麗金盒中

龜齡機具有極豐富之滋補力老年服之轉弱爲强生殖力還少後活青年服有健腦强精元氣百倍凡生殖器病腎虛早洩性慾缺乏貧血作事厭倦消化不良視力減退等及女子經血不調子宮寒冷赤白帶下半產及卵巢發育不良難以受孕等尤爲有効

龜齡機養身　固精之有效

「龜齡機」是專治男女性病的良藥是男女愛情中秘實缺少兒女的仙丹返老還童的寶筏其一盒之効力遠勝中國參茸一斤故凡吸鴉片者年老衰弱者青年腎虧者均宜速服「龜齡機」無不見效

定價每盒大洋一元五毛現仍在特價期中買一盒送一盒（即一元五買二盒）外埠函購欵先貨惠郵費在內

大連華西藥房　長春中西藥房　四平街大德堂　安東瑞祥泰　吉林五洲藥房　吉林中西藥房　大連德記全棧

鐵嶺和發久　哈爾濱環球藥房　千金寨信仁堂　遼陽義和堂　普蘭店康德記　開原保康藥房　濱江亞洲藥房

江省中西藥房　公主嶺三合德　營口中西藥房　本溪湖濟生醫院　洮南德慶仁　洮南永和堂　洮南和發順

瀋陽鼓樓西　西藥總批發　金城大藥房總經理

鹿胎冷香丸

婦科大王

藥料高貴，效力確實，

每盒四元　每打四十元

根治經血不調赤白帶下久不孕育一經服用　無不立効

（說明書　函索即寄）

發明

査鹿胎由化學之分析研究內含有極豐富之胚胎腺（即內分泌液卵巢等）而內分泌液卵巢等又爲醫治婦科子宮病及經脈不調久不孕育等症之有效劑已爲世界醫學上所公認冷香室主人有鑒於此乃發明用化學方法配製鹿胎冷香丸蓋採取遼東壯年牝鹿原胎配以世界珍貴藥品聘請藥物學專門家以最新科學原理抽取鹿胎內之胚胎腺配製以成者故對於女科諸病可稱效力絕大有効劑也

主治

婦科聖藥鹿胎冷香丸專治婦女經血不調趕前錯下經脈閉止經來腹痛色氣不正紫黑成塊子宮寒冷赤白帶後腰腿酸痛夜不安眠午後發燒心跳心熱自汗盜汗勞病咳嗽氣虛血虧或胸腹脹飽飲食少息或子宮有病多年不孕或屢次半產連傷數胎以上各症一經服用無不立見效藥力昭著誠婦科第一有効劑也

特長

本藥內含有鹿胚胎腺故對於婦女因卵巢而發生疾病者有效凡經脈不調及閉止不姙娠半產腰腹疼痛交接快味缺乏顏面早老等均有良效因卵巢發育不良難以孕育者尤爲有效

△定價每盒四元每打四十元函購貨欵先滙寄費在內說明書函索即寄

總經理處　奉天鼓樓西金城大藥房

哈爾濱

興修江堤五月初動工
都市建設下月底發表
三棵樹至濱江站馬路計劃已定
道外公園先進行第一期之工事

哈市爲防水災築江堤一案、誌本報茲據建設局進行計劃情形業談稱、對於修堤經費、曾經佐藤局長偕木總務科長、一再晉京向中央商請撥發、中央方面已認爲利國益民、故允於所規定之經費二百八十萬元額數中、擔任三分之二、其餘三分之一、由哈市再爲籌措、但撥給期日、因中央對此款項正值編入二年度預算之中大約於最近期內即可撥發、再者哈市所擔任三分之一、目下當局亦籌劃之中、至動工日期計劃在五月十日云

又訊、對於大哈爾濱都市之設建問題、將於中央裁決後於下月底即可發表其建設計劃云

哈爾濱都市建設局、前計劃修築「三顆樹至濱江站」寬平大馬路一案、其測量及計劃情形、亦早見本報惟嗣因收買礙礎該路修築之房屋等情、以致動工日期尚無一定至該路之修築方法其地點當由三顆樹起至濱江站亦無再研究必要至道路全場爲三千八百米之長、四十米之寬將與南崗大直街馬路相仿直接賓縣、其修用材料、決採用碎石頭塊先行一步舖修云

重修道外公園一事、業經建設局交付於道路科着手計劃矣、至其修築方法、建設遊藝場所各情、已詳誌前報而建設局方面目下之計劃、除依該園面積重修外、並將園隣難民區一帶均改公園以便規模擴大、而便完備建設但其計劃建修期間、定爲三年繼修、本年爲第一期動工其經費觀僅籌得三萬元、將先從園地修築、再次依計劃陸續進修云

吉田中將來哈 視察濱江狀況

日本海軍軍務局長吉田中將爲視察濱江狀況、於廿三日上午三時五十分、乘飛機來哈、氏下榻於北滿旅館、於二十四日九時赴省署及各方面訪問、於二十五日午前十時乘飛機再往新京云

八田滿鐵副裁 視察畢返連

滿鐵八田副總裁以東部線視察完畢、因於昨廿一日已乘飛機返哈、旋於廿二日下午一時廿分由哈搭乘京濱線列車赴京轉道返連云

前田警務廳長 視察西部線

濱江省前田警務廳長、自於北鐵接收以來、各縣情形頗繁、而宜有巡視之必要、因之前田氏特於月之二十三日早搭車赴西部線昂々溪、齊々哈爾博克圖滿洲里、海拉爾等地巡閱各警察署、預定一星期歸任云

參事官會議 延期於下月初

濱江省公署、召集各縣參事官會議一節、現以各縣縣政報告書等文件尚有未能寄到者、以致不能應期於廿五開會、因之省署已改定於五月上旬再行開會舉行云

爲託兒所募集經費 開演藝大會

哈爾濱滿洲託兒所、自本年三月以來、投所兒童、忽達三萬四千四百九十七名、雖成績極佳、惟經費甚感不足故該所爲募集經費、以補不足起見、特請哈爾濱鐵路局協和會、及聯合婦人會等十壹處、協力援助舉辦慈善演藝大會、資藉募化、而日下該所業將演藝各項辦理就緒並邀妥滿日演員十餘名會場假道裏平安座電影院演藝日期定由廿四日起、演至廿五日止、開演時間爲午後五時至入場券售金票一元五角云

準備奉迎鑾駕 省長奉令晉京

濱江省公署、於二十三日奉到中央民政部電令、略謂聖上回鑾、行將幸京、中央爲嚴重恭迎式特電知呂省長務於二十七日以前到京、以便出席奉迎、並因御駕歸宮、或有何項賜旨、故限於五月二日以前暫行留京、其外並令金井總務廳長、於五月一日以前到京云云

又訊濱江省長呂榮寰氏、自奉到民政部電令後、已於二十五日上午九時二十分搭車首途晉京、對於省署一切政務已委前田警務廳長代理云

路局新運費案 積極研究中

關於哈市全部油房業、向鐵路局呼籲、實施保護運費一節、各情早載本報、而路局方面、對此項問題、認有考慮之可能、故路局關係方面日來正在積極研究之中、惟據該局關係者之談稱謂、於此項問題、路局當爲從速考慮、大約在可能期間計劃完成後、至如何程度、必即向

平日如常操作 爲何猝然身死

本市道外小六道街門牌四號吉興齋鞋店執事人、宿明辰年二十八歲、山東掖縣人、有同夥掌櫃之徐舉芳者、年二十九歲、亦掖縣人、以前並無若何疾病、諸日操作業務、突於本年二十日下午二時三十分許、正在工作之際猝然倒地、不省人事、當即延請西醫救治、未及服藥、即行死去、立即將致死情形報告死者之兄徐梅芳(四十三歲)知悉、乃兄以爲事出離奇、當即報告七道街派出所、將該號執事宿明辰及孫桂芳二人、一併帶至派出所備文送交正陽署訊辦矣

市公署衛生科刻已 開始施種牛痘
施行區域及日期均行規定 又發現猩紅熱患者

哈爾濱市公署衛生科、籌辦施種牛痘一節、詳情屢誌本報、然於二十二日上午已起始引種矣、當日前往種痘者民極稱踴躍、當日共計種痘一千餘名、成績頗佳、對於各學校學生種痘一項常年均由該科派人前往各校引種、而本年該科以各項衛生事務繁多、恐難依舊派員赴各校施種、故該科極望全市各校長教員等、宜速督催各學生前往附近警所引種、以免誤期云

至於施種期間、由二十二日起施行道外方面各警所、至五月四日止、計十二日、由五月六日起施行道裏新安埠六面各警所至五日十四日止計八日由五月十四日起施行於南崗方面各警所、至五月十七日止計三日、由五月十九日起施行於馬家溝香坊方面各警所、至五月二十一日止、計三日、由五月二十二日起施行於松浦鎮、顧鄉屯太平橋水上警署所轄方面各警所、至五月二十九日止、計七日總共施種爲三十三日惟望全哈市民、務須注意切莫失此良機也

又訊衛生科、於二十三日午前據防疫調查班報告、又於市內發現患染猩紅熱者五名赤痢一名、發疹傷寒七名、共十三名云

江水忽漲忽落 航界抱殷憂
救濟旅客擁擠 決以拖船運客

哈爾濱航業聯合局、關於開江後一切進行方針、已迭誌本報、前數日間、江水曾見稍漲、惟惜今春之松花江水忽漲忽落、致各船東一喜一憂、現下松花江水、距又日漸低落、據航業界談謂江水如是繼續低落、恐有航運不通之虞、蓋因下江三姓附近日下已感覺水淺之故也、前報關於決定濟濬江道、提出困塢船隻一節、現經該局雖傭用工人三百餘名、積極進行工作、惟因開江後、運往下江一帶之貨物頗鉅、各商家催請速爲運輸、故該局頗感船隻缺乏、不敷分配之憂若待困塢之船提出時、再爲轉運、尤非一二日所能辦到實有遠不濟急之憾、更有一般困居哈市之勞工份子、亦急待購票謀生於下江各地、故該局現已規定通融救濟辦法、決將現有之拖船暫作票船、售四等客票、以便載運赴下江之旅客云

見財起意竟行強搶 卒被警捉獲

有李玉亭者、係在北十九道街興發源染坊、充當染匠、於本月廿三日午前十時、在七道街江沿某賣船票處之門口外、見有一二十四五歲之奉天蓋平縣人穆福清者、手持國幣十元零五角、銅子八分、在賣票處購買船票、意欲去至下江、李某一見、頓起歹念、上前全數搶去、即行竄逃事被該處崗警李山所見、當即尾追其後、卒被捉獲、遂交錢塘派出所、轉送正陽署審辦云

六時三十分許、據日本憲兵隊滿籍密探員張金棠持憲兵隊長崔子訓之名片、來所報稱、茲有匪人段雲卿、山東濟陽縣人、年三十二歲、現在桃花巷西門臉側盤旋請往逮捕等情該所據報、當派警士數名、將該犯逮捕、現已送歸正陽署訊辦矣

砍殺日警長案 捉一嫌疑犯

關於窃犯砍殺日人警長上杉英兒犯潛逃一案、已誌本報惟自此慘案發生後、滿日警憲非常注意、經哈爾濱警察廳刑事科秘密偵查結果、判明本市道外長春頭街門牌五十八號萬豐厚切麵舖執事人劉樹禮、年六十一歲、山東掖縣人、其櫃夥劉月中、與該案有重大嫌疑、遂於本月廿三日午前八時許、派該科搜查股爾字偵緝隊警長王玉林往以上所述地址、將劉某逮捕帶歸本隊、嚴重偵訊

街頭拾零

△葛某車失神速● 月之二十三日午后十時三十分有葛增香因事乘自行車赴道裏中國十道街、聚興泰、因將自行車隨停放該號門前、及至事畢返出、則自行車竟不翼而飛矣、究不知被何人竊去、當時雖東找西搜、亦未能得着、以致無法、始報告新城大街派出所請爲查找、並聲明該車上有市品營業所之字樣云

△日婦買魚丟錢● 二十三日午後三時日本婦人小海者、在北市場買魚及其取錢時兜中之錢、亦歸烏有矣、不知何人竊去、共計丟失金票十八元云

△竊犯不幸被獲● 前竊偷地段街一警所警士張鈞昌之被褥一案、該被害人竟於北馬路一號捕獲、惟對於所偷去之物、僅剩褥子一床矣、所因帶所送交經緯警察署核辦、外經警署罰令賠償國幣十元、並依竊犯罪嚴厲儆辦云

△呼雉喝盧被捕● 本市道外正陽署錢塘街派出所、於本月十七日午後六時許、正在富錦頭道街北市場內施行檢查之際、見有一起賭徒、聚一團、賭要骰虎、當即前往捕獲、當場捕得申祥玉十九歲、于守海二十八歲、劉慶祥三十八歲、程元奎二十三歲以上四名遂即帶所備文轉送正陽署罰辦云

△失物珠還合浦● 前報日人有島輝男、於十四日被竊一案、迄今已多日、惟據有島輝男於十七日午後八時三十分報告經緯警察署謂前被竊等物現已於俄人手中查出、請速爲搜索云云、該署得報後、遂即派外事系巡官治必了諸夫與該事主日人有島輝男、同一前往該人所舉發之俄子電街六號、當將該嫌疑犯斯必其夫一名及搜出贓物數件、一併帶署訊辦云

△腳踏車不翼而飛●(十七日)午後二時四十分、有日本陸軍騎兵一等兵青島孝一因事乘自轉車、行至石頭道街時、遂將自轉車停放於哈爾濱鉛字局門前、即進入該鉛字局購買物品、未料之携物外出、竟不見其車之去向、同時雖各處查找、終未能珠還合浦、該人無法、故即報告橫道街派出所、轉呈經緯警察署爲其搜查云

△拾車報警招領● 道裏南半廠警士劉廷山、於十七日下午、在一面街及田地街口鐵道下坎處拾得無主洋車一輛、因之報告橫道口派出所、轉送經緯警察署佈告認領

逼妻爲娼持刀行兇 理應從嚴懲辦
張錫永甘戴綠巾不如禽獸 張金氏不願爲娼紅顏薄命

有張錫永者、現年四十四歲住於道外富錦二道街門牌二十號、於十五年前、以大洋五十元、在煙台濟良所領得張金氏爲妻(廿九)自領得後極稱相安、生有一子一女、子名發子(十四)女名愛蓮(十二)近因家中貧困、逼令其妻爲娼、其妻不允、即行嘈鬧、其妻無奈、遂於去年冬在爐襠胡同、操作皮肉生涯、約十餘日間、其妻因以羞恥爲念、體面攸關、執意退業、逐行還家、孫某一見頗爲不滿、於是爭[illegible]數次、經鄰近解勸、遂作罷論、不意於數日前、張某又在新站爲其妻謀妥一飯館女招待職於廿二日早九時勒令其妻去就、妻仍執意不允、因而又行口角、張某於是大怒、惡火頓生、將菜刀舉起、照其妻之頭部砍下因中重傷二處該院更夫見事不佳、恐肇人命、赴至門前攔住、立扶其妻至分所報告、因而轉送於正陽署、該署因係夫妻口角鬪毆、何能懲辦、祗得着令回家仍圓其局爰云

市內匪訊一束
南梓廠發生搶案 正陽署捉獲匪類

本市道裏經緯署許公路派出所管界南梓廠門牌一號徐京五、年三十一歲、山東平度縣人、於本月二十二日午後十一時許、突然闖進滿匪五名、二匪把住門口、三匪一齊擁入、一匪身穿青棉袍、頭戴青毡帽、一匪身穿藍大衫、光頭無帽、一匪身穿青棉袍、光頭把門者、衣著未詳、均操山東口音、進屋二匪持槍、一匪徒手、進屋後大施威嚇、計搶去水獺領便服大氅一件、小孩金牌子一個、小孩銀鐲子四付、金手鐲二個、鋼克手表一塊、國幣拾元、共值國幣一百餘元又搶去同居韓人金明軒之金克手表一塊、金票五十餘元國幣三十餘元、古銅色大氅一件、金手鐲一個、共值國幣二百餘元、搶畢而逃、治事後報告該管派出所帶警起至時、匪已潛逃無踪矣

本市道外正陽署刑事系李再白持館義雄二司法主任、率同花警長劉王二翻譯、姜樂二委長破獲巨匪、搜出槍枝一案、已誌本報、茲經李再持館、二司法主任、一再嚴訊、結果、始由原犯王金福口中供出同夥程占文曹景波王錫九鐘老疙疸董雲峰陳玉峰等、曾結夥行搶道外北八道街家、華美樂房樓上住戶王瑞亭、因強搶未遂致被欒永年委長姜文閣委長跟蹤在南六道街、苦力岳鴻江家捕獲、除程王鐘三匪在逃外餘匪盡皆落網、併供出前在

市內作案數起、現尚有短八分匪槍二枝、因被捕之日情急之下、將槍扔於七道街太原街門牌二十七號院內廁所內、李再白巡官復於本月二十四日上午十時許、派警至所供地點起槍、果在該廁所內、將槍起出、併有子彈十三粒、現已帶署備文轉送刑事科訊辦矣

本市道外正陽署承德街派出所內、於本月二十三日午後

勦匪捷報彙誌
各隊俱有斬獲並救下人票

濱江地區警備司令部、據騎兵第二十九團團長郭德彰氏報稱、於本月二日上午十二時許、帶隊至增盛永燒鍋附近卞家店時、與匪首濱江好老來好等合股匪六十餘名相遇、該匪倚據屯溝之險、密設匪卡、頑強激抗、郭團長當即密令第一連中尉連附田廣玉、少尉連附馬玉昆、帶隊攻打北面、第二連第二排長趙文閣攻打南面、郭團長自率第二連一排及迫擊炮連由西面進攻、佈置就緒後下令攻擊兵士奮勇、併以迫擊炮攻打匪巢、匪勢不支、激戰二小時、匪經還擊、率匪向東南方潰竄、經該團追擊之下、併獲匪徒二十名、六名、得獲雜色大槍十五枝廳馬十餘匹、救回人票五名除將人票命令具保開釋外、併將匪人首級割下、攝影示眾

濱江地區司令部山林警備隊鄭支隊長、於本月十九日率隊出發、至中和鎮西南方六公里十里長亭地方、與匪傅子仁義合好小三省等股合股二百餘名相遇、激戰二小時、匪二十餘名、救回人票十六名、得獲大槍三枝馬三匹、餘匪現有逃往依蘭境內模範村、四月七日上午十時許、與趙尚志率匪百餘名、身着黃色軍衣、武裝整齊並持有滿洲國旗幟、編滿洲國剿匪軍名義、入賂贊才窩鋪與山林警備隊第二營之第六第八連相遇該連附等率隊迎擊、經二小時激戰、匪勢不支、往援、始向北溝山中竄逃

拉濱線水區柳崗 爲匪焚掠殆盡
槍殺村民六十餘名 安樂鄉屯竟化人間地獄

哈爾濱鐵路局、據拉濱線車站電稱二十日夜十時許、在拉濱線水區柳崗附近之屯中突潛進大帮胡匪四百餘名、由匪首好林率領當全部匪徒到屯之後即大肆搶掠並放火焚燒街市、勢甚猖狂、倍極兇慘、因之闔屯居民均恐慌失常、一時安樂屯鄉、竟成人間地獄、是時幸有警察隊路警隊聞風起到、立與匪徒接觸、匪徒武器亦極完備、並有機關槍多架、以致迄至午後二時始得擊退、結果擊斃匪徒五名受傷者不計其數但多數被餘匪救逃竄避、至該屯居民被匪擊斃者六十餘人、警察隊受傷兵士一名頗極慘目

又訊二十日下午三時五十分、一面坡鐵路俱樂部附近某澡室、不知何故、發生火警、是時經守備隊協力施救、終以火勢熾烈以至午後六時許始得完全撲滅、其損失頗巨、一時難得詳細云

西安 植樹節典禮

本縣於月之二十一日、爲舉辦植樹節實行綠化運動、先期由實業部領到松楊樹栽一萬九千餘株、縣公署除責成實業股人員、提前籌辦外、昨已函知各界、在成內倉房東舉行植樹典禮、屆時仰各界前往參加、本日上午十句

鐘、由買縣長前島參事官、及各界首領、各校職員學生、軍警團隊、齊集會場、舉行植樹典禮、其儀式列下、一、振鈴開會、二、官民人等一同入場、三、植樹人員各自植樹、四、掛標記木牌五、主官講演植樹義意、六散會、七、攝影、八、散布傳單、本日參觀民衆、不下三千餘人、並由百十戶長領導按戶門前均栽植柳樹、以期實施綠化云

洮南 李司令檢閱駐軍

本縣駐在第四旅司令部消息新京地區司令官中將李文炳爲檢閱駐洮軍隊、定本月二十一日晚十一時來洮、是以該旅已先日通知各機關並籌備到站歡迎事項及沿途警戒事項、茲誌其行事如左

一、到着時日四月二十一日午後十一時五十二分
二、宿泊地南滿旅館
三、沿途警戒
一、東站至大東門爲鐵路警察警戒
二、大東門至南滿旅館爲縣署警察警戒

胡匪當路行搶 櫃夥受微傷

本城興隆街路南惠濟當、櫃夥王雲才者、於月之廿日上午九時許、奉命持支票往中央銀行取款、計二千圓國幣乃待由中央銀行取出後、以布巾包好、持之而出、不料即被匪人所垂涎、當即隨行王某之身後、得便下手、然王某直奔本櫃、所行走之處、乃係興隆街、來往之人不絕、故匪人未敢動手、且北面又有胡同、人跡較少、遂乘此機、拿出手槍、易於逃竄、豈知王某敏捷、時刻注意、突然見此情景、知事不好、望及匪人貼身之際、乃即拔脚即逃、當時該匪在後開槍射擊、王某命不該絕、子彈只由相差兩步之距離、但左腿上部、皮膚擦過、並未害及生命、王某雖中傷、仍前逃不息、匪人見事不佳、乃由啓文書局同內逃去、彼時匪人持有兇器、因故無敢追、王某見匪人已遠、當即步行回櫃報告情形、而腿部已鮮血淋漓、而未損失分毫、誠不幸中之幸也云

齊齊哈爾
皇上回鑾期已近 警廳澈底警衛
分班施行嚴密檢查市內妓館劇場零賣所及旅店

齊々哈爾市警察廳、前皇帝陛下訪日之警衛關係、施行特別大檢查、以謀市面之平安、幸迄今日未曾發生若何不幸意外之事件、此誠負有治安責任者之努力、始克臻此也、現以皇帝陛下、鑾駕不日又將歸朝已定於二十七日朝到大連、當夜返京、因此本市警廳、爲謀澈底警衛、已由目前分兩班施行嚴密特別大檢查、凡妓館劇場阿片零賣所、以及旅店等間雜人集合所、均加以慎重搜索、以防不逞分子並危險物件之發動、聞其第一班、自午前四時至七時止、其第二班自午前九時至十二時止、共組成十一班、輪流檢查、其午後班則自九時至十二時止云

瑣聞

△醫院施種牛痘 (熊岳)各醫院藥房、現爲預防天花起見、近日以來、紛紛黏帖廣告、免費施種牛痘云

△設立新式食堂 (三道溝)本鎮春和館自帖出歇業單條後、即有商人王卉芳、與該號司賬員于成賓、共同出資兌妥、重將房舍修理、內部整頓一新、改名爲卉芳春、已在上月開市、查于爲商場老手、王則交際活潑、二人魚水相投、營業極形發達、近爲擴充生意計、又擬在門前建造新式食堂、已由大連某號聘請上等廚師、則將來之卉芳春、必盛酒池肉林、山珍海錯、友如雲朋滿座矣

△慶源旅館遷移 (本溪)本縣之旅店林立、惟普不講衛生、旅人苦之、然有慶源旅館實係湖山最好之旅舍、該商經理人爲謀旅客安適計、不吝巨資賃妥東大街而北樓房一所、陳設美麗、包房寬潤、茶役殷勤、應酬格外週到、特備潔淨被褥、處處謀旅客舒服、宿費既廉、格外招待、投宿諸君無不適意、實乃旅客幸福鄉之云

△植樹典禮隆重 (西豐)當局、見該地荒廢深爲痛惜、遂通知鄉村城市均於隙地植樹、而資民利國富縣內、假穀雨之辰、令各機關首領於南門外舉行植樹典禮均各親手培植、縣長內務局長、各校學生宣傳講演散布傳單、至十一時許始行撮影而散云

△擧行植樹典禮 (海龍)四月廿一日、爲穀雨節我海龍縣長趙殿第、率領各校學生、各機關首領、排隊齊集鐵道北苗圃舉行、植樹儀式(一)全體向國旗行三鞠躬禮(二)唱國歌(三)縣長演說植樹之利益(四)攝影、(五)學生每人植樹一株畢即返校

△老叟何故自縊 (安東)一區 武營村、通天溝河北岸樹林中、於十四日午前八時、發現一老叟自縊身死、年約五十左右、身穿小棉襖、足穿膠皮鞋、似係苦力狀、已報警轉請法院檢驗、飭堆招領驅屍在案云

茲訂於四月二十七日至四月廿九日就營口三江會舘內舉行公開書畫展覽會恭請光臨並祈指導

免費參觀時間 上午九時起 下午六時止

杭州西湖西泠書畫社流動展覽會謹啓

雖不可思議 然而神妙 實有其存 至理于其間

碟仙

奇極人鬼通信 靈極科學萬能

神妙靈異 有問必答

一隻普通的碟子、眞能自己即轉動 與親友魂靈談話、過去現在及未來

這一張靈乩圖無論問求財謀事、求子、吉凶、禍福他都能指示您一條明路是得到此圖從今後無須算命問卜、起課、求籤等等

靈乩圖說明

伍廷芳博士 遺著靈魂學

伍廷芳博士生前研究靈魂學有年世人多知其常與神仙鬼魂談話在歐美時以科學的新法發明碟仙

科學靈乩圖

乩圖常用此圖招至神鬼談話問答靈驗無比此圖有字三千餘用黃紙紅墨敬製就施乩方法極簡便祇須於夜間靜之處在信仰深者操練熟者白天亦可絕不發生問題將圖舖在棹上用普通之小碟一隻覆於圖上此碟自能自動旋轉指出圖上之字以答覆一問事者無論何人之魂靈及神仙佛均可招到無論何事均可詢問有問必答百無一失一者壹問答宛若平生其聖雖近而其理固有學說可據且請應招之魂自報姓名生時之歷史不須玄虛不用沙盤眞大奇事也可後碟必仍走回原圖處也茲特由香港運到以供我國人士研究哲學之興趣

爲兒女者時有想念您死去的父母乎 當父母者早晚思念您的死去兒女乎 都能招來如同當面談話可得到安慰

(靈乩圖每組大洋四角外埠函購加掛號寄費一角附送施法詳細說明書外埠請招代銷處)

奉天鼓樓北 章福記書局總發行 電話三九九八番

ADALIN 安眠良藥

阿特靈安眠藥片爲世界馳名性質和平功效神速服後立能酣睡極爲自然醒後復極爽快絕無頭暈疲倦等弊又無後作用故雖常服亦無妨害不致成癮且每服必效非市售他種安眠藥可比

YATREN 治痢極品

藥特靈丸爲治痢特效藥品專滅一切病原蟲菌對於傷人極劇之阿米巴痢疾能消滅病原乃危險白痢病之新藥中之一切病菌無論急慢性赤白痢疾均可治愈並能預防痢疾之傳染

拜耳大藥廠

清便靈葯 HELMITOL

小便混濁請服海而密妥能消毒淨化尿道切實消除混濁之酸性並能令尿液恢復在膀胱及尿道止痛且其味甚美服之舒適毫無流弊

開胃聖藥 OREXIN

胃不消化食慾不振最足使身體衰弱請服真正直接助消化之歐力新消食片能使胃酸增多促進胃腺體之功能兼使消化中樞神經振作增進食慾並吸收食物之滋養料裨益身體

東京 尾澤監製 全治水

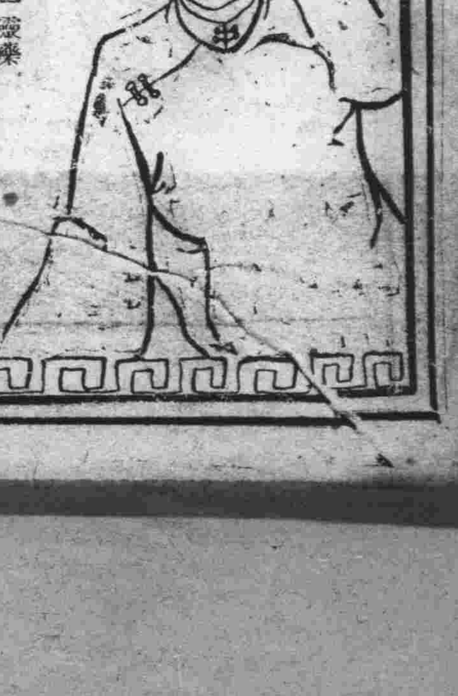

皮膚病第一靈藥 本堂監製馳名頑癬藥全治水、是敝舖獨特之秘方、他家不備之聖藥也、專治乾癬濕癬、陰囊濕疹、蛇皮魚鱗癬、瘡癤疱等一切頑癬、疥癬及白斑風諸症此藥塗擦不過五六次而全治 雖多年惡癬亦能斷根、靈妙神奇、無論男婦老幼百試百驗、此藥專治以殺虫消毒爲主、功效神速、前試頑癬第一之靈藥、代未曾有之仙方也 全治水藥價二角、三角、五角、一圓、二圓、各埠著名藥房均有代售

請指明時尾澤堂全治水本藥製造元 商標登記 同種類似藥及商標注意

總批發處 東京市神田區神保町三丁目四(九段下大通) 尾澤商店 合名會社 振替東京一六一二

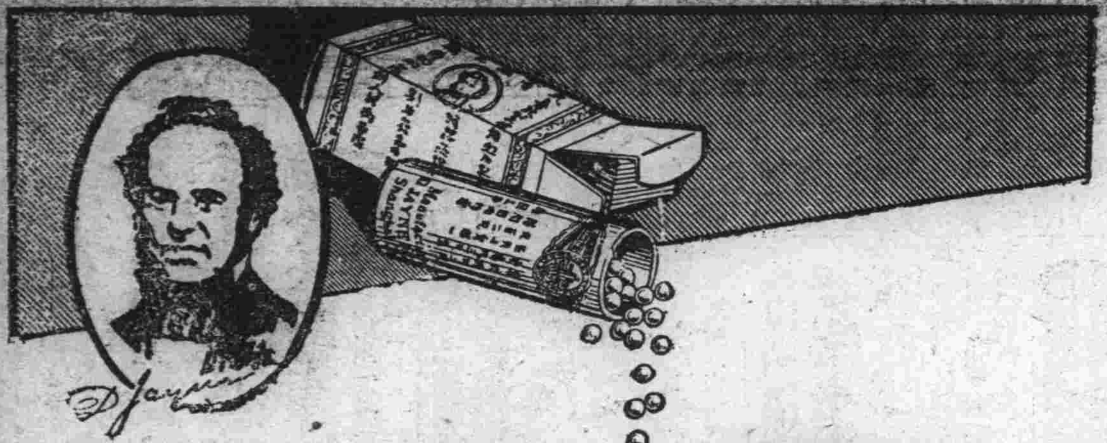

燕醫生精製 家庭之良藥

燕補丸

潤腸導滯・効力神速

開胃健腦 補血強身 紅血丸

久咳吐血 化痰益氣 除痰聖藥

四肢麻木 跌打損傷 引病出外藥

霍亂吐瀉 紅白痢疾 去風藥酒

嗓啞喉痛 潤肺止咳 止咳藥片

（諸君購時請注意燕醫生照影及親簽筆字庶不致悞）

解血毒藥

清血解毒 諸般雜症

美國燕醫生父子藥廠監製

總經理 英商老晉隆洋行

奉天分行商埠地十一緯路（日長電話二九五二番）

「人生七十古來稀」

董海清君玉照

在返老確屬無法之時用這古諺以慰那年高體弱之人或此種老人用以自慰或亦適宜但是此種安慰的法子現在可不用了因爲韋廉士醫生紅色補丸由其補血益血之功已便許多八十以上的老人得着新精神新體力矣更何用空言安慰乎如江蘇鹽城理教會會長董海清先生即此種老人之一也董君來書云「鄙人因事務紛紜以致精神衰頹體弱多病造至古稀之年精力更不如前後有友人盛道韋廉士醫生紅色補丸爲強身妙品余即購服未及半月便覺神思稍勝飲食漸增續服不久前態盡去現已八旬有六尚壯似幼年非韋廉士醫生紅色補丸之功安能得此耶」韋廉士紅色補丸爲可靠之返老還少補品統治早老腦弱胃呆失眠各種瘋痛瘧疾病後虛弱以及婦科各症屢試屢驗無論老少中年均奏一樣神效各藥房均有出售或向上海江西路四五一號韋廉士醫生藥局函購每瓶大洋一元五角六瓶八元郵力在內

（一切信件可由奉天大和記洋行轉上海韋廉士醫生藥局）

對於演說家及歌唱家 韋廉士吸入止咳片 有鉅大之助力

倉隱秋女士玉照

清爽之喉管與洪亮之聲音同爲演說家與歌唱家成功之要素如得韋廉士吸入止咳片以爲之助則二者之獲得固易事也此片芬芳爽適含在口中緩緩溶化即揮發一種清涼氣體適循呼吸器全部使喉間舒適聲音清亮蓋其功能補益喉管俾歌唱家與演說家得充分利用其聲帶而不覺吃力且此片具有偉大滅菌治療原質故又善治傷風喉痛痰喘咳嗽氣管支炎以及其他喉胸各疾倉隱秋女士爲上海溫文爾雅之女劇家也其來書云「鄙人前因身體勞倦又兼氣候無常疊患咳嗽傷風試服他藥奏效殊鮮迨後含用韋廉士吸入止咳片不惟傷風痊愈喉痛解除且覺喉間舒適發音清亮也」韋廉士吸入止咳片各藥房均有出售或逕向上海江西路四五一號韋廉士醫生藥局函購每瓶七角五分郵力在內

春發勢旺

素患皮病者常有春發勢旺之感覺此中原因雖至不一但有一種速效可靠之治療即搽用如意膏是也此膏係著名韋廉士醫生藥局之出品防腐力大皮病微菌一觸即斃而却又清涼舒適止痛如神擧凡濕疹疥癬乾濕腫毒癩跟爛脚均善治之山東廣饒城北史家口張君心齊來書云『鄙人常患濕瘡遍擦各藥不能根治旋愈旋發最後擦用如意膏甚爲滿意立覺痛止不久全愈迄今從不復發眞足佩也」治療皮病如意膏固極靈驗即治療皮傷如割破燙傷跌損蟲螫之類此膏亦屬神效無比各藥房均有出售或向上海江西路四五一號韋廉士醫生藥局函購每盒大洋七角六盒三元五角郵費不取

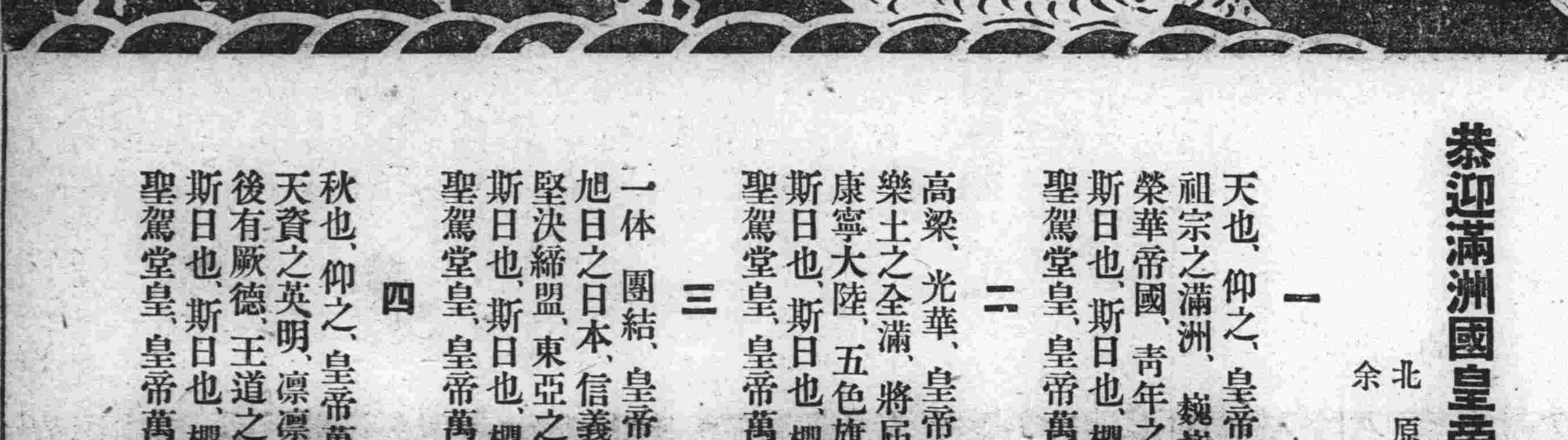

カルピス

滋強飲料

恭迎滿洲國皇帝陛下奉迎歌

北原白秋作詞
余亦仙意譯

一

天也、仰之、皇帝萬歲、皇統有本。
祖宗之滿洲、巍巍乎、王者正位、
榮華帝國、青年之滿洲、滿洲、
斯日也、斯日也、櫻開矣、擧國恭迎、
聖駕堂皇、皇帝萬歲、歡呼若狂、

二

高粱、光華、皇帝萬歲、風景無涯、
樂土之全滿、將屆矣、充滿王化、
康寧大陸、五色旗滿洲、滿洲、
斯日也、斯日也、櫻開矣、擧國恭迎、
聖駕堂皇、皇帝萬歲、歡呼若狂、

三

一体團結、皇帝萬歲、國防有侯、
旭日之日本、信義焉、其利斷金、
堅決締盟、東亞之滿洲、滿洲、
斯日也、斯日也、櫻開矣、擧國恭迎、
聖駕堂皇、皇帝萬歲、歡呼若狂、

四

秋也、仰之、皇帝萬歲、興隆有故、
天資之英明、凛凛乎、神威蘭薰、
後有厥德、王道之滿洲、滿洲、
斯日也、斯日也、櫻開矣、擧國恭迎、
聖駕堂皇、皇帝萬歲、歡呼若狂、

左列各人請飲用之
患胃腸病者　常
患便秘者　姙婦
產婦　發育時期
之小兒
請於左列時間飲用
之
食後　疲勞後　工、
作後　運動後　款
客及其他思飲之
時間

無酒精滋養健體强精飲料

珈爾比斯

珈爾比斯製造株式會社

本社　日本東京市麴町區丸之內三丁目有樂館內

大連出張所　大連市連鎖街常盤橋通

大連

訪日記者講演大會
已得盛大開幕
聞日本對滿的眞意滿場均雀躍
覩皇帝受熱誠奉迎又十分感激

萬人待望中的訪日記者團講演電影大會、已於二十六日晚六時三十分、在市內敷島町日本基督教青年會館、開盛大之會、當時入場之紳商士女以及學生人等、絡繹而來、比及開會之前、會場內已無立足之餘地矣、於定刻在滿場鼓掌聲中、由主辦者三報社代表者登台、先致一場之開會詞、然後由三報社之訪日記者諸君、登台依各位在日本親自見聞之日本朝野之歡躍恭迎滿洲國皇帝陛下的實在情形、及日本一般的情況等、更於同時放映、皇帝御駕訪日本臣民熱誠恭迎情況的電光影、來會士女、對於目睹銀幕上、皇上受日本臣民熱誠的奉迎、及耳聞諸位訪日記者的實情報告、滿場無不深爲感激者、再誌皇上御駕訪日之電光影節目、及訪日記者講演的題目如下

△訪日報告講演

一、日本對滿之眞意　關東報主筆劉召卿

二、日本社會一般的情況及感想　泰東日報記者畢殿元

三、日本朝野奉迎皇上的熱烈情形　滿洲報編輯部編輯長楊華亭

△皇帝訪日電影

一、由新京啓蹕及到大連之情形

二、由橫濱港御艦上陸及到東京宮城之情形

三、觀兵式及日本中等學校歡迎的實狀

△其他尚有鄭國務總理大臣訪日之情況

右講演電影大會、到晚十時許、始行圓滿閉幕

皇帝陛下鑾駕經過
大連市之沿道
佈水洩不通之警衛

御訪日平安歸國之滿洲國皇帝陛下、鑾駕將經過大連、全市民再得拜瞻陛下御英姿、非常感激、故近日來、擔當御警備警衛重任之警察當局頗現緊張、三十五日有五十餘名之應援警官隊、到大連水上警察署、該署自二十六日午後四時起、派二百名之特別偵選隊、一齊總動員、配置於大連埠頭一帶、此外對於天津線、上海線、並其他各航路、均增派警乘員、無論在海在陸、概張佈水洩不通之警戒陣、他方面水上警察署衛生係、自二十三日起、即對埠頭關係者三千餘人、一律施行種痘、對於槍砲、火藥、刀劍等類、事先取締尤爲嚴重、高等係、司法係更於數日前、蒐集反滿抗日分子之情報、對於在刑事上視爲重要人物、傾注必死努力之血眼、從事偵察、張佈極重大警戒陣、一方面大連警察署、先一日即準備五百名之特別隊待機、二十六日夕刻起、即分派自港橋起、至大連車站止、御沿道一帶分爲十重、或二十重、直至二十七日早、作長時間、通宵大警戒、試觀上述種種、即可知警察當局、對於此次警衛警備之勞苦云

皇帝御駕
經過大連市時
特別運轉電車

滿洲國皇帝陛下、御駕抵連當日、滿電會社、爲謀奉迎一般市民之便利計、規定於當日黎明起、施行左記之特別運轉、並於當日對於中等學校學生之通學回數乘車票、與小學校學生之通學期間乘車票、自當日午前三時起、至正午止、在指定乘降地點以外、均可自由使用

▲三號系統　大正廣場發　埠頭着

午前三、三〇　三、五六

四、三〇　四、五六

四、四五　五、一一

四、五八　五、二五

六、一四　五、三七

▲四號系統（同上）

三、三〇　四、〇二

四、三〇　五、〇二

四、四六　五、二一

五、〇一　五、三五

五、一六　五、五〇

▲六號系統　黑石礁發　大正廣場着

四、一七　四、二九

四、四四　四、五六

五、一五　五、二八

▲七號系統　老虎灘發　埠頭着

三、三〇　三、五七

三、三七　四、〇二

四、三二　四、五九

四、四七　五、一四

五、一七　五、四四

五、四六　五、五八

港橋迄

皇帝陛下歸國
鑾駕經過大連沿道
一般奉迎者須知已發表

滿洲國皇帝陛下御歸還當時、一般奉拜者須知事項、大連警察署、已於二十五日發表如左

一、一般奉拜者須知、服裝不整齊者、不得參加於一般奉拜之團體內

二、不得携帶手杖等物、限雨天以外、不得携帶雨傘

三、一般奉迎奉送、須依從警察官之指揮、在一定場所集合整列

四、當皇帝陛下御駕通過之時、一律行脫帽敬禮

五、不得帶有酒氣、與違犯謹愼踏騷之言動

六、不得在房上、樓上、馬車上、以及坂塀、柵欄、樹木等、高地奉拜

七、奉拜者不得携帶迷惑他人物件、如家犬等物同行

八、皇帝陛下鑾駕經過之沿道、住戶與舖店等、若有飼犬之家、務於當日、將自已飼養之犬繫留、嚴禁出外

九、執旗在御駕經過沿道奉拜者、須高聲同呼萬歲

十、居住於沿道舖店等人、須將窗戶閉鎖、參加在階下整列之一般奉拜者團體內奉拜

十一、除曾經特特許可者之外、不得携帶含有電影照相等械攝影

十二、奉送者須於當日午前六時止、整列於指定之位置（必須附帶徽章）

爲急救濟台灣災黎
聯合募集賑款
幸市民本恤災濟困之義
速解仁囊以救待哺災黎

因台灣台中及新竹方面此次之大震災、乃近年未有的大慘禍、人口之死傷、房屋之倒塌、損害極其重大、是以大連市役所及大連民政署、大連、水上、小崗子、沙河口等四警察署大連商工會議所、區長聯合會、婦人團體聯合會、愛國婦人會、在鄉軍人分會、大連市商會、西崗商會、西部商會、滿洲日報、大連新聞、泰東日報、滿洲報、關東報、英文滿報等各機關、發起之下、開始募集同情之金錢和物品、現大連市役所已分函各關係機關等、即行分頭開始募此義款、連埠日滿之仁人善士極其多、對此台灣地震被害之災黎、以人類愛之同情心、本集少成多之主義、幸速解義囊以急救待哺之災民、凡願捐助此義款者、請速向前記各所、或直接送交大連市役所會計課至於募集此義款之日期到五月三十一日截止

救濟台灣震災
各機關發起
捐募救濟金

救爲濟此次台灣遭極大震災之一般被災民、由大連市役所、民政署、大連市四警察署、商工會議所、大連、滿洲兩新聞社、以及在連各機關、連絡發起、規定左記事項、捐募救濟金

一、所捐金額隨意

二、直接送交大連市役所會計課

三、限期至五月三十一日止

四、匯寄方法、依捐得整數作即送往台灣總督府、請其依被害地方程度、作適宜之分配

五、由新聞紙發表、對捐款人姓名、及所捐金額、除由市會計課發給領收證外、同時由大連滿日兩新聞紙上發表

養蠶技術
會議事項

關東州廳殖產課之養蠶技術會議、於二十五日在州廳會議室、開催有如左之附議、

△諮議事項

一、關於蠶種之獎勵品種件

二、關於繭共同販賣期日短縮之件

三、關於昭和十年春蠶掃立豫定期日之件

四、昭和十一年度希望用蠶種數量之件

△指示事項

一、在飼育蠶中報告之件

二、繭共同販賣豫定期日報告之件

三、關於蠶業資金借受人之事業、計畫書提出之件

△協議事項

一、關於養蠶經改善實行方法之件

二、關於蠶業指導方針之件

大連青年會十三次
陸上運動大會
決定於六月十六日舉行之
主催方面正在極積籌備中

大連青年會每年爲提倡體育起見、特主辦水陸運動大會而本年第十三次陸上運動大會決定六月十六日在大連運動場舉行、然全滿三次陸上競技大會、則延到秋季舉行之、但在過去之二年運動會、因兩者合同舉行、不但時間過短、即諸頃目均甚爲復雜、故本年分期舉行、然本年十三次大連陸上運動大會範圍仍依第十次以前各期之運動會、以女子少年及普爲主、作各種有益於靑小年的各種運動、即對於競技項目中、增加多項之遊戲、項目擴大其參加範圍、對於奪標成年組之團體、亦削去只限少年女子兩組、至於普通運動項目則成年少年女子可隨便參加、目下主辦方面、正極積籌備之中、不日即將參加者簡章及運動項目發表云

流行洋傘　印花印度綢　高級化粧品　爲摩登女士　夏令必需品　惟有瑞康百貨店　堪稱齊全　大連奧町　電話二一六九五六　二六四〇八番

關東局郵向水署
重要公文一部
途中竟被折開盜去
全署員躍起搜捕犯人中

較近大連水上警察署、發送致關東廳、關東局、及各警察署等之公文郵便、均於尙未投到應收受上述各機關之先、即被何人開封、將內部含藏之課報拔取、此種奇怪事件已頻次發生、因此水上警察署員躍起、於近日來、積極搜捕、關於此案之犯人中、孰料二十二日水上署又接到由關東局寄送該署之公文郵便、內有高等課課報、經詳細檢視、同樣已被拆破、凡發現其內藏有七通中之一通重要課報拔去、水上署因此事件、帶有極重大性、頗爲狼狽、二十五日已將此品通報關局高等課、同時始在遞信局、並其他關係方面調查、於極祕密裏嚴重偵察、該水上署員、更於各處搜捕此重大犯人

關於上述奇怪案件、據水上署淺子署長、於二十五日夜發表如左談話

水上署發出致關東局、並州廳、以及全滿各警察署之高等情報、曾迭次發生在途中被折破拔去之奇怪事實、予對此案、直赴新京面謁警備課長等磋商、一方面命令特務嚴重偵查此種盜劫、不僅一次、凡由本署寄送各警察署之公文、多被拆破、尤其寄送關東局、與州廳二處公文被拆破者尤多、郵便局蓋印之處、亦被折毀、無論封筒如何堅固、亦曾被其折破、然關東局發送致水上署之情報、從未聞說被盜破之事、故本署刻正積極搜査俾犯人早日落網云

滿日郵便條約
預定於六月內實施
由日歸任中村遞信局長談

滯留日本東京、與政府當局磋商關於日滿郵便條約、與電氣事業令、諸重要問題之關東局遞信局長中村純一氏、乘二十四日入大連港之扶桑丸輪船歸連、據中村局長在船中發表如左之談話

因實施條約法令之先、特與對滿事務局、及法制局磋商、故而上京、郵便條約、日滿兩國間既有成案、故預定六月內實施、至於電氣事業法令、已如十七日發表之命令、目下僅專待滿洲國側公佈此項法令、大體不出一二個月、必能實現兩國劃一之統制法令、並無所謂客體、依實施後凡屬電業公司、完全入於一統制之下云云

天長節市民
舉行祝賀式
奉祝之程序

四月廿九日爲天長節、大連市民於當日午前十一時半、在大連神社境內、舉行天長節奉祝式、茲將市民奉祝式次序記之如左

△式次序

一、開式　喇叭吹奏

二、國旗揭揚、喇叭『國歌』吹奏

三、國歌奉唱、樂隊奏樂

四、遙拜

五、奉祝式辭、大連市長

六、天長節之歌、樂隊奏樂

七、三唱萬歲、大連市長發聲

八、國旗降下、喇叭『國歌』

九、閉式

大連民政署於廿九日午前十時、在該署內全體署員等舉行天長節拜賀式及祝宴、同時十時半至十一時、行一般之拜賀、再市役所亦於同日午前十時半、吏員等在議場舉行祝式云

土城子普通學堂兒童
來連參觀本報
男女合計三百二十六名
參觀畢預定乘晚車返校

當此春光明媚、正是旅行之佳期、旅順管內三澗堡會土城子普通學堂及石灰窰子分教場、爲增廣兒童之見聞並欲使兒童認識滿洲唯一都市大連之實況起見、遂發起聯合作春季旅行之舉、乃於二十七日由教師張有陞、韓國佑、周武陞等十七人率領男女兒童三百二十六名、乘早車來連、下車後當至市內各大會社及各名勝參觀、一行於上午十一時許、特到本報參觀編輯、工場、印刷、發送各部、恰值本報印刷部印報時間、一行觀畢、口中多謂「印的眞快、報紙原來經過這樣極復雜的手續、方能印成」等語、表示其天眞爛漫之態度、想一行依此次之旅行非但可開擴眼界、並可增加平日雖學而未得見之實際知識、諺云「百聞不如一見」其斯之謂歟、一行參觀本報後、繼復至電氣遊園遊歷、並擬赴星個浦一行、預定乘晚車返校

雨天順延

春季大競馬

五月　三日（金）　四日（土）　五日（日）　六日（月）

四月　二十七日（土）　二十八日（日）　二十九日（祭）　三十日（火）

景品付入場券金一元　每日抽籤

社團法人大連競馬俱樂部　電話（二）三二三五番

因赴星浦觀櫻
家中被盜竊
損失頗不貲
請警爲搜查

大連市內早苗町一五二番地電電社員養成所長、有增博基處、於二十日午前十一時携妻子等赴星個浦觀櫻花、不知何時竟被偸兒光顧、將後門破壞竟將所有金売懷表一只八十元、金売手表四十八元、金手留五個一百四十元、現金十三圓、外貴重金品等共計六百二十餘元、全被竊去、於下午三時該由星個浦返家時、竟見各東西亂七八糟、乃知被入偸兒、當檢點結果、始知上記之貴重物品等、均被竊出遂報告警署代爲搜查云

廣播節目

四月廿七日（星期六）

上午六時起、無線電體操

上午六時三十分起到七時、廣播大連埠頭皇上御艦退艦以及奉迎及由大連車站出發等情形

正午、時報

下午零時四十五分、皇上御駕通過奉天時之情況

下午三時、州內棒球大會決勝戰情況

下午五時、兒童時間　日滿交驩歌、新京特別市立女子中學校學生

下午五時十五分、皇上御安抵新京車站及奉迎實況

下午六時三十分　奉迎奏樂　滿洲國歌及日滿交驩歌　奉迎之辭　新京特別市長金璧東

下午六時五十分、戲劇　廻龍閣（由新京）　張鶴延、馮逸人、孟普菴　王靜淵、郝振寰等文武場面

下午八時三十分、時報

下午九時、戲劇換由奉天　遊龍戲鳳、唱、曹幼泉、姚妙軒、及琴鼓師多人

法院事項

△起訴▽

原告　接香座　被告　袁應善外一名　請求貸欵金六百三十五元三角九分（四、廿四）

金銀首飾齊全　歡迎主顧參觀　送禮金銀器皿　特別減價供獻

大連西崗大龍街

麗華金店

電話三二五二四番

冬盡春初　整備衣服　快去裕成　貨店剪布　綢緞呢絨　各式各路　明碼實價　歡迎主顧

大連西崗新大街

裕成號綢緞百貨店

電話　批發部　門市部　長三三三九八　三三三四四一番

一九三五年新發明　▲富家絨　▲春霄絨　▲美的絨　▲春風綢　▲米也綢　▲傑美綢　▲七五綾　○西裝服料　○時髦女大衣

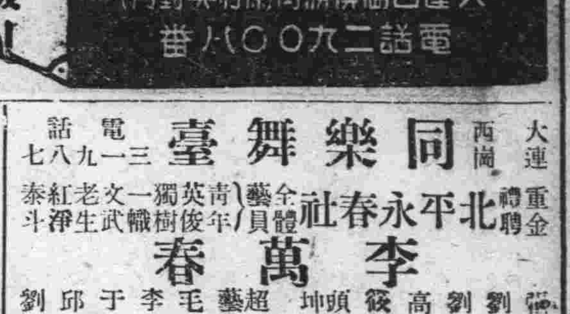

大連西崗　新設大街　靴艷專家　三友支店　提君精神　靴式革新　電話三二八六三番

大連　調帶　五金全　齋記號　電話三一五〇二番

岐山醫院　醫師楊鳳鳴　本院　小崗子平順街　電話三·一五六一七　分病室　富久町　電話三·一一〇八

同樂舞臺　大連西崗　電話三一九八七

重金禮聘　北平永春社　全體藝員　青年英俊　獨樹一幟　文武老生　紅淨泰斗

李萬春

徐永良　劉永慶　劉斌升　高斌峰　筱奎官　頭等坤伶吳慧琴　超等藝員周又宸　毛慶來　李德春　于斌安　邱久奎　劉潛清

陰曆三月廿五日（星期六）夜戲準演

〈個人獨有三國偉大名劇〉

甘露寺　美人計　廻荊州　蘆花蕩

李萬春藝員前部飾喬玄後飾張飛

三月二十六日星期日早晚準演　早演　五鼠鬧開封　晚演　鄧士載偸渡陰平　李夫人盡節　諸葛鈞戰死

大連商業講習所

補欠招生　大連敷島町基督教青年會館

入學資格　公學堂高等科出身者若干名募集

申込期日　四月二十九日補欠入學試驗　四月三十日自午前九時

規則書送呈

樟木器之特色　實用無比、衛生適宜、潔麗美觀、價格克已、

營業項目　櫃類、箱類、椅類、橙類、棹類、茶几、及一般家具床榻皮箱等類不勝詳載　專由上海、漢口、江蘇等處聘請精巧明師製造玲瓏與一般俗器不同欲知言之虛實請駕光臨觀覽不勝歡迎

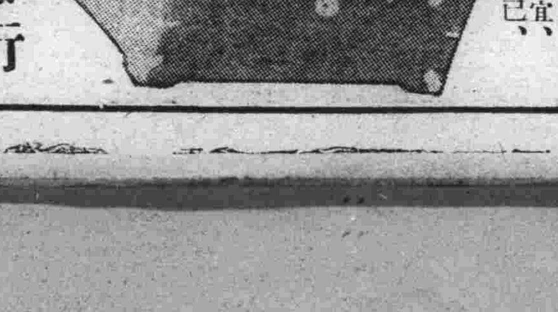

大連西崗新大街電車道北路西　公和祥樟木器行　呼出電話三二〇七二番

聘任大內成美辯護士爲常年法律顧問啓事

啓者鄙人聘任大內成美辯護士爲常年法律顧問凡鄙人身體名譽及所有大連營口財產並對內對外交涉事宜如有侵害者該辯護士當依法盡保護之責恐未週知特此聲明

大連市東鄉町十一番地　電話二五五七七番　建成興蕭潛剛謹啓

本辯護士受任建成興蕭潛剛君常年法律顧問啓事

啓者本辯護士受任爲蕭潛剛君常年法律顧問凡該君身體名譽及所有大連營口財產並對內對外交涉事宜如有侵害者本顧問均盡依法保障之責恐未週知特此聲明

大連市伏見町五十四番地　電話三三九六九番　大內成美法律事務所謹啓

物……妙其爭出在先始能受大家的歡迎……惟茶更爲甚焉本號每至春初急至西湖採摘名山新龍井茶葉嫩如爪味清芬芳本廠選製就緒……刻已到連……以供吃茶各位之口福倘新舊愛顧無任歡迎之至

大連德生茶莊　西崗警察署前　電話（三）一六八三番

蘇杭美麗衣料　歐亞流行服裝　家庭旅行用品　新式唱機唱片　應時輸入齊備　歡迎賜顧參觀

大連奧町　德泰百貨店　代表電話二四一八七

經濟

海外大條各地仍猛騰
大連鈔票轉下落
滙兌美日美中俱昇漲標金趨高
特產市各品漲落不齊

大條 據本報二十六日上海專電、海外大條銀市況、倫敦期現績猛漲、紐約孟買更飛騰、查倫敦現貨爲三十四辨士八分七較廿五日又漲廿二兩十六分之一、期貨爲三十五辨士、比廿五日亦漲二兩十六分之一、紐約比廿五日昇五仙八分之三、爲七七仙、孟買爲八十盧布十六分三、提高二分

滙兌 海外匯兌市情、美英落、美中、美日、俱大漲、美英由四八三仙八分七、落至四八三仙、美日由二十八弗四十五仙、漲至二十八弗四十九仙、美中由四十弗四十仙、騰至四十弗五十仙、英美爲四八三仙四分一、英日爲一先令二辨士十四分九、英中爲一先令八辨士二分一、英法爲七十三法二郎十二生丁其次美國鐵鑛股票和安那貢達股票、示亦行上昇鐵鑛股票爲三十三弗八分一、安那貢達股票爲十三弗二分一

標金 上海二十五日電、國府對於銀價提高、不加干涉、徒使不安之氣象增漲、標金較外滙看低朝來存付踴躍、現貨尤其飛快（較標金價高一元、此擬爲資本逃避）金情昂然之際電稱美國收買產銀由七十一仙提至七七仙五七、蔣介石病狀惡化、頻於重態等說、雖見一時返小、然空戶於低處始終提縮、不肯直前價又陸續昂騰、牧盤前中央銀行爲統制上、出空先令六月自七便七五、妥至六三五、近期滙豐少賣、標金漲風見挫

決意買收新產銀

東京電、美政府爲使達至金三銀一之比率、發表决意買收新產銀

錢鈔 頃來外國銀行、因有紳士協定、遂於向外運送白銀、故外滙市場、亦隨之寂寞不少、大連錢鈔市場、二十六日開行、鈔票以海外銀塊續騰、標金漸高、市情亦示堅調、查現有開價爲一百卅六圓一角、價爲一百卅六圓一角五分、大妥二十三萬圓、遠期開價爲一百卅五圓三角、大價爲一百卅五圓、再金票兌小洋、爲八七四〇、鈔票兌小洋、爲一一八四〇、大洋兌鈔票、爲一一三七五〇云

中國絲被驅逐
日絲全盛時代

滿洲過去之二個年的綿系消費額、昭和八年爲十五萬包昭和九年爲十一萬九千包、其詳細之供給計開如左

△昭和八年度
一、在滿紡績製產八萬八千包之中向日本輸出三萬包扣除五萬八千包
一、國外輸入九萬二千包、內日本一萬包、在華紡績八萬二千包

△昭和九年度
一、在滿紡績製產九萬二千包之中向日本輸出二萬四千包扣除六萬八千包
一、由國外輸入五萬一千包內日本一萬包在華紡績四萬一千包

除如右之在滿紡績製產外、大部分爲從來在華日人紡績的製產、所謂以中國系全占者、但自去年末頃起、日本系的進出、漸有顯著之傾向自入本年三月末止、因有約定的關係、入貨曾有少量、然自四月以降、中國系因有新規約定、全陷於絕跡、是以化爲日本系獨占的市場、此直接原因、爲中國紡績比之日本因原綿的買收不利、加之最近銀貴對工費電力費之增高、日本內地紡績、於三月以後、依增錘之運轉、開始以糸價採算點、約落至六七圓、因爲非常的低廉、今後依日系之進出、中國系之在滿洲市、有完全驅逐的模樣云

上海滙兌劃莊竟續有停業者
交行等將放欵急救市面

上海電、同泰匯劃莊總結賬後改組、加順記牌號、頃因放欵難收、現金週轉不靈、二十一日晚應解劃欵、以庫存不敷、拆借無從、經股東墊欵解清後、開緊急會議、認放欵難收、困難仍多、決加清理、二十二日晨即停業此外尚有滙劃莊一二家動搖之風傳

又上海電、寧波路山東路口同泰滙劃莊、二十二日晨繼永興滙劃莊之後、延聘律師宣告停業、該莊創於民十年一月、資本三十四萬元、民二十三年總結賬期改組、加順記二字云

又上海電、交行二十二日午後二時、舉行增官股後、首次董事會、於新增官股董事會中、增推宋子良楊敦甫二人爲常務董事、董事長仍胡筆江、總經理仍唐壽民、蟬聯同時舉行首次監察人會、互選許修直聯任常駐監察

美提高新產銀買價
銀政策強化
由七一仙提至七七仙五七
倫敦紐約各地銀塊皆暴漲

華盛頓電、美國財務省、對於新產銀之買收價格、由七十一仙提至七十七仙五七

又紐約電、銀塊公表行市、倫敦市場續行奔騰、一舉而昂騰至一仙四分三、發表爲七十一仙八分五、蓋以四月十日改訂之國內新產銀買收價由七十一仙昇至八分五仙以故政府必須提昇買收價格

又盛頓電、關於紐約銀塊之新買價、財務省當局、以二十四日、政府以四月十日後於美國國內產出之銀塊發表以市場之行市買收之

又備倫敦電、自二十三日銀塊忽然奔漲、現貨爲卅三辨士十六分十三、期貨爲卅二辨士十六分之十五、均漲至十六分之七兩、與一九二五年卅二辨士十六分之七高價相伯仲、實爲十年來之新高價該右記情形、係爲中國帮收買鉅額、及作浮把者之盛行

二十五日大連錢鈔市場、因天后宮祭休市、而是日倫敦銀塊、奔騰至十六分之七兩又有美國政府、對國內新產銀買收價、再提之傳說、然大連以海外材料漲、更憂慮中國之對策、一般人氣、頗示沉寂、惟有靜待開場後、看上海之情勢如何、然而暗行市、仍無何變動云

國民應重國幣
不使流至外國
更希望努力提倡自國貨
孔財長銀對策聲明

上海電、關於銀對策、孔財政部長有如左之聲明

美國政府之銀政策、其影響甚大、即輸出阻止、輸入增進、對外支亦需巨額對此之對策、國民應本其愛國心、尊重國幣、深希望不使向外國流出、同時更宜努力提唱國貨、銀與吾金融界合作中止銀之輸出、或有投機的交易、蓋此種行爲、正當商人等、必不出此、政府如若人心故行破壞不止時、不得已再提加平衡稅十分、執有效適切之處置、再商工業者之救濟、於今已過四月末之難關、中央、中國交通、各銀行之可得回收票據及以債券類爲擔保者八百萬元、市場大體安定

對華砂糖輸出活況

東京電、日對華砂糖輸出、自入本年頗呈活況至三月末合計達六十三萬三千擔、比去年同期之三十九萬六千擔著爲增加、然此增加原因
一、最近對日本品緩和
一、嚴重取締密輸入
一、提高關稅豫料輸入

然此輸出激增之傾向、時在製糖會社側現今已在輸出不能時、即依本年度產糖之協定、分密糖供給數量五百七十萬擔中、前有和蘭貶低平定期市場之期貨、約賣二百四十萬擔、然其後和蘭未能貶平價、反之瓜哇竟而提加其價、因此內地粮價亦暴騰二十五日期市九月十一圓五角五分、與同日之輸出價交上海者一擔昇至七圓一角云

英商轉賣日商品

奉天訊、奉天大西門大街路北英國人經營之卜內門公司本店設於上海、支店設奉天大連、營口、專辦苛性曹達、染料、顏料、化粧品、藥品及肥料、一方經營曹達工場、然最近爲被日本製品所壓迫、商勢非常不振爲作挽回策、與大阪之某商店相連絡、一部分販賣日本商品即現在工場使用中之曹達之原料之大部分爲日本品、再最近一日之生產額百八十鍋（一鍋七十斤）賣項達二百元比前月約增加三成之賣項

滿人經營製紙工場
資本極輕微

新京訊、新京城內滿人經營之製紙工場、現在九工場內休業者一家他尚辛在繼業中然資本金最高出一千圓、最低有以百圓之消極的經營、去年中之生產額、毛頭紙七千刀、五色紙一萬二千六百刀、黑紙三千五百刀（一刀普通百張）多在當地消費矣

奉天管內四月
院內存貨額

奉天管內三四月中間末、現在院內所存貨數量、總計三十九萬七千二百八十八公噸與前年同期比較之、增加八萬七百九十二公噸、其中特產有二十八萬七千八百公噸的增加、對此茲將各主要驛之特產存貨、詳記如左（單位公噸）

△特產類
大豆一四二、五四六、其他豆類一四、一三五、高粱四三、二二五、玉蜀黍一二、七六五、粟一七、五四五、小麥六五四、雜穀四九七八九、豆油三、八五二、豆餅三、二九七、小計二八七、八〇八、木材四八、三六八、薪炭二、七九五、石材二六〇六〇、麥粉五、七一六、綿糸布二〇三四、麻袋一、〇六二、肥料九九〇、其他二二、四五五

△主要驛特產在貨
蘇家屯四三一、新臺子一〇八九〇、奉天五、〇九〇、鐵嶺一五、二一五、開原三三、四〇四、双廟子一、六一七、昌圖四、六八〇、四平街六九、九六〇、郭家店一九三〇、范家屯一六、九七三、公主嶺四三、七四〇、新京六五、五六八、安東四五〇、撫順一二、四三〇、本溪湖三六〇

商情

本埠特產

（二十六日前場）

▲大豆（百斤鈔票價）

	開盤	收盤
袋	四、八四	四、八八
四月	四、八三	四、八四
五月	四、九二	四、九二
六月	四、九九	四、九九
七月	五、〇八	五、〇九
八月	五、一三	五、一三

▲豆餅（一片鈔票價）

	開盤	收盤
現貨	一、四八〇	一、四八五
四月	一、四九五	一、四九五
五月	一、五〇五	一、五〇五

▲豆油（一箱鈔票價）

	開盤	收盤
四月	四、三〇	四、三〇
五月	四、四〇	四、四〇

▲高粮（百斤鈔票價）

	開盤	收盤
現貨	四、〇〇	三、九九
四月	三、九四	三、九五
五月	四、〇五	四、〇三
六月	四、一一	四、一一
七月	四、一八	四、一七
八月	四、二三	四、二〇

（二十六日後場）

▲大豆（百斤鈔票價）

	開盤	收盤
袋	四、八九	四、八九
四月	四、八三	四、八四
五月	四、九三	四、九三
六月	五、〇〇	五、〇一
七月	五、〇九	五、〇九
八月	五、一五	五、一三

▲豆餅（一片鈔票價）

	開盤	收盤
現貨	一、四九五	一、四二五
四月	一、五二〇	一、四九〇
五月	一、五〇五	一、五〇五
六月	—	—
七月	—	—
八月	—	—

▲豆油（一箱鈔票價）

	開盤	收盤
現貨	—	—
四月	—	—
五月	四、三五	四、三五
六月	—	—
七月	—	—
八月	—	—

▲高粮（百斤鈔票價）

	開盤	收盤
現貨	—	—
四月	三、九三	三、九四
五月	四、〇四	四、〇五
六月	四、一一	四、一一
七月	四、一七	四、一六
八月	四、二〇	四、一九

本埠錢鈔

（二十六日前場）▲大連鈔票

	開盤	收盤
現貨	一三六、一〇	一三五、五〇
高	一三六、一五	一三五、〇〇
成交額	二萬三	
遠期	一三五、三〇	一三五、〇四
高	一三五、五〇	一三四、六〇

	成交額	鈔兌金	鈔兌洋	金兌洋
十時		一三六、一〇	一一八三〇	八七三〇〇
十一時		一三五、四五	一一八四〇	八七四〇〇
十二時				

（二十六日後場）▲大連鈔票

	開盤	收盤
現貨	一三三、五〇	一三五、一〇
高	一三五、三五	一三四、五〇
近期成交額	六〇萬	
遠期	一三四、一五	一三三、五〇
高	一三三、三〇	一三三、四〇
成交額		萬

	成交額	鈔兌金	鈔兌洋	金兌洋
	三一八萬			
二時		一三四、五〇	一一六〇〇	八〇三〇〇
三時		一三四、五〇	一一六三〇	八〇五三〇

電報滙兌（二十六日）

項目	行市
倫敦銀塊	三四辨士八分七
同期市	三五辨士〇〇分〇
紐約銀塊	七七仙〇〇分〇
孟買銀塊	八〇留比六分三
美英滙兌	四八三仙〇分〇
美日滙兌	二八弗四九
美中滙兌	四〇弗五〇
英日滙兌	一志二片四分九
英中滙兌	一志八片二分一
英美滙兌	四八三仙四分一
英法滙兌	七三法郎二二
美鐵鑛股票	三三弗八分一
安那貢達股票	一三弗二分一

▲美棉

	行市
現貨	一二仙〇〇
五月	一一仙七〇
七月	一一仙三四
十月	一一仙四九
十二月	一一仙四七
一月	一一仙五三
三月	

▲印度棉花

	行市
哥奔爾	一三八盧比
三平布	二三七盧比
奧姆拉	二〇三盧比

▲神戶日美　開盤 賣二八弗六分七 買二八弗六分九　收盤 賣—弗—分 買—弗—分

▲神戶日英　開盤 賣一志二片八分一 買一志二片六分三

（二十五日）▲滙豐掛牌　東滙 一六六元九角　英滙 一先令八辨士〇〇　美滙 四〇弗三一二五

▲上海標金　開盤 七九六元五角

商品市場

▲上海滙兌　最高 八一一元〇角　最低 七九五元八角　收盤 八〇六元〇角

	賣	買
東滙	一三九元〇〇	一三九元五〇
英滙	一先令七辨十六七五	一先令七辨十七五〇
美匯	三九弗七五〇	三九弗八二五

（二十六日前場）▲大阪三品（綿絲布一捆金票價）

	前場開盤	後場收盤
四月	二〇一、一〇	二〇一、七〇
五月	二〇四、一〇	二〇四、三〇
六月	二〇五、七〇	二〇五、三〇
七月	二〇七、〇〇	二〇六、六〇
八月	二〇七、一〇	二〇六、九〇
九月	二〇六、九〇	二〇六、九〇
十月	二〇六、七〇	二〇六、九〇

▲大阪棉花　開盤 現貨 六三、七〇 定期 六三、一〇　收盤 現貨 六三、九〇 定期 六三、三〇

▲大阪人絹

	開盤	收盤
四月	六〇、〇〇	六〇、〇〇
五月	六一、〇〇	六〇、八〇
六月	六一、〇〇	六一、〇〇
七月	六一、八〇	六一、〇〇
八月	六一、六〇	六一、〇〇

▲東京人絹

	開盤	收盤
四月	五九、〇〇	五九、七〇
五月	六〇、八〇	六〇、一〇
六月	六一、六〇	六〇、一〇
七月	六一、九〇	六一、一〇
八月	六一、二〇	六一、四〇

▲福井人絹

	開盤	收盤
四月	五九、五〇	—
五月	六〇、七〇	—
六月	六〇、八〇	—
七月	六〇、九〇	—
八月	六〇、九〇	—

▲大阪期米（一石）

	現	中	期
開盤	二九、七〇	二九、九一	二九、九一
收盤	二九、七二	二九、九〇	二九、九五

▲東京期米（一石）

	現	中	期
開盤	二九、六〇	二九、九〇	二九、二〇
收盤	二九、六八	二九、九八	

▲仁川期米（一石）

	現	中	期
開盤	三〇、〇四	二七、一九	二七、四九
收盤	二七、一三	—	二七、五四

▲神戶豆餅

	行市
四月	四、六〇
五月	四、六五
六月	—
七月	—
八月	—

▲大連股票

	開盤	收盤
五品期	二〇、一〇	二〇、一〇
▲同短期 五品期	一〇、一〇	一〇、〇〇
豆新期	一四、三〇	—
錢鈔期	一三、五〇	—
東新期	一五六、八〇	一五三、七〇
高日	一三三、八〇	一三三、七〇
朝新	九一、一〇	九一、四〇
產新	二七、九〇	—

（二十六日後場）▲大阪三品（棉絲布一捆金票價）

	前場開盤	後場收盤
四月	—	—
五月	二〇四、一〇	二〇四、三〇
六月	二〇五、四〇	二〇五、四〇
七月	二〇六、四〇	二〇六、四〇
八月	二〇六、九〇	二〇六、七〇
九月	二〇六、八〇	二〇六、六〇
十月	二〇六、五〇	二〇六、三〇

▲大阪棉花　開盤 現貨 六四、四五 定期 六三、四〇　收盤 現貨 六四、二〇 定期 六三、二〇

▲大阪期米（一石）

	現	中	期
開盤	二九、七〇	二九、九九	二九、九七
收盤	二九、七二	二九、九九	二九、九一

▲東京期米（一石）

	現	中	期
開盤	二九、六五	二九、九八	二九、六九
收盤	二九、〇六	二九、〇四	二九、〇四

▲仁川期米（一石）

	現	中	期
開盤	一七、三六	一七、四九	一七、一三
收盤	一七、五八	一七、五六	

▲橫濱生絲（二十五日）

	前一節	前二節
限月	六〇九、〇〇	六〇二、〇〇

北地行市

（二十六日前場）

▲印度麻袋

	開盤	收盤
五月	六〇六〇〇	六〇六〇〇
六月	六〇五〇〇	六〇五〇〇
七月	六〇四〇〇	六〇三〇〇
八月	六〇四〇〇	六〇六〇〇
九月	六〇六〇〇	六〇六〇〇

		開盤	收盤
▲奉天奉票兌金票	現貨		
▲奉天鈔票兌國幣	貨	一三三、五〇	一三三、一〇
	期	一三三、一〇	一三三、三〇
▲奉天國幣兌金票	貨	一一三、一〇	一一三、〇〇
▲奉天金票兌國幣	貨	一一〇、六〇	一〇九、八〇
	期	九一、三〇	九一、一〇
▲哈爾濱國幣兌金票	貨	一一〇、一五	一一〇、〇〇
	限	一一〇、一五	一〇九、九〇
▲開原國幣兌金票	貨	一一〇、一〇	一〇九、八〇
▲新京國幣兌金票	貨	一一〇、六〇	
▲公主嶺國幣兌金票	貨	一一〇、六〇	
▲安東國幣兌金票	貨	一一〇、四〇	
	兌	一一三七、九〇	
	限	一一〇、四〇	
	期	一一〇、〇〇	
▲哈爾濱大洋兌國幣			一三七、五〇
台匯			六七、四〇

▲哈爾濱大豆（一市特國幣價）

	開盤	收盤
現	一、一三〇	一、一四〇
當	一、一五五	一、一六〇
還	一、一七〇	一、一九〇

▲哈爾濱小麥（一市特國幣價）

	開盤	收盤
現	一、五三五	一、五三三
當	一、五三五	一、五四五
還	一、五六〇	一、五五七

▲新京大豆

	開盤	收盤
五月	四、一五	四、一五
六月	四、二三	四、二〇
七月	—	—
八月	—	—

▲新京高粮

	開盤	收盤
五月	四、三九	四、四八
六月	四、四四	四、五二
七月	—	—
八月	—	—

（二十五日後場）

	開盤	收盤
▲奉天奉票兌金票	—	—
▲奉天鈔票兌國幣	一三三、五〇	一三三、四五

（二十五日後場）

	開盤	收盤
▲奉天國幣兌金票	一一〇、〇〇	一〇九、八〇
▲奉天金票兌國幣	九〇、九〇	九一、一〇
▲哈爾濱國幣兌金票	一一〇、一五	一一〇、〇〇
▲開原國幣兌金票	一一〇、一〇	一〇九、九〇
▲新京國幣兌金票	一一〇、六〇	—
▲公主嶺國幣兌金票	一一〇、六〇	—
▲安東國幣兌金票	一一〇、四〇	—

▲哈爾濱大豆（一市特國幣價）　一、一三〇　一、一六〇　一、一七五

▲哈爾濱小麥（一市特國幣價）　一、五三〇　一、五九〇　一、六〇〇

▲新京大豆　五月 四、三五 四、一五　六月 四、三〇 四、二〇

▲新京高粮　五月 四、五〇 四、五〇　六月 四、三〇 四、三〇

各地發着量

	大豆	高粱	豆餅	雜粮
▲開原	一〇車	七車		八車
▲新京	三八車	一三車	二車	一三車
▲公主嶺	九車	五車		
▲四平街	三車	二車	八車	
▲大連到貨	九六車	一〇六車	六車	二〇車

大連汽船出帆

●開往青島上海
▲大連丸 四月廿七日
▲奉天丸 五月一日
▲青島丸 五月三日

●開往天津（塘沽）
▲長平丸 四月廿七日
▲天津丸 四月三十日
▲天潮丸 五月二日

●開往安東
▲天潮丸 四月廿八日

●開往龍口
▲龍平丸 四月廿九日

●開往營口
▲山東丸 四月廿八日
▲河南丸 五月二日

●開往基隆高雄
▲山東丸 五月五日
▲山西丸 五月十五日

●開往敦賀新潟伏木
▲河北丸 四月廿八日
▲河南丸 五月八日

●開往元山清津雄基
▲遼河丸 四月三十日

●開往壺蘆島
▲濟通丸 四月三十日

●開往鎮南浦
▲日東丸 四月廿八日

阿波共同汽船大連出帆

●開往芝罘威海衛青島
▲十六共同丸 四月三十日

●開往芝罘威海衛仁川
▲卅六共同丸 五月一日

●開往天津
▲長山丸 四月廿七日

●開往仁川鎮南浦
▲長山丸 五月三日

●開往芝罘
▲十八共同丸 四月廿九日

大阪商船出帆

●開往門司神戶（大阪）
▲西亞得爾丸 四月廿七日
▲烏拉爾丸 四月廿八日
▲哈爾濱丸 四月廿九日
▲熱河丸 四月三十日
▲貝加爾丸 五月一日
▲烏斯利丸 五月三日
▲亞米利加丸 五月四日
▲吉林丸 五月五日
▲扶桑丸 五月七日

●開往天津
▲朝熊丸 五月一日
▲日東丸 五月九日
▲志摩丸 五月十七日

●開往橫濱
▲朝熊丸 五月六日
▲日東丸 五月十四日
▲志摩丸 五月廿二日

●開往紐育
▲南海丸 四月廿六日

●開往基隆高雄
▲大華丸 四月廿八日
▲中華丸 五月七日

日清汽船大連出帆

●開往青島上海
▲華山丸 四月廿九日
▲嵩山丸 五月八日
▲蘆山丸 五月十六日

政記輪船出帆

●開往芝罘
▲永利號 四月廿七日

●開往龍口
▲有利號 四月廿七日

●開往威海衛
▲公利號 四月廿七日

●開往上海
▲成利號 四月廿九日

●開往天津
▲昌利號 四月廿九日

●開往芝青港廣
▲安利號 四月廿八日

●開往安
▲廣利號 四月廿九日

惠通行出帆

●開往門、宇、尾、今
▲照國丸 四月三十日

●開往仁、芝、威
▲利通號 四月廿八日

●開往罘芝
▲昌平丸 四月廿八日

▲世界法學叢書▼

書名	著者	册數	價
中國民法編總論	吳振源	一册	一元四角
中國民法編各論	吳振源	一册	二元六角
中國親屬法論	鐘洪聲	一册	一元三角
中國親屬法概論	阮毅成	一册	九角五分
中國商事法概論	王孝通	精裝一 / 平裝一	元九角半 / 元七角半
中國保險法論	王孝通	一册	五角
中國公司法論	王孝通	一册	一元一角
中國海商法論	王孝通	一册	九角
中國票據法論	兵漢平	一册	一元二角
中國民事訴訟法論	施霖	一册	一元五角
民事審判實	曹鳳簫	一册	一元二角半

○以上一律照碼加一成○

▲法律集解▼

書名	著者	册數	價
民法總則集解	鄭爰諏	一册	七角
民法債編集解	朱鴻達	一册	一元五角
民法物權集解	朱鴻達	一册	七角
民法親屬集解	朱采眞	一册	一元二角
民法繼承集解	鄭爰諏	一册	六角
民事訴訟法集解	朱鴻達	一册	二元
現行工商法集解	吳樹滋	三册	四元
現行十法詳解彙編（大工商）	朱鴻達		二元五角
票據法集解	朱鴻達	一册	七角
刑事訴訟法集解	朱鴻達	一册	二元二角

○以上各書一律實價

▲現代法學叢書▼

書名	著者	册數	價
現代刑事訴訟法	王錫周	一册	一元一角
現代刑法總論	郭衛	一册	一元一角
現代票據法論	王效文	一册	一元一角
現代物權法論	王去非	一册	七角

▲判決解釋例▼

書名	著者	册數	價
司法部解釋例彙覽（要旨）	朱鴻達	一册	一元二角五分
最高法院判決例彙覽（要旨）	朱鴻達	一册	一元二角五分
大理院解釋例全集		一册	五元
大理院判決例全集		一册	五元

○以上各書一律實價○

瀋陽鼓樓北
世界書局發行

（大正十一年七月二十四日第三種郵便物認可）（郵政特准掛號立券報紙）　康德二年四月廿七日　THE MAN CHOU PAO　星期六　No.4420　（第三版）（一）

滿洲報

（本報價目）每月一圓四角、六個月七圓八角、全年十五圓、報費先惠、郵票不收（外國除中國日本槪加郵稅）（廣告刊資）一行十二字起碼一日每行一圓、特別地位加倍、長期者另議、以上俱以現大洋爲本位、但朝鮮臺灣日本內地即以日本金幣爲本位

發行所 滿洲報社 大連市常盤町二十九番地 電話

發行人 王子山　編輯人 金念曾　印刷人 金[illegible]

THE MAN CHOU PAO 29-31 Tokiwacho Dairen, Manchoukuo.

昭和十年四月廿七日

恭迎 皇帝陛下回鑾

櫻花開後、餘韻猶存、桃蕊當前、嬌紅欲滴、風和日麗、陽春之淑氣才過、柳綠禾青、初夏之良辰堪賞、此時此景、固猶在一年最佳季節之中也

皇帝陛下自月之廿三日車駕發自京師、經過連濱、登艦東行、訪問友邦日本、至於此時、行幸東瀛之日程、恰已平安蕆事、於是辭別隣邦、登艦西還故國、滿日民衆、當此東亞歷史空前盛舉克告完成之際、無不歡欣鼓舞、莫可名狀、大連人士、幸得於聖駕回鑾首先表示恭迎之意、再覩精神充暢之天顏、殊有無上之光榮、歡躍之狀、尤無比擬、實當然之事也

回憶皇上駐蹕東隣、二旬之間、在東京則二聖言歡、迭相快聚、觀兵宴饗、酬酢頻仍、兩邦皇室契好、於以彌篤、幸京都奈良、則觀覽古跡、日本前代之隆盛、咸得瞭然、復次則臨幸大阪神戶嚴島等處、遍歷名區、幾無暇日、翠華所至、更謁友邦先帝之陵寢、參拜神宮神社、以致敬禮、各地官民、無不敬謹接待、竭誠迎送、在々皆演成稀有之盛況、朝野上下、對於皇上具有全體一致之繫個的熱情、實已畢露無遺、大滿洲帝國之元首、既受鄰邦如此之歡待、則其對於大滿洲帝國國家之確具厚意、足副同盟之誼、亦即愈爲證明、嘗聞得道者乃能多助、有德者斯可感人、友邦之殊禮隆情、固令國人銘諸肺腑、然非

聖德崇高、久已在人耳目、王道浩蕩、早能一視同仁、相待情形、亦決難熱烈至於此極、由是以觀

皇上此行、實使滿洲帝國之進向隆昌、與永保兩國無疆之庥之滿日團結、又加一層堅固之保障、訪日結果得如此偉大之收穫、携以還幸、使三千萬人民悉拜恩賜、誠所謂一人有慶、兆民賴之矣、今日躬逢其盛之國人、欣幸感激之深、已不待再言、即在千秋萬世、亦必追溯景仰而不已、可預卜也、玆得幸逢車駕歸抵連濱、用特謹述個忱、以表恭迓、並嵩呼萬歲、以爲聖躬安健慶焉

瑞靄籠罩萬衆恭迎中 御駕還幸安然抵連港

聖躬於御艦比叡號上度最後之一夜

次日晨即啓輦還指京師

在滿日兩國國交史上造成不朽一頁、完成訪日盛舉之皇帝陛下、預定乘御艦比叡於二十六日夜幸抵大連港、自二十四日夜以來、御艦比叡雖遇濃霧、但以途中速力倍加、仍可於二十六日下午十時三十分抵港外、同十二時抛錨於第二埠頭第十一號繫船處、港灣關係當局、以是夜無月、爲期三萬餘噸之巨艦於午夜中傍岸萬全起見、乃於下午一時齊集埠頭會議室、關於傍岸作技術的商洽、至在未入港前負嚮導御艦責任之名領港人植松虎一郎氏、則乘光祿丸於黃白嘴待機、在傍岸時因皇上正在睡眠中、故當不鳴汽笛、再者、皇上預定在御艦上度最後一夜、二十七日晨六時四十分登陸、六時五十六分駕抵大連車站、七時由大連站發輦、下午五時三十分幸返新京

車駕於本月三日、發自京師、訪問繁櫻絢爛中之善隣日本、在東都車站與日天皇陛下握手言歡、並於宮廷舉行儀禮大典、兩國皇室、緣玆意義、蒸極交驩、親臨因益敦篤厚、邇來上在東瀛日程、業循豫定畢事、乃於日皇室以下全國九千萬民衆熱誠籠罩奉送裏、上自神戶碼頭、躬踐御艦比叡號、一路就回鑾之途、御艦訂於廿六日午後十時半、進瑞靄籠罩中之大連碼頭、同夜於艦內度夜、聖躬於御艦上最後之一夜既過、廿七日晨起床、進朝膳、同六時於艦內賜謁

—大連港橋上之奉迎塔—

遇特務艦野島 經朝鮮南岸西航途中

上在展望台上受登舷禮 並與隨員作投圜戲

駐滿海軍部發表、比叡艦長廿五日午後十時三十分拍電、本日經朝鮮南岸、向西進航、終日春風駘蕩、海面波穩、午前十時、上玉步於甲板、在陽光遍矖之後部甲板上散步、斯時御艦偶與還航之特務艦野島號相遇、該艦自旅順向吳進航、途中特轉針路、接近本艦、舉行登舷禮式、並嵩呼萬歲三聲、上自展望台對之答禮、後與沈宮內府大臣、張侍從武官長以次十餘名隨員、作投圜戲、以增御興、半日光陰、遂於甲板上度過、午後閱書、沐浴、日將沒時、再移玉於後部甲板上、拜察上精神極暢、夕刻既近、海面爲披霧靄蒙蔽、已不能望見濟州島、日沒後、僅於短時間中微能認淸漢拏山山峰、本艦當午後十時之位置、在濟州島西北廿五哩、實速十七哩、豫定明日午後十時半進大連碼頭

大連碼頭 準備完成

滿洲國皇帝陛下、還幸日期已經迫近、大連碼頭正忙於修繕破壞部分、二十七日御召艦繫纜之十一號地帶、已大施刷新、二十六日入港之烏拉爾丸已由十一號、遷至二十一號、二十六日啓錨之扶桑丸、亦移十號碼頭矣

在大連碼頭上履歸滿第一步、經候船室徒步至室之大門、即乘汽車直趨大連車站

其數無慮一萬數千名

鄭國務總理、南全權大使以次有資格伺候者、同四十分於舉大連市民熱誠奉迎裏、經杉本埠頭長恭導於前、扈從員扈從於後、自碼頭至車站輦路所經之處、滿日各團體一般市民、各搖滿日兩國小旗奉迎、同六時五十六分、駕幸大連站、經井上站長恭導、至第三站台、嗣於高奏滿洲國國歌聲與群衆嵩呼萬歲聲中登專車、同七時車開、一路受沿線各地官民奉迎直指京師、同日午後五時三十分、於舉滿洲國三千萬民衆奉迎裏歸新京、於玆在世界史上稀見之企劃的使命日程、已平安告竣矣

滿日彼此間結合 益形倍加鞏固

且予世界各國以大影響 來連迎鑾之鄭總理等談

鄭國務總理、臧民政部大臣、羅監察院長等要人、廿五日晚搭亞細亞號快車來連迎鑾、下榻於大和旅館、一行在車中談云

皇上果成歷史的大任、而就回鑾之途、吾儕得以前迎鑾、內衷惟有感激、且此種感激、不止於吾儕已也、三千萬民衆亦具此同感焉、拜察聖躬因遠訪日本、且開於玆益博、且培種々厚德之基也、比聞御躬當遊覽嚴島時、偶患感冒、無任牽腸、然聞不久即行痊可、內衷漸得安堵、此番蒙日本熱誠之歡迎、誠感謝於中、而苦難以語言形容之者、滿日親善關係、緣御駕此番訪日、相信不倚語言而移諸實行之日期已經來臨、天皇皇帝兩陛下之交驩、誠史乘上劃期的盛事、竊信滿日兩國國民當以斯爲鑑、而須進而更作實際上的親善焉、滿洲國與日本之結合、經此次訪日而愈進於鞏固矣、如此不僅滿日兩國國民親善之程度遞增、且當御艦於神戶解纜碼頭時、各國艦船亦一律舉行奉送、相信其予世界各國之影響、實大且鉅也

皇上已完成訪日盛舉 鑾駕廿七日下午蒞京

國都早已充滿奉迎歡喜氣象

御駕訪日之盛典、安然完成之滿洲國皇帝陛下、定二十七日下午五時半抵新京站、是以新京特別市公署、特在鹵簿御通路之大馬路、建設奉迎門、並在民政部前廣場燃放御駕抵車站及上抵宮廷之花火各五發、自新京郵便局至朝日通、有特別市內各小學校、社會事業團體約三千五百名、堵列奉迎、自車站至郵便局、則有滿洲國軍奉迎、而日本方面則堵列於中央通、西通沿道奉迎、同時交通部、自二十四日起至二十九日、除對郵費已徵完之明信片及貼一分五厘郵票之郵件、實施以記念戳記之蓋章外、並發賣由皇帝陛下御鑾當日起售出之紀念郵票及紀念繪畫信片、又新京放送局、特在新京站月台、設置擴聲器、廣播御駕抵新京站情形及奉迎實況、更自同日下午六時半、舉行「奉迎之夕」向全滿廣播奉迎奏樂及金新京特別市長之奉迎詞、如斯國都早已充滿奉迎歡喜之氣象

新京警衛演習

御訪日以來、對隣邦日本國民由衷心熱烈之奉迎、頗感滿足之滿洲國皇帝陛下、已乘坐御乘艦比叡就回鑾之途、滿洲國還幸已迫眉睫、爲期奉迎準備萬無遺憾、國都新京由滿日軍警聯合之下、於二十五日自下午四時、以當日之亞細亞號爲假想御乘列車、舉行二十七日御駕到達之警衛預行演習、且新京署依由安奉沿線應援警官之來援、以期御警衛無遺憾云

對滿日依存關係 將作重大表示

皇上還都即召集各省長及總務廳長會議與日方併行

據聞滿洲國政府將於皇帝陛下還幸新京後、即二日上午召集各省省長各省總務廳長於國務院會議室、對滿日依存之密切關係、與日方併行作重大之意思表示、各省長歸任後、並將此意傳達各省官民

皇極敷言

皇帝訪日之慶　孝胥

薩國來函

希敦睦邦交

通知該國新閣成立 謝大臣已鄭重致覆

滿洲國外交部、日前接得友邦薩爾瓦多外交部長致函滿洲國外交部大臣、通知該國改選大總統及改組內閣、略謂薩爾瓦多已於三月一日改選馬丁芮氏繼穆納木尼氏爲該國總統、並由穆南迪氏組織新閣、切望今後與貴國敦睦友誼、滿洲國外交部比於二十四日發電鄭重致答、薩爾瓦多外長原函及滿洲國謝外交大臣覆函如左

薩外長來函

逕啓者、敝國已於三月一日國民立法大會上舉行總統改選、結果馬丁芮將軍當選、繼穆南廸將軍就任總統、現時新總統已將法令上手續辦竣、並將本國最高權接收、並於同日依令正式組閣、現外交部次長阿維拉哈已與本部長奉令執行本部職務、本部長確信敝國與貴國國交上之友誼關係、基礎將益臻鞏固、至希貴國政府之承認並不吝援助、本部長此次復忝負外交責任、自當克盡棉薄、舉提携之實、藉以增進兩國之福祉、專此通告、並向閣下謹表敬意

此致

滿洲國外交部大臣閣下

薩爾瓦多外交部長 阿拉雀謹啓 三月四日

謝大臣復函

逕復者、拜讀三月四日尊函、聆悉一是、此次貴國新閣成立、特蒙通告、殊爲感謝、本大臣確信今後兩國間一切友誼關係當更臻眞摯密切、專此敬覆、並向閣下謹表敬意

此致

薩爾瓦多共和國外交部長

滿洲帝國外交部大臣謹覆

康德二年四月廿四日

南司令官於天長節 舉行大祝賀宴

皇帝陛下決定親臨

二十九日、爲日本之天長佳節、南軍司令官因定在該日於官舍舉行大祝賀宴、聞由訪日還幸之皇帝陛下、已決臨該祝賀宴、是日上午十時四十分、南軍司令官偕林出書記官、園田參謀、名波副官、吉田書記官等在官舍正門恭候聖駕、鄭總理、西尾參謀長、長岡關東局總長、津田海軍司令官等、則鵠立正門階下恭待、御駕於十一時五十分滋止、即由南軍司令官引導至樓上休憩室、軍司令官、西尾參謀長、谷參事官、長岡總長、及鄭總理預定依次單獨賜見、繼引導聖駕至樓下大食堂正座、隨即開宴、至進鮮菓時、即由南軍司令官致祝天長節詞、詞畢一同乾杯、下午一時半御駕由南司令官引導幸還宮內

有吉公使 歷訪軍部

有吉公使二十六日午後一時赴參謀本部謁閑院參謀總長宮殿下、關於最近中國政情及排日抵制日貨之眞相、作詳細報告、一時半退出、更在別室晤杉山次長、談中國現狀、繼復於二時赴官舍訪林陸相、關於對華政策有所懇商（國通二十六日東京電）

黔省主席廳長 晉謁林汪請示

新任貴州省政府主席吳忠信、民政廳長曹經元、教育廳長葉元龍、二十五日晨九時左右、赴行政院晉謁汪院長請示一切、由汪接見、約談數十分鐘辭去、復赴國府、晉謁林主席請示、歷十餘分鐘即辭出（二十六日南京電）

閩殘匪已他竄

將樂西南殘匪、經剿匪軍收剿後、已他竄、經某師會同保安團兜剿、匪潰退尙在追蹤截擊中（二十六日福州電）

蔣有電到京 謝汪氏電賀

行政院汪院長、以國府明令特任蔣中正爲特級上將、曾於本月四日、去電致賀、玆悉蔣委員長有電到京、覆謝汪院長（二十六日南京電）

張學良 代蔣委員長 飛西安檢閱

行營主任張學良、處長晏巡甫、二十四日午由汴飛抵西安、邵力子等到場歡迎、據談此來係代表蔣委員長檢閱各部隊、各界當晚六時歡宴（二十六日西安電）

撤廢治外法權問題 須漸進的實行

滿日關係緊密中國將自覺 谷參事官歸任途上過奉談

携帶滿日經濟會議、治外法權及其他之要務、東上中之谷駐滿大使館參事官、乘二十五日下午四時廿分抵奉大之光號列車、通過奉天、一路就歸任之途、據谷氏在車中談

滿日經濟會議、雖在滿日兩當局間進行中、但因皇帝陛下御滯在中、故僅由條約局長等遂行、現尙無最後的決定、因之會議決能於五月內舉行一節、誠難明言、治外法權撤廢準備雖已完畢、但盡可能勿使增加居留民之負擔、擬採取漸近的撤廢之方針、將自課稅問題等着手、且雖云課稅問題、亦須俟滿洲國確立稅制、講以不急遽增大在留日人負擔之辦法云

據前線報告、星期日順隆一擊、斃匪較初次爲多、其數在千名以上、剿匪軍二十三日在黔滇邊界某地點、攻擊獲勝、斃匪約二千名

蒙政會正式會議

蒙政會二十四日下午一時、舉行正式會議、到委員及委員代表二十八、由德秘書長主席、決議分組審查各種議案、旋即散會（百靈廟電）

蔣介石委員長、以黔省被匪各縣收復之後、其糧食恐慌當或不免、特手令貴州綏靖公署、着重速切實統計、籌備米糧及倉儲、以便散發各地、著刻日詳報候核、並須收復匪區各縣民食接濟辦法十四項（二十五日貴陽電）

此行無他任務

僅爲列席觀光會議 殷同啓程赴日前談

北寧鐵路局長殷同、二十五日下午零時偕隨員六名、由津搭車啓程經奉天赴日、據談

此次赴日、爲出席二日舉行之觀光會議、預定勾留半月後返津、此外並無任務、關於戰區整理委員會之存廢問題、因期間已至、現正在考慮中、俟歸時即可決定、黃委員長現已病癒、一俟本月底赴京就內長職後、即當返平、聞殷氏定留奉一宿、與滿鐵商北寧路訂購車輛事（二十六日天津電）

薛王各部 紛紛報捷

薛岳電告、龍塲、尖坡哨之匪、已被剿匪軍擊潰、又王家烈報告、振遠城已被剿匪軍克復、白水教官塲之匪、經孫渡部擊潰、邵家寨甘塘等處殘匪、經河知重部跟蹤痛擊、斬獲頗多、已告肅清（二十五日貴陽電）

中美定期航空

將於本年夏末秋初開航 第一次由林柏上校駕駛

泛美洲航空公司所辦、美加州與中國間定期航空交通、將於本年夏末秋初時開航、第一次通航、將由著名飛行家林伯上校駕駛、由加州飛出太平洋、沿途均設有根據地、其建築工程、將於七月中完成（二十五美國加州電）

英使亟力否認

謂本人對此事毫不知情 以川油礦擔保借欵說

據某方息、日前外間曾傳謂中英間已在進行以四川油礦爲擔保之一千萬磅借欵交涉、中銀董事長並在上海設法求日方諒解云云、英使賈德幹關此則亟力否認聲言、此種事實非本人所知（二十六日北平電）

赤塔庫倫鐵路 決五月興工

並計劃建二支線達新疆 蘇聯遠東政策殊堪重視

據此間所得消息稱、蘇聯久已計劃中之赤塔庫倫鐵路、已決定由五月下旬、起興工築、其路線係由外興安嶺沿着特山脈入外蒙者、在軍事上經濟上均有重大意義、日下已將建路材料及中韓苦力數千名集中赤塔、此外、蘇聯更計劃由土耳其西府鐵路建二支線達新疆之增城及伊犂、此均係由側面向滿洲及中國推進者、爲蘇聯遠大之遠東政策之重要根幹、頗値注目（二十六日北平電）

縣長訓練班 定於六月開始

漢口特訊、蔣爲復興地方政務、推進農村建設、曾令各省選調縣長、實施訓練、玆悉訓練班決設廬山、由今夏六月起、預定三個月、分集全國縣長、授訓期一月、授以極切合需要之政治要點、俾期滿返任後、對症下藥、鄂省府奉蔣令後、已進行籌備云

今日本報出版三張半

丟失存證聲明作廢

敝號於康德元年三月十九日以綫襪六百七十二打向錦縣中國銀行押借欵項當由該銀行舉給堆存貨物存貨證第一百十六號存貨證一張遺失無論落於何人之手槪作廢紙業向該銀行照章掛失

錦縣春發源啓

公告

爲准滿洲中央銀行奉天分行請補發失照一案仰有異議者速來局聲明由

爲公告事案准滿洲中央銀行奉天分行函開爲該行接收中國國貨銀行資產內有最美華借欵抵押之莫東啓領各四百一十二號奉天商埠地租照一張被上海中國國貨銀行協理東省分行經理劉凝度携往上海請按民政部財政部令第十一號規定補發新照辦法速爲補發等因到局查部令第三條內載接到補發申請書時審查其紛失事由且將其紛失之大照或戶管之號數名義畝數及境界與底帳行以照查認爲適當時公告紛失理由自公告日起經過三十日後仍無提出異議時附悉補發可否之意見書提出於發給理官廳除業由本局核對相符外合亟公告周知如與此案有異議者限自公告日起經過三十日內速來局聲明倘逾限不到本局即認爲別無糾葛按章補發新照特此公告

奉天商埠局總辦闞傳紱

公示送達

本院受理滿洲中央銀行奉天分行與劉尙淸（即劉海泉）因債務涉訟一案被告人劉尙淸所在不明無從傳喚所有應送達被告之訴狀副本及民事傳票各一件由原告聲請公示送達業經本院裁決照准並定五月十五日上午十時審理除將訴狀副本及傳票各一件粘貼本院牌示處及登大亞公報外合行登報仰該被告知照此示

康德二年四月十八日

奉天瀋陽地方法院

嗚謝太古太平公司賠償迅捷

啓者敝號於三月十一日忽遭回祿之災前櫃及東下屋內貨物完全焚燬幸事前曾向太平太古兩大公司投保火險國幣壹萬元（各伍千元）肇事後即承該兩公司通遼經理處朱耀萱邵秉鈞兩君報告公司旋蒙公司來員調查確實於三月二十日磋商解決即按實際損失賠償國幣七千八百零叁元六角五分不折不扣異常迅速特此登報鳴謝

通遼福源厚絲房啓

不孝作霖震不自殞滅禍延顯妣趙太夫人痛於康德二年二月十七日寅時壽終謹擇國曆五月十一至十四等日成主發引除另行訃告外恐有不遇特此奉聞

孤哀子王作霖震泣血稽顙

充實空軍及水陸奇襲隊
美國海軍整備輪形陣
於日本掌握西太平洋制海權予大影響
海軍當局極重視其動向

美海軍大演習、此次爲大規模者、乃以北大平洋爲中心、以及於日本千島近海地方、又此次之演習將亞細亞艦隊旗艦與加斯塔號歸復新太平洋艦隊、再實行一萬噸巡洋艦十五艘與輕速巡洋艦隊、三隊編成、並整備輪形陣又配屬歐哈馬級巡洋艦等、將來更以自去年度起工目下急於竣成、快速潛水艇六隻配屬之、再以三十六年十月三十七年二月完成之新航空母艦二隻編入同時並謀亞細亞艦隊航空部隊充實化及爲水陸奇襲部隊完備化計、特別與以注力、美國如果將此種計劃實現之際、太平洋艦隊之輪形整備成功、將來於西太平洋上對於日本之制海權掌握上與以重大影響因此日本當局頗爲關心重視其動向云云（國通二十六日東京特電）

五一五事件 被告或開釋
法陸兩大臣協商後定奪

五、一五事件陸軍被告後藤映範等十一名、自服役於豐多摩刑務所以來、成績悉皆優秀、故吉田刑務所長乃向司法省請求全部臨時釋放、行刑局正木首席書記官即與小原法相金山次官等商榷可否臨時釋放、蠹當內定臨時釋放自拘留以來、即患呼吸病之後藤映範氏、陸軍方面因祗釋放後藤一人而表示反對、故再行審議以至今日、現在社會情勢與當局已有變化、故司法、陸軍兩大臣於兩三日內協商、以便定奪聞於天長節前後即可釋放云、（國通廿六日東京電）

派調查官參加 內閣調查局
因政府希望 陸軍已決定

陸軍方面關於構成內閣調查局之委員人選、及今後運用方針等、曾特派永田軍務局之內閣審議會今後的運用上有相當期望之關係上、決定派員進調查局爲調查官、至於調查官統共爲十五名（勅任官五名奏任官十名）故陸軍方面豫定詮衡一名、俟更與政府交涉後、有選任現役中、少將或佐官充之的意向云（國通二十六日東京電）

出席儒道大會 滿洲國代表
已安然抵東京

出席儒道大會之滿洲國代表一行、於二十五日午后九時安抵東京、下車後即入帝國旅館、一行預定出席第二十九回孔子祭及其他儒道會議云（國通二十六日東京電）

無需藉歐局爲口實 始終期望開成
對美官方謂海會已無望 日外務當局表明之見解

日本外務當局、關於美國官方一九三五年海縮會議無舉行希望之觀測、有意見如左 在本年內召開海縮正式會議一節、原係遵華府倫敦兩約規定者、現時即遂放棄召開此會議失却協定軍縮之有力機會、殊堪惋惜美國官方謂因歐局形勢本年內召開希望稀薄、但爲不可否定之事實、然即以此爲延期舉行之口實、殊無必要、而始終期待於本年度開成（六日東京電）

皇帝陛下回鑾祝詞

六飛東歸　聲騰環海　皇謨聖猷　永輝千載

奉天省長葆康謹題

意主張多腦會議 於六月初開會
現正作種種外交之準備 並請參加國派外長出席

英法意三國斯特萊薩之會議曾決定在羅馬召集多瑙河九國會議、此項會議、現正作種種外交上之準備、意國主張於六月初開會現已由意法兩國、分向奧大利、猶哥斯拉夫、德國、捷克、匈牙利波蘭、羅馬尼亞七國參加會議之國家、請均派外長出席會議主要目的、在於謀共同尊重奧國之獨立及領土完整云（廿六日羅馬電）

保新閣成立
軍人佔優勢

保京特訊、杜奇夫經與各方接洽之後、組成新閣、閣員名單列下、總理杜奇夫、外長古賽伐諾夫、內長亞達那索夫、教長賴德夫、財長李亞斯高夫、法長加拉基沃索夫、陸長查奈夫并、總理晉謁國王之後發表宣言、謂新政府在內政外交方面、決意繼續前內閣之政策、一切行動將悉以去年五月十九日政變之精神爲本、而決無反動情事云、新內閣中軍人聯合會似佔優勢、蓋去年五月十九日之政變、即係軍人之勝利、而國會議員派之失敗也、政變以後歷屆政府外交政策、皆以與猶哥斯拉夫接近爲要點云云

又訊一般人以爲杜奇夫內閣之組成、係國王鮑利斯戰勝派別門戶之徵、故新內閣可謂即係國王意志之表現、而必得全國人民之擁戴、外長古賽伐諾夫係最先提倡保國與猶哥斯拉夫接近者、但加入內閣之後、若干鄰邦對於保國外交政策可以無庸憂慮

蘇政府召開特別會議
決謀成立法蘇互助約
法報載稱双方接受草約措詞
拉伐爾外長將與蘇大使簽訂

蘇聯人民委員會廿五日開特別會議、由自日內瓦返國之李維諾夫報告與法政府折衝互助條約之經過後、決定企圖該條約案之成立、李維諾夫妥即電令蘇聯駐巴黎大使鮑瓊金、訓令內容尚未發表、但蘇聯政府當局頗期望根據該訓令急速成立互助條約案云（二十六日莫斯科電）

據晨報載稱、法蘇互助公約途徑上之障碍、已完全掃除、双方對條約內主要點、在原則已均妥協、草約之措詞、亦爲双方所接受、該項公約將於本星期杪、由法外長拉伐爾與蘇駐法大使鮑瓊金簽訂云（廿六日巴黎電）

國鐵站台票
五月一日實施

自四月一日滿鐵各驛實施站台票以來、結果成績良好、我滿洲國有鐵路計劃、五月一日、亦實施站台票、聞本埠奉山路河北驛、已出通知云

（廿六日紐約電）駐美公使施肇基、二十五日赴國務院訪哈爾國務長官、指出美政府收買現銀政策與中國財界打擊之重大、要請美方加以考慮、施氏晤哈爾長官後談謂 適與哈爾長官懇商銀問題中國現時經濟情形、直與一九三三年羅總統就任時美國之金融危機相彷、惟中國既無美國如許財力、則自不能採取斷然處置、而唯有要請美政府緩和收買現銀政策耳、與哈爾長官晤談時亦曾訴中國窘狀請其加以考慮（二十六日華盛頓電）

美聲明繼續購銀
予中國大打擊
傳一翁斯將值美金一元
施肇基訪哈爾請加考慮

美國財政部長毛金濤、關于美國銀政策、廿五日有重大之言明如左

美國政府今後亦繼續進行購買銀塊、執銀行市繼續達一金元廿九仙、或國庫存銀量在金額上達金保有量之三分之一的方針云（廿六日華盛頓電）

三次提價收買、一部分以爲此項提價當於星期六日發表、但視行市之變動如何、或不待星期六即實行亦未可知、錢業界目下極度神經過敏、據稱白銀一翁斯值美金一元之行市、不久當能出現云云

紐約白銀關係者均揣觀在此數日間、市場上將仍呈熱狂狀態、且以爲政府不出兩三日將因大勢所迫、必須作第

皇帝訪日紀念

六飛東渡　兩國歡騰
是彝是訓　帝則難名
表現親善　保障和平
摛詞奉祝　國運昌明

熱河省長劉夢庚謹祝

蘇聯調查團 編製調查法
請示本國政府 再定採辦品目

爲採購九千萬圓之北鐵代價資於廿四日到日本之至喜物里堯夫氏等蘇聯調查團、豫定在日本勾留六個月、日下與蘇聯駐東京通商代表部進行編造調查方法與時日之計劃表、聞該調查團之目的爲在現地視察調查適合採辦與否之物資品目、而無決定之權限彼等作成調查書後、即附以意見電致蘇聯政府貿易部、中央部即以此爲基礎決定採辦之品目、然後再命駐日通商代表部辦理、因有此種情事、故品目等一時不能決定惟最有希望、據觀爲電氣器具、漁網、及小船舶等云（國通廿六日東京電）

禁止在華外僑 製運麻醉劑
國際聯盟決議

南京特訊、國聯禁煙顧問委員會、此次開會時、華代表胡世澤提議防止外人與外輪在中國私運及、製麻醉藥品一案、經會議通過建議於國聯行政院、現在該院議決、由國聯秘書長、正式函達中國、經禁煙委會呈請行政院予以施行、政院已指令核准原令署謂、查此項決議案、既經國聯行政院議決通過、正式函達我國、自應依照實施、嗣後如有外人或外輪違反煙禁私行製運情事、應即根據此項議決案辦理

暹組東洋視察團
渡日然後來滿
視察滿洲情形後並赴中國

由暹羅民選議員十八名及官選議員二名組織之東洋視察團、二十五日午後抵神戶當即東上、日程預定爲一個月參觀天長節之觀兵式、橫須賀軍港、及其他教育社會事業、各種工塲後、赴關西視察產業社會事業等、終了後五月末來滿、擬於奉天新京勾留數日、視察滿洲國之經濟政治狀況、又一行視察滿洲國後、並預定經中國菲律賓、於七月下旬歸國云（國通二十六日神戶電）

美擬爲國防上
開鑿新運河
向巴拿馬交涉購地

據聞美政府現正與巴拿馬政府、進行取得購入巴拿馬國士地權利之交涉、以使開鑿新運河、因美國政府中人一部主張、僅巴拿馬運河一條、國防上殊感危險、而有開鑿新運河必要、當此時會、殊值注目（國通廿六日東京電）

小說 佳人之奇遇
東海散士著　劉孔璋譯　香月尙繪　（禁止轉載）（五十五）

當此時、欲夷凶剪亂、救國家於將覆者、豈得不詔當。非常之事立非常之功勲、嗚呼由英法之干涉我財政以營私利、賦稅數倍、十三歲之幼童、尙不免人口之苛稅、講學究理之學士徵以人口稅三倍之學士稅其如此橫征暴斂、爲四海載籍之所未見、雖桀紂之暴、獰狠（羅馬之暴君）之惡亦何及哉於是九州貫解海內紛擾、以南耶爾千里之沃野、不足養汝父老半日之飽、以南地五百之棗林、亦不能救汝妻子之饑夙興夜寐、終歲暴露於赤道直下熱沙之中、手足胼胝、流血毀體、猶且不能保父母妻子、外吏日迫、嚴責賦稅、如炎帝之怒於三角塔上、沒滅汝家財、較沙漠之暴風猶劇、嗚呼我膏血徒解毒蛇之渴、我粒粒辛苦、徒充豺狼之飢、豺狼不飽、乃解我禁衛之兵、散我護國之卒、銷我劍、盜我粮、而充無厭之欲、窃殺我羽翼、暗縛我手足、然後欲使我連綿千載父母之鄉國、歸歐洲之版圖、使我同胞兄妹、爲彼之臣妾耳、試張目觀今日之域中、是誰家之天下、今天怒人怨、憤恨盈懷、裂眦扼腕、如劍出匣如矢離弦、而不可收者也、長爵者思奮、久屈者思伸、由天下之失望、從宇內之推心、爰舉義旗以清妖孽上慰先王之幽憤、下報同胞之仇讐、皇天照臨祖先垂威、以是制敵、何敵不摧、以此圖功、何功不就、英法爲天下之强國雄兵百萬戰艦如林、我以孤軍當之、任重而道遠、事難而禍速、然若生爲外人之奴隷、求奄奄餘喘於鞭撻之苦境、何若爲忠義之鬼、留芳於竹帛、而垂名於後世乎、此役也、爲忠臣肝腦塗地之秋、烈士立功之會、所謂有非常之事、而後有非常之功者、勗哉將士、勿躊躇致罪

散士朗讀再三、拍案曰、壯哉此文、如駱賓王伐僞周武氏之檄、明日懷之趣歸水、紅蓮倚窗呼曰、妾待郎君久矣、請速來、散士入室、紅蓮乃曰昨有飛報云、暴英國起遠征之軍、欲一擊而服埃及、大干涉其內政、而埃及之民、激昂奮起、拒之國境、歲月彌久、成敗未可判、是豈非我黨之一大吉報哉、蓋妾幸本國之有外患、似甚可怪者、然英國之於我黨、有怨而無恩、暴英之傾覆、乃我黨之所祈者、散士曰、聞英之自由黨所掌、爲自由黨據義從道、以和平爲其主義近頃英國之政權、豈能漫然起無名之師、干涉友邦之內政哉、今日之事、豈非出於不得已者乎、紅蓮曰、是徒迷其名者耳、世之名實相反者多矣、郎君何不察其實哉、今女皇即位以來、考其政績、與友邦交干戈者卄五回、其中之廿回皆爲自由黨政府之所爲、豈可以名而推其實乎、蓋英人之外交、以利己爲主義、並無保守自由之別、散士曰、以令娘之所見、英埃向後之大勢、果將如何乎紅蓮起取一小冊子、置機上顧曰、郎君未讀英國志士印度慘狀史之記者西門魯惱氏由英國青史拔萃編纂之埃及慘狀史乎、散士受之、出樓廊、倚長椅讀之其大畧曰

我大英國、以立憲公議之始祖、常誇視於宇內、宇內各國、亦皆稱贊不止、方埃及人民欲組織立憲公議之政體時、大英國則盡權謀詐術、以破壞之、何哉

奉迎 聖駕

國務總理大臣　鄭孝胥

特命全權大使 關東軍司令官　南次郎

南滿洲鐵道株式會社 總裁　林博太郎 副總裁　八田嘉明

滿洲中央銀行 總裁　榮厚 副總裁　山成喬六

奉天省長　葆康

熱河省長　劉夢庚

奉天省營口縣長　楊晉源

清補妙品
百齡機
男女老幼四時宜服有意想不到之效力

純淨及含鐵質
補力多
癆病治咳 壯滋全身 功效偉大 一服即知

九福乳白魚肝油
味美無腥 世界獨一 滋養豐富 優良製劑

得之則生
生丹
辟瘟防疫 起死回生 家居必備 旅行必攜

上海白克路
九福公司總發行

東三省總經理本號模範
五洲大藥房
自動電話四三七一六

株式會社
滿洲銀行
大連市伊勢町六十九番地
電話代表二四一二一番
振替貯金大連三三〇番
資本金一千萬圓
頭取 村井啓太郎
支店所在地
金州、普蘭店、皮子窩、鞍山、海城、奉天、小西關、撫順、山城鎮、本溪湖、安東縣、興隆街、開原、公主嶺、范家屯、新京、吉林、哈爾濱

謹告
山葉風琴品質優良音正耐久博得好評
今回舉行贈彩出售凡買琴者分等贈品
頭彩銅琴二彩唱機務望諸君勿失良機
(印有詳章歡迎索閱)

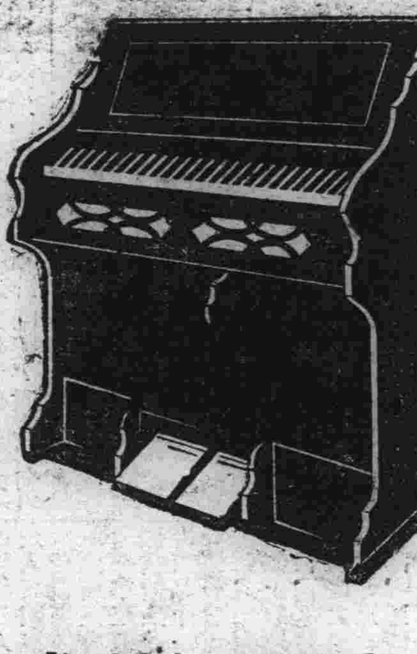

山葉風琴經銷處

大連市信濃町五六 山葉洋行 電話(二)四一四八
大連市浪速町三丁目 山葉洋行 電話(二)四三一〇
奉天市浪速通三六 山葉洋行 電話二六九八
新京市梅枝町二丁目 山葉洋行 電話二五七一
哈爾濱斜紋七隴街十五號 山葉洋行

中國銀行大連支行
承辦各種存欵放欵並國內外各大商埠滙欵及押滙事宜
營業時間 上午九時至下午三時
電話(長)四三八九 四五九九

艾羅療肺藥
清肺補肺 兼擅勝場 質味甘芳 老幼可服

主要藥作用
一、疏解肺中積痰，使稀釋而易於咯出。
一、宣化肺中積熱，使氣管粘膜返於正規狀態。
一、補充肺組織之營養，能使腐肺重生。
一、激發肺之抗病力，俾能尅制病菌之發育。

主治諸病症
一、流行性感冒(傷風)
一、新久肺結核(初期或後期肺癆)
一、急性氣管枝炎
一、慢性氣管枝炎
一、氣管枝喘息(氣喘)
一、氣管枝擴張(老人咳)
一、流行性肺炎
一、百日咳等

上海中法大藥房發行
奉天中街 中法大藥房 經售

絕無危險性·最可放心服用的
驅除蛔蟲靈藥
滅痐寧錠

己所疼愛的愛兒們
欲其保有潑剌
健壯的體格
千萬莫怠忽
害兒童所有健康的
蛔虫之驅除

博絕大信用
日本全國各學校採用
朝鮮總督府衛生課推獎
鮮內各學校採用
滿鐵衛生課推獎
沿線各學校採用
關東廳衛生課推獎
關東州內各學校採用
中西醫藥專門大家博士推獎
全球有名大醫院採用

面黃肌瘦。腸腹時痛
發熱瀉痢。頭痛暈眩
記憶日壞。學業退步
睡眠不安。羊瘋抽筋

大凡兒童無因無故突然發生原因不明之上記病狀者。其十分之九即斷定其多爲蛔虫作梗所致成。亦無不可者。又據關東廳及滿鐵各地衛生機關歷年調査之結果。謂我滿洲國人百人中有虫者竟達九十九名之多云。且其寄生人體中。傷害兒童之健康。侵犯智能之發育。以成種々疾病之原因。而從根本覆滅兒童之健康家庭之幸福者也。所以爲疼愛的兒女之健康家庭幸福計。蛔虫之驅除撲滅實爲刻不容緩之最大急務也。普通一般人多半使用『山道年』及痐積糖等。效雖不謂全無。毒害作用堪虞。以及種々副作用等。而『滅痐寧』則絕無是處以及副作用等。故爲中外各地醫院各小學校各團體一致推獎賞用。莫不爭相購服。以成中外唯一無二世界獨一無雙的驅除蛔虫特效靈藥也。

另備「蛔虫殺滅法」等詳細說明書函索即奉寄

特長
一、驅蛔効力特大無比。驅蛔率在百分之九十五以上。
二、完全除去草藥腥臭。病者容易服用。
三、服用過多或連續服用均無飲食不進惡心嘔吐或毒害身體之副作用等。
四、効力遠勝「山道年」凡用「山道年」無効者。改用本品。莫不藥到病立去。
五、不必併用瀉藥亦能達除蛔之目的。

藥錠 一〇錠 三角、二七錠 七角五分、五〇錠 一元三角五分
吉利糖 一〇塊 二角、二七塊 五角、
糖衣錠 一六錠 壹角、

總發行所 株式會社 藤澤友吉商店製藥廠
大連支店 大連市山縣通七番地
支店 東京・京城・上海
總經理 日本賣藥會社支店

(全國各地大藥房均代售)

奉天

方會長代表人民提議 維持錢法與禁絕鴉片
社會事業座談會已告圓滿閉幕 澁谷主事與曾囑託離奉返新京

奉天省社會事業講演會、於四月廿四日下午一時已舉行過去、劉會長致辭、曾子仁民政部囑託講演、已詳誌本報、但最後閻副會長演說、與座談會情形、亦極有發表之必要、茲特補誌於次「閻副會長講演」略謂、現有曾囑託澁谷主事、與各機關代表在席、鄙人當無講演資格、但蒙各位美意相命、只得以個人資格說些已意、今蒙曾囑託與澁谷主事遠道來奉、指導奉省社會事業、鄙人僅代表奉天市民、萬分致謝、且社會事業爲補助國家行政機關之不完、若社會事業不良、治安秩序定均不寧我滿洲於建國前既已經濟破產、至今尚未恢復元氣、故現在社會事業之創辦實我國所必須、誠十分急迫、幸今各界代表會員、到場聽講、將來破釜沉舟、同心協力、進行發展、再希曾囑託、澁谷主事、要常々指教、則爲奉省人民之幸矣「座談會奉省人民提議」於攝影後乃繼開座談會、劉會長因病退席乃由方副會長爲主席、出席者可隨意發表意見多數會員均以「維持錢法爲救濟人民貧苦之基礎」乃由方副會長代表向曾囑託請求轉意政府謂現今現大洋價格激漲、已至一元五六國幣兌換現洋一元故請求政府維持國幣後而二三、九一五瓦純銀之價値以安民心、以療貧富之懸殊再有曾囑託詢問「鴉片專賣之利害」各會員均言有害無利、現吸食鴉片者日多、實有近於命民慢性自殺無異、吸鴉片打嗎啡、即流於乞丐而至餓死、故奉省人民、極希政府拋棄鴉片專賣之收入、取消鴉片專賣署、禁止全國人民吸食鴉片、以使邁進王道樂土眞意、曾氏與澁谷主事均概應代達民意、轉請政府並希將來人家均宜關心國事爲要、事畢乃散會、而曾囑託與澁谷主事、已於廿五日上午九時半歸返新京云

奉迎皇帝陛下 葆省長赴京 竹內總務廳長 視察各縣行政

奉天省長葆康氏於四月廿五日上午赴京準備奉迎皇帝陛下歸鑾廿八九始能返省云又訊省署總務廳長竹內德亥氏、已於本月廿四日乘南滿車赴開原縣視查縣署行政、並至西豐西安東豐海龍柳河等縣、但於廿七日皇帝陛下返京過奉時、定返奉親身奉迎後再繼往視查、於月底卅日方能完畢、更定於五月一日晉京拜謁皇帝外、並到民政部報告奉省行政現況云

同情台灣災民 各界募欵救濟

奉天市各機關、近聞日本台灣發生大部地震、死傷人數千、損失數百萬之鉅、受害人民、衣食住均必感困難、故我國人民素以親愛爲懷、現正急激籌備募捐各公共娛樂場所、亦施行義務募欵、以備救濟台灣受災人民云

市場舉行開市典禮 函邀各界參加

奉天市政公署行政科茲因大東門外菜市場商家均已搬移妥當、照常營業、故今積極籌備正式開市、並照市場內營業情形影片多張、以備開市日贈予人界來賓、現已函邀各界各士請於五月一日光臨大東門外菜市場參加開市典禮云

張大臣關心二工卒業生 將行盡力採用 吳校長歸來談

奉天省立第二工科學校々長吳庭芝氏、日前十八日赴京面謁實業部張大臣、與其他會社首領、接洽學生畢業後不能升學之職業問題、已誌本報、本月二十四日已事畢返校、記者往見、據談謂此次赴京、印象甚好、實業部大臣張燕卿氏十分關心學生

美術專科學生 赴東陵寫生

奉天美術專科學校、年來校務日見發揚、爲全滿唯一藝術學府、値此風和日暖、景物宜人之時、該校西洋畫系及藝術師範系學生六十名、由西畫教師率領赴東陵旅行寫生、於本月二十二日出發五月四日歸校、値此大好春光、東陵春色秀美無倫、在此半月期間內、各展其藝術天才、異日歸來、定能獲得大批作品云

蕩婦戀姦情熱 竟席捲而逃

北市場警察署發舒里分所界內、門牌三十二號住戶王銘生、年三十許、職業不詳、惟其家道小康、其妻夏氏、二十八歲、姿色秀麗、舉止風流、一切服裝、均甚時髦、時常赴各遊藝場、及舞台電影園等處遊玩、該王某因爲愛寵、故對於夏氏之行動毫不禁止、不想該夏氏竟與某某發生戀愛、情不忍離、日昨、逐趁王某外出之際、該氏即將素積之現洋一百元、國幣四十元、金票十元、金鐲兩個、及衣服蓆捲而逃、及至該王某歸家見物暴皆非、並知有異、遂即檢點物件、並至該管分所報告、聲言該夏氏逃走時、身穿仁丹大衫、青緞褲、青呢鞋、代眼鏡、左手上帶金鐲兩個、右腕帶長方形手表、及該氏之年相等、請求代爲偵查云

瑣事拾零

△商務館之出版新書　奉天城內商務印書館、本年出版新書預約半價、者往定踴躍非常、聞該館近又印委巨部古書、宛委別藏四十種及綴遺齋彝器考釋、特爲貢獻研究舊文學諸君云

營口

西泠畫展 舉行三日 假三江會館

杭州西湖西泠書畫社流動展覽會、携帶各種篆隸眞草以及山水花鳥人物一千餘幅均係海內名彥之傑作、定於本月廿七日、至廿九日之三日間、（每日上午九時至午後六時）假營口三江會館內舉行公開展覽、以便各界隨意參觀、該社各種作品均出自名人手筆、一般愛好藝術家幸勿失交臂云

久旱不雨耕種難

本埠在去年冬間、雪量即甚稀少、而自入春以來、終日又狂風怒吼、清明前後雖有一二度之降雨、然杯水車薪雨量缺少、是故道路之塵土積寸隨風飛揚、行人困苦、刻下已屆耕種時期、田地燥旱不能播種一般農民莫不望洋興歎陷於極度的悲觀、又米價騰貴貧民生活、益感困苦云

籌辦浴佛佳節 車站售往復票

本埠楞嚴禪寺、爲滿洲第一巨刹、古歷四月八日浴佛節即大廟會之期、故該寺方丈各居士等、縣署商會併其他各機關對於大會之各事項、業經着手籌備、併聞滿鐵營口驛、爲便利各埠進香人士也見、有在附近各站發售半價往復車票之消息云

沙河

尹縣長躬親赴三區視察 對村長副訓話

瀋陽縣々長尹公永禎到任後關懷民瘼、所有縣境各區村要政、力謀整飭、若非實地調查、難期徹底、因有感及此、乃於本月二十日攜同內務教育警察、電話于王劉索四局長、田中指導官、楊總務科長等、一同由省城乘午前九點安奉輕油自働車十點至陳相屯站下車、轉赴柳匠屯第三區視察、該區長敦廼文、警察署長、程啓斌區農會長、張裕銘保長、蘇世昌等當即前往迎迓、同時警務主任鄭濂清、率全體武裝警察各校師生、全區村長副等、約計二百餘人整列郊外、准預奉迓、至十點五十分、該縣局長等、在警察立正舉槍學生揚旗唱歌、村長副脫帽鞠躬、軍樂洋洋、歡乎聲中步行抵區公所、經敦程區長招待、稍憩後、即施行區署內部視察工作、由助理員富增福侍奉之下、結果成績良好、頗蒙縣局長所嘉許、午後一時頃假校室、召集全區村長副等列席、首由縣長訓話、略謂滿洲建國以來、施行王道善政、重孝道、尙仁義、而各村長等、職微責重、表率全村、應奉公維護廉潔自持、方孚民望現查有各區村民呈控村長之案件、即是冒濫開支、種々弊端、盤箱疊篋、非云苛派肥己、不一而足、迨經調查所得、決非盡實、然亦實繁有徒、此後希望各村長等、加以痛改爲、要云云、以次各局長等訓話、亦不外乎爲村長者存必公正、力求樽節、擴充學校、普及教育、調查戶口實行保甲等諸要項云、該縣局長等、色霽言諄、情摯誠懇、苦口婆心、治民至切、爲村長副者、能不感於中乎午后三點閉會、全體歡宴畢撮影紀念、頗極一時之盛、旋由區署及全體等、於軍樂聲中歡送返省矣

海城

卍會現仍施粥 就食貧民甚多

本縣紅卍字分會、以今春貧民、較往歲爲多、是以由四月一號起、仍繼續施放米粥用救荒春難度之貧民、誠善舉也、聞刻間食粥人數、每日不下二百七八十名云

櫃夥跟隨顧客送貨 途中出槍威嚇 結果布疋均被顧主搶去

城內鼓樓南翰墨軒胡同門牌十四號、布疋雜貨商洪泰號於二十四日午后二時許、正在營業忙亂之際、忽有鄉人模樣者二人、衣履均甚整齊走入該號屋內、聲言買布、該號櫃夥等見係顧主到了、遂向前極力應酬、並將各種布疋拿至櫃台該二人遂逐次揀選結果、選妥青斜文及白市布等十一疋、並顏料兩桶、令櫃夥送至大西邊門外天賓客棧、送到即時付錢、該號爲營業上的關係、當然是惟命是從、惟在此種時期、對於送貨付錢之事項、該號亦是非常的注意、因見該二人言語安詳、又係鄉農模樣、故未料及其他、當時即派櫃夥劉孔粹張陽寬二人、推車送往不憶該顧客行至大西關廣泉胡同、見四顧無人、遂由腰中掏出類似手槍之物件威嚇劉張櫃夥、令將車放下速急回去不然即不能客氣等語、該二櫃夥見事出意外、又手持槍械、知不能抵抗、遂抱頭而逃、當時跑至于分所報告、請求追逐等情、該分所據報、當即由長警等數人趕至現場、見布車仍在該處、惟青斜文布四疋被該二人劫逃、該長警等復在該處附近大肆搜查、並電知各處堵截、終因該二人已走遠、故未能就獲、目下仍在繼續偵查之中未悉能否查獲云

姚千戶屯大火警 肇災原因經過
因竈坑噴火延燒堆薪成災 蔓延十三戶損失萬二千餘

瀋陽縣柳匠屯警察署、姚千戶屯村、於四月廿三日下午發生巨大火災、已誌各報、記者爲明瞭火災詳情、故於廿五日晨特往該縣署警務局保安股探訊、茲將所聞詳情記載於下

發火原因　該村東街住戶沈世忠家、午後燒火作晚炊、皂坑口堆柴一堆、因該日春風其狂、皂坑向回打搶、由坑口噴出火來、燃着柴堆、未能救熄乃連燒房屋、於是火勢大烈、又借風威不可遏止、直延燒十有三戶天已昏黑、將至七點風止、始全熄

損失計算　連續延燒恒源順永盛和、同樂飯莊、普生堂同興盛、久興東、晉泉公福裕元等八家商號、並李興唐出成芝等五家民戶、共毀房屋卅三間價四千一百元、貨物共價約八千餘元、總一萬二千餘元之鉅、當此經濟困難之時罹此災、生計實難維持云

王某不詳因何故 竟被害廚房中
經人報警署捕獲王妻審訊 認爲有嫌疑通緝在逃兇犯

人心不古、夫妻異心、殺男害女、時有所聞奉天商埠地經路、七緯路門牌五號住有王富春者、不詳何時爲人所害、死在院內廚房中、頸有刀傷、咽喉已斷、於廿四日上午十時、始由一老人發現報告警所、警所由附近將王某妻捕獲、送署訊問、伊謂其夫係自殺、警廳接報派人往驗、知非自刎、係爲人所害、雖由衣內搜得遺書、亦認爲他人僞造、並由門門上見有血跡、王妻供有同住男人、現已不知何往、警廳對此慘殺案、極爲重視、以在逃男子必爲兇手、王妻亦大有嫌疑、現正嚴審王妻與通緝在逃之男子云

張大臣仍按預定期來奉 檢閱一軍部 廿五日電示

奉天第一軍管區司令部日前發表、特命檢閱使陸軍部大臣張景惠氏、因本月廿七日在京奉迎皇帝陛下歸鑾、故來奉第一軍檢閱延期、已誌各報、該軍司令部於廿五日上午八時、又接特命檢閱使隨員李盛唐氏來電、告知檢閱、使於五月九日來奉、照前預定按日檢閱、共約駐奉八日之久、於十六日午後定乘亞細亞急行車返京、再檢閱駐京各軍部隊云

新京

友邦赤十字會支部 在京施診貧民
規定春期巡廻施療日程表

新京友邦赤十字會新京委員支部、爲一般患病之貧民、無力延醫者、特於本月二十三日二十四日兩日間在市內長通路警察院、實施施診、醫藥均係免費、此誠乃一般患病者之福音、是以往該部看病者踵相接也

昭和十年春期巡回施療預定日程表時間均自午前九時至午后四時

四月二十一日南關警察署內　四月二十二日、同上、四月二十三日、長通路警察署內　四月二十四日、同上、四月二十五日、鐵道北六條住吉町七通吉機、四月二十六日、鐵道北一條高砂町盆發號、四月二十七日、四道街警察署內、四月二十八日、同上　五月十七日、大屯、五月十八日、范家屯附屬地、五月十九日、范家屯滿洲街、五月二十日、公主嶺附屬地、五月二十一日、公主嶺滿洲街、五月二十二日、同上、五月二十三日、郭家店、五月二十四日、四平街附屬地　五月二十五日、四平街滿洲街、五月二十六日、雙廟子　五月二十七日、梨樹、五月二十八日八面城

大石橋

紅旗廠匪警 臧姓家被搶

大石橋南博路洛舖境內紅旗廠、臧鳳令家、於月二十日早一句鐘、闖入土匪四名、一持手槍、三持木棒、身着藍布短衣、頭戴青灰禮帽、搶去國幣四十元、單袂布衣數件、搶畢呼嘯而去、該事主當報告滕家坨子分駐所、該所長遂以電話報告博洛舖警察署、並率警四出追緝、然匪已遠颺無蹤矣

奉天法院旁聽記

小叔竟欺侮寡嫂 霸地不讓她贖
單楊氏事出無奈告到法庭 但未交訟費審理仍須延期

本市大南關、通天街門牌四十三號住戶、有單楊氏者、現年五十三歲、瀋陽縣人、爲人賢孝忠厚、生有一子、現年十七歲、讀書於學校、在事變前單楊氏、男人去世、而與其小叔、單德成交易產業、單楊氏於夫去世之後即沒有錢化、隨將地押給小叔單德成、因爲單楊氏係一嬬強女子、省吃儉用、現在多少有些積蓄、所以想把押給小叔單德成之地抽回、但單德成素以奸猾欺詐、總想欺侮寡嫂、將產奪手到中、豈不稱心樂事、所以素獲此念、今單楊氏想抽地、伊豈能給她抽、單楊氏實出於無奈遂狀訴瀋陽地方法院、請求審理因有房有地、請求援助、不合條件、等後交到訟費再爲開庭、茲將當庭筆錄記下

問、你姓什麼？

答、我姓單

問、你娘家姓什麼？

答、姓楊

問、你叫單楊氏嗎？

答、是

問、你今年多大歲數？

答、五十三歲

問、你原籍那兒？

答、是瀋陽

問、你現在住在那兒？

答、現住大南關通天街四十三號

問、你家竟是什麼人？

答、我家現在就兩口人

問、你有孩子嗎？

答、有

問、男孩女孩？

答、男孩子

問、你男人上那去了

答、我男人在事變前死去啦

問、你男孩子多大歲數、？

答、今年十七歲

問、沒念書嗎？

答、在中學念呢

問、你沒有家族嗎？

答、有

問、都在那呢？

答、都分家不在一起住了

問、告誰呢？

答、我告單德成

問、單德成是誰呢？

答、單德成是我小叔子

問、你告他作什麼？

答、我押給他地現在我要抽他不給我抽

問、他是作什麼的

答、在家閒着沒有事情

問、在幾兒把地々押給他呢

答、在事變前我男人死後半年的工夫

問、他怎麼不給你抽呢？

答、他看我是寡婦、并且我兒子還小、他哥哥活着時候他就特別的好猾、現在他看我人單勢力弱、想欺服我、把地不給抽、我有什麼法子、祇好到法院來和他解決吧

問、你遞救助呈子做甚麼呢

答、我因爲窮沒有錢、并且法律上有這條、窮人準請求救助的

問、法律上固然是有這條、不過後看情形不能任何都可隨便請求救助的

答、法官我眞沒有錢

問、你既然沒有錢怎麼要抽地呢？

答、實在沒有錢

問、你不要撒謊、文訟費沒有錢抽地就有錢嗎！

答、我不會撒謊眞沒有錢

問、你們有房有地的請求救助是不合條件的

答、我沒錢怎辦呢？

問、你若沒錢、就不必打官司好了、看你的穿戴、也不像窮人、告訴你、你若交訟費就給你開庭、并且你小叔不在這街你還得補個委任狀、聽着沒有

答、是

問、限你三天交到

答、是

推事論畫押下去（閉庭）

連載小說 落霞孤鶩（七〇）
—（張恨水著）—

第十二回　鈿盒朝供求凰配犬子　鐵窗晝閉入獄避獅威

却說牛太太對於王裁縫運動婚姻的事、正自躊躇着、牛老爺說不光是幾件料子、還有好處、牛太太却驚異起來、問道：除此之外、還有什麼好處？牛老爺笑道：那個王裁縫、也不知道他在什麼地方弄來一盒珠子、大的也有、小的也有、據我看、大概可以値上二百塊錢、上次他想託我去給他賣掉、我留着沒有賣、現在若是把這件事給他辦成了、這一盒珠子、把它沒收起來、我想他也不好意思和我們要回去了、要不然這次總監的少爺娶少奶奶、我們要掏腰包子送禮、這一筆欵子、可不當玩、牛太太道：這珠子在那裏我怎麼沒有看見過？牛老爺一聽說、連忙打開自已所用的小皮箱子、取出一個藍呢扁盒子來、伸到牛太太面前、將盒子打開、大大小小、精光溜圓的珠子、牛太太笑道：這都裝了、我可以挑上幾粒、別全拿去送禮、作一副耳墜子、可好、牛老爺道、你也看着好了、不是？那末、你想做一副耳墜子、就得把這婚事說成了、有了這樣一件事、珠子在我們手上、不給他錢、他也不好意思來要了、牛太太聽了這話、索興接過盒子去、一手扎着盒子、一手揀着珠子、坐在床浴上、只管看、牛老爺笑道：我正愁着呢、總監這一筆禮、咱們這科長的位分、送輕了怕有人挑眼

大連市浪速町奥町角

連濱靴店

奉天浪速通支店

大連 新開大街

永裕紬緞百貨店

電話 門市部 三一二四六番 批發部 長三三一六九番

花萃集中 高貨薄利

美 博 瑪 富

男衣料 侶 士 女衣料 瓏 香

綸 絨

花色艷麗 質地堅牢

奉天東亞中學堂 日本中學預備科 招生

本堂應各地公學堂之請求特開兩級共一百名凡各地公學堂卒業生經各公學堂之保送均免試入學入學期以四月底爲止

其他得保送日本留學及免費丁讀生免試以及課程等另詳簡章函索附郵二分即寄

校址奉天北陵道上路西紅樓

奉天打字專門學校招生

新生先期報名五月一日開課普通班速成班晚班共分三班每班以二十名爲限足額不收男女分室教授詳章函索即寄附郵票二分附設打字代書專打滿日公文函件呈請書表履歷校址奉天小南關柴草市打字員專用各種書表講義又到了書到無多購請從速

總發行處鼓樓北章福記書局

通訊處

擇於國歷五月一日（舊歷三月廿九日）爲長子壬鳳閣與衣家印女士結婚禮堂設於德勝街聚英樓屆時奉請 光臨是幸恕不另柬

召南 王樹堂敬啓

（吉林河南街天合慶 綏寧地區司令部副官處 敦化縣西門外王公館）

瀋陽電影院

明天起演

胡蝶 嚴月閒 林莉 孫敏 趙丹 精心合演

明星影片公司大傑作

三姊妹

這是人類的羞恥的象徵！

這是女性的悲劇的寫實！

二十五日至二十七日 祇演三天

天一的模範美人 葉秋心 精心主演

春宵曲 像春天一樹繁花、無限美麗、無限芬芳！

春宵曲 像黎明一聲雞唱！喚醒痴迷、喚醒酣夢！

天一公司之巨作！

本星期日上午十時加演一場「春宵曲」

全場一律兩角

春宵曲

電影與戲劇

（週刊之五）第四期

「桃李刧」和「再生花」

滔開

在民國二十三年年底的電影界「桃李刧」與「再生花」是兩張頗引起注意的有聲片、導演「桃李刧」的是話劇家應雲衛、導演「再生花」的是新劇家鄭正秋、所以這兩張片子也一似話劇、一似文明新劇、因此在知識分子覺得「桃李刧」較勝、而那些出入上海各遊戲場的觀衆、則覺得「再生花」也着實不錯

「桃李刧」描寫知識分子的沒落、描寫正義人道之無用、但是因爲只從正面着筆、不知用反面的烘托、結果使人看了反覺主人公之不識世故、對於社會的黑暗、引不起何等的憤慨、倘若能把輪船因載貨過多而中途沉沒、孤兒寡婦聞耗痛哭的慘狀等等、略加拍攝、我想効力一定大不相同

「再生花」繼續「姊妹花」描寫軍閥的橫暴、貧民的苦痛、雖然敍事的條理、內容的組織、都不及「桃李刧」之有系統、却因能把兩方對照描寫、所以頗能鼓動觀衆的感情

就攝影技術言「桃李刧」尚有幾個別出心裁的鏡頭「再生花」則如普通的照相毫無足奇

就演員表演言「桃李刧」中之男女主角、袁牧之、陳波兒都演得不錯「再生花」中之胡蝶、因爲同時扮演二人、畢竟有些牽强宣景琳扮老太婆尚佳

就全劇言「桃李刧」失之平淡無力、不能表達其中心的意旨「再生花」則凌亂牽强、更不及「姊妹花」不過却做到使人拍手稱快的一點、但是「桃李刧」固不能說是佳構、倘可說是藝術的創作、至「再生花」則胡鬧而已！尤其是後半部、爲了迎合「出氣主義」幼稚荒謬得可以

「桃李刧」所寫那樣的事實、社會上也許有之、但如「再生花」中所述的勾當則未免有點滑稽

「桃李刧」中的畢業歌、不見何等精彩、只點明了影片的題目、未能把畢業的情緒充分表現出來「再生花」中胡蝶依然如「姊妹花」一樣唱那催眠歌、譜是一樣地、雖然歌曲不同、却牽强非常、表示是特地插入的、因爲那個孩子根本安睡、沒有一些哭聲、而且剛自二資家歸、其妹二實尚坐在一旁

從舊戲演變爲文明新戲再由此進步而爲話劇、因了有聲電影的發明、話劇搬上銀幕、原爲各國共同的趨勢、但是影片在求逼眞、到底和舞台劇之含有象徵意味者不同、影片若是戲劇化、那就未免令人覺得滑稽而非事實、演戲而仍使人覺得這是做戲、這不能說是成功

最近的文明新戲、所以爲人非議、是因爲胡鬧不近事實、話劇比較認眞、而內容結構亦嚴密得多、但所謂國產的有聲電影、却多數似前者、而很少似後者、「桃李刧」雖似話劇到底還算短中之長

在「桃李刧」和「再生花」二片中、都沒有跳舞和大腿、沒有那種令人肉麻的表演、這是值得特筆介紹的！ 一九三五、四、一

『牌子』和『崑曲』

丐人

曲牌本爲應唱之曲、至專用爲吹打者、並不多、如「萬年歡」「錦庭樂」「水龍吟」「一枝花」「旁粧台」「小拜門」「大拜門」「寄生草」「將軍令」而已、如「風入松」「泣顏回」「急一鎗」「出隊子」「六么令」「四邊靜」「朱奴兒」各種「江兒水」「清江引」「神仗兒」「點絳唇」「粉蝶兒」南北「朝天子」「哭皇天」均當編入宮調套曲之中、分別其性質應用、譬如北曲雙調、「新水令」一套、絕不能冒然加入南「泣顏回」也、南雙調「集賢賓」亦絕無此仙呂「哪吒令」也、於此關於音樂上之原理、及製之情節、（曲律）非可雜亂從事、正如皇帝上場必有細樂引上、絕不可念一支散板、「字字雙」花面於奔突起打中間、唱「懶畫眉」或「宜春令」之例

皮簧之採用崑曲●第一爲其上下場圓場之鑼鼓、多用之、如大小「帽子頭」「十三紀」「大、小鑼上場」「急急風」「抽頭」「奪頭」「大、小鑼一場」「大、小鑼歸位」「大、小鑼下場」「走邊」「起霸」等、第二爲翻改崑劇之皮簧、因其精華處不能盡去、於是變成「風攪雪」（崑簧相伴之劇昔日內行謂爲風攪雪）此殘餘之崑曲、久不能滅、如「滑油山」大鬼之念「撲燈蛾」戰宛城張繡之唱「急三槍」是也三爲沿崑曲之習慣、乃移入皮黃、形成定例、如「泣顏回」一本不專爲武人所用——見「小宴」等劇——因崑劇發兵用者爲多、皮黃乃於發兵時不問宮調套數、咸襲用此曲、塡入淺白之「大字」（內行謂曲詞爲大字）日久唱者將大字省去不唱、或輾轉失傳於是形成止吹不唱之牌子、後之編演者、復于發兵只注吹牌子而無唱詞、致一劇而有數枝「泣顏回」或一劇分割之、留三兩句之有腔無字之「泣顏回」本意失浸、又生新「泣顏回」一之例者正多、前舉數曲牌皆同此理

故皮黃劇中之牌子、即崑曲也、戲班內行之不通崑曲者、每日牌子爲極難、極神秘之物、能一兩枝牌子、輒恃此驕人、其能牌子多者、雖似爲淵博、如請教其牌子之分類、牌子之系統、牌子之性質、牌子之大字、則又瞠目不解、甚或穿鑿附會、笑話百出、如「普天樂」呼爲「葡萄酪兒」「點絳唇」之爲「點將」「娜搖金」之爲「柳腰錦」此名稱訛謬者、又如「賜福」吹打「寄生草」强將一花婆」之「梳粧巧打扮新」拉入甲劇之詞曲拉入乙劇、乙劇混入甲劇、張冠李帶、殊堪發噱也

皮黃之所以發達、其詞句俚俗易解、固爲最大原因之一、然其歌曲音樂、及舞台上一切動作之組織、無一非來自崑劇、此亦最大之原因也、在今崑曲衰微之際、皮黃似已代表國劇之大部、回顧百餘年前、則所謂正統國劇、仍爲崑曲所獨占、即以今日之皮黃戲言、如加以詳細解剖、則崑劇依然佔其大部、崑曲固未嘗衰、不過自「整個的」變成「零星的」而已

不察者、恆以爲皮黃崑曲二劇截然爲兩、崑劇中既不容皮黃、皮黃中固已無崑曲、此實誤矣！

試問「引子」爲何物？皮黃曲調中無有也、即使不知音者聆之、引子之音節腔調、亦與皮黃中各板絕無相似處崑劇則南北曲、各有引子、更爲必須之物、「引子」有牌名、有宮調、有套數、容另爲文研究、皮黨劇之引子、即崑曲之引子、惟其取用無崑曲之講究耳！此皮黃要素之一、即崑曲也

皮黃劇中有所謂「牌子」何爲牌子？蓋「曲牌」耳、曲牌爲何物？亦崑曲也、不言崑曲、而言牌子、此所以使外行人迷惑不解、皮黃所用之牌子極多、幾至每齣皆有、不能須臾離、如發兵用「泣顏回」「風入松」「一犯江兒水」行路用「水底魚」「字字雙」「普賢歌」各角在氣奮緊張時所念之「撲燈蛾」何莫非崑曲？在崑劇中謂之爲崑曲、在皮黃劇中（以上所舉諸曲、如長板坡、岳家莊、群英會、失街亭、問樵鬧府、滑油山……等等）則謂之爲牌子、於是崑曲與皮黃分折、人莫知其眞象矣！

「再生花」精彩之一幕

三四年銀壇新人 陳波兒女士

老陳

在過去的一九三四年中間、在東方好萊塢的上海銀壇、新人材唯一的收穫算是陳波兒女士了、她以嶄新的表情和優秀的演技、出現於她第一次上鏡頭的作品「桃李刧」裏、當時給廣大的陌生觀衆們一個嶄新的認識、對這位一些不熟悉女主角的影藝竟感到十二分的滿意、同時新創的電通亦因「桃李刧」而接受到輿論界一致地推重

我們記得當中國初期的電影紅星、受了時代的影響而遭觀衆的厭惡和遺棄、使從事於歌舞和話劇運動的藝人像潮水般的湧進了銀國、而現在銀壇上歌舞和話劇佔有極大特殊的勢力、而陳波兒女士也在一九三四年的春天由演話劇的人而一變成爲演電影的女演員了

據陳波兒女士是廣東產、是一個富於反抗精神的、有健全思想的、飽嘗世故的新女性、爲着不滿專制的婚姻她竟大胆地、從封建家庭裏擺脫了出來、一個弱小的女子在着惡勢力籠罩下的社會去追求着生存、一個人離開了美麗故鄉的南國、流浪到南京和上海間來

因爲愛好藝術、在中國公學時代她對文學和戲劇特別的使她會感到有興趣的、同時她也是學校中努力於戲劇運動的一個、在文學上也是相當的成就、和王瑩、艾霞一樣的我們常在雜誌和報紙上可以看到她的作品

陳波兒在銀幕上的表情

她是挺活潑的、挺好說話的、她在她十二歲的時候、她媽自已就把頭髮剪掉了、她媽媽罵她是妖怪、因爲那時候是女人沒有一個不梳頭不打辮的、到南京投考、學校不敢錄取她、到上海許多說她是「××黨」——在那時候「××黨」三個字是不大好玩的、誰知道到現在剪頭髮却是一椿摩登頭意啦！

在上海、東方好萊塢的上海、她很幸運地主演完了兩部影片以後、她立刻就被香港全球公司聘請去了、我們對於這位新人抱着無限希望期待着吧、不久我們就能够再看到更成熟作的她品！

「桃李刧」的一個鏡頭

談話劇運動

莎拉

話劇運動在我們的國度里、還沒有人發上那麼一砲！

當然話劇之在中國內地、也是極其幼稚的、可是我們不能對於這剛胚胎的一顆種子、故意的對牠苛求而加以非難、因爲無疑地、話劇是新興的藝術話劇是西洋劇之脫換的影子、而加以新興的「人話文」的對話、在內容上姑不論、然而在外質上、初步的大衆作品、已署得到了成功

而且話劇之進展、正在跟着進化向前走、當然牠目前的收穫、只是一朵蓓蕾而已

然而在我們北國、話劇之位置、還在黎明的前夜不僅沒有進展之可言、而且連地位都談不到放開眼界一看哪里有話劇之存在、紙面上容間內只有使人生「滿目悽涼」之感、遍地充滿了半劇文明戲、連電影都還在大氣包圍以外、更何有於話劇總之、一切藝術的發展、在我們這一所荒蕪的花園里、都是落後的非惟得不到稍微像些藝術的嫩苗而且是永遠地在跟在旁人的後面搖晃、而咬人的矢橛

即或偶而××處高興了、也來上一套新（話）劇、然而不是從舊劇脫胎來的、就是從舊小說里偷下來的、總是那麼一套、道德……才子、佳人……

在我記憶中、所謂的話劇、現在各處還奉之若神聖的遺朽、像「一元錢」「燃箕報」……等這不是還在向後轉麼、永遠只是在黑暗中摸索、說來又該如何可憐、無怪乎一般人們、還想把死人的朽骨、擡出來擺一擺、這也是必然的事實

也許間或有一些像樣的東西、然而這不是自已創作、乃是介紹或做作、在這雖然是下乘、可是已經是極難能而可貴了、但覺連這個也不很多

一般樂觀派、總是極高興地、我們的文學這樣了我們的藝術那樣了、似乎是自已覺得現狀很使人滿意、然而我們的收穫、必竟何在呢？

按理說、在進化的立場上、是不應該這樣自滿的何況這所謂「這樣的、那樣的」還在無影無形呢？請問現在的一般創作家、誰曾寫出一篇稍有成就的劇本來、令人滿意的作品、固然過期於他們、然而竟連一粒種子都沒播到地上、這該多們令人不治啊！

當然構成這原因的來源很複雜、不能一併把牠推到我們創作家的身上、可是我們的創作家、在文學運動的波動中、忽略了話劇的存在、是不可掩蔽的事實

實質上說來、在我們這里、一切都是閉塞的、當然這項原因是很多、牠其中至少包有下列二項●

一、創作家自身的修養、對於話劇、還沒有正當的認識

二、話劇的需要、在這裏還沒到大衆需要的階段

此外也許還有別個原因、然而最主要的原因是我們自已還彷徨於沙漠中掙扎、對於一切破壞工作還沒開始、對於建設工作、當然更無所謂了、換一句話說就是我們現在的文化、一切仍然只是保守的、而非激進的

固然這是隨着社會全部變動的史實、然而我們不能靜依社會的改善後、再從事於一切話劇建設工作因爲我們必需知道、一切事業的弊端、是有其歷史事實的、一種建設的成就、被我們主觀上認識的時間、至少是客觀上存在了以後、換一句說、即是有歷史上的積在、才會有日後的收穫、當然「人話文」的運動、是最近才開始、然而新文學的發展、數百年前已發其端、如果明白這一點、那麼我們目前努力話劇運動、當然不是庸人自擾了

並且、話劇之運動、雖然在今日尚未開始發動、然而話劇之存在、早已埋伏於沙漠中有相當時日了但爲什麼還沒有被人們所認識而發掘呢？這個理由很簡單、就是我們社會的現階段、話劇還不成其爲大衆主觀上認識的事實

今後我們當自少數人發起不論理論上、實際上昭示給我們的如何、我們應當勇敢地負起這付重任來來努力話劇運動

然而也許有人質問我、我們將怎樣努力話劇運動？這個答案看來很難、然而也確簡單因爲人類社會是極複雜的組織、有種種迥不相侔的環境、對於一種建設事業、决不是一張具體的草案、所能成就的

而且過去的理論、實質、都是前人過去的實地試驗的方案、我們即或不是抄了來、也决不治實際、而且這具體的設計、是應該創作的、抄襲的剽竊的、只是偸安敷衍的努力、我們眞地如果致力於話劇運動、我們是應該大胆地幹、就我們實際的所得、截長補短、求得我們需要的方案、別的答覆那只是官樣文章、而非實用的專利品了

一九三五、四、廿一

電影小說 漁光曲

玉芬

二

徐福受了這一次的汚辱與逼迫、和一家人的生活問題不能解決、雖然在應當休息的季節、在絕對不能下海去的氣候之中、他仍舊不能不到海上去掙扎、一天、正風狂浪驟的時候、他却獨自駛了一隻漁船到海上去、和驚濤駭浪拚命去了、這時、在海上、除他以外、還有一隻漁船、他們是倆個人互助着捕魚的、這當然也不外乎是生活的鞭策所使、這就是他一望無際的狂濤中的惟一的伴侶了、

風是大得連人都吹的起、徐福的妻子、早被風吹的起床了、她一手抱着孩子、一手在拉那破碎不堪、污穢得連黑白都分不清的窗帘、想把那陋孔的破窗子遮好、不給風吹進來、結果、和風奮鬥了好久、才達到目的、這時她知道海上一定很危險、於是她和她的婆婆就在家裏點起香燭、雙々的跪下來、祈禱上蒼保佑、兒溺的波濤是無情的逐漸加緊的從她們的頭上直打了上來、徐福他知道是不好了、他於是就大聲的呼救、可是波濤依舊是不斷的迎臉打來、他雖然是拚命的與波濤惡鬥、但漁船終於是被它打碎了、就是那一隻船也碎了、他們三人都已落在海裏、徐福是空着手在海裏掙扎、那兩個漁人他們的手裏都抱有漁船的破舢板、兒溺的波濤、仍舊是層層的對着他們捲來、這時、在靠岸這邊却來了一隻救他們的漁船、徐福一方面爲着是空手、一方面又因路遠一點、那倆個漁人是得救了、他雖掙扎得離開救船不遠了、但忽然又來了一陣更大的波濤、於是這可憐的徐福、終于是被這排山倒海的狂濤吞沒了、吞沒了這一條可憐的生命、風已平息了、可憐徐福的妻子和他的母親一人抱了一個孩子跑到海邊來、等那隻救他們的漁船到來、她倆的眼睛睜得銅鈴般的大、身子在戰慄着、布滿了希望的心靈、多少帶了些恐慌的成分、漁船隨着微波遠遠的在來了、這時岸上的漁人們都帶有顫料的希望的神情、每一個眼光都是一直線的射在這隻漁船上、盼望它快點到岸、尤其是到海上去的三個人的家屬他們週身的細胞差不多都在顫動着、這隻漁船是到岸了、但是却只不見徐福一個人的蹤影、那倆個漁人他們各人都拿着一塊破碎的舢板登岸了、這時徐福的妻母當然早就驚呆了、她們知道是失望了、那個被難的漁人慢慢的走到徐福妻子的身旁、對她說

「徐福被海濤打的再也找不着了」

當他妻子聽到這一個晴天霹靂的消息、眼睛立時看不見人、她已昏倒地上了、至于徐福的母親自然也是和她媳婦一樣的傷心、但那不顧人死活的何家的賬房先生還在那裏向那倆個被救起的漁人要船上的破舢板、他說：

「還有些板呢？」

「給海水不知衝到那裏去了！」

漁人是氣很々的緊握了兩拳在回答他、可是破的舢板依然要搬了還他去

「唉、這是命運呵！倆個孩子還小、你該想々法子把兩個孩子領大了才是」

鄰家的婦人們都在苦苦的勸她、從此她就不得不拋下自已的兩個孩子、回到何家去做乳母的工作、她常々想家裏的一對兒女時、總不免暗暗流下幾滴酸淚

無言集

木頭

前幾天報載●兩個青年從電影上學得的法子、用迷藥麻倒了一個名妓女、而犯了罪……

這是一件事實、從這裏證實了電影暗示的効力、是怎樣偉大！

我們又不斷聽說●某某女兒、受電影的魅力的引惑、而想作明星、某某幼童、看到了俠客的口吐白光、而入山求師學道……這不也全是事實嗎？

其實電影暗示給大衆的、又不僅止此、據說阮玲女士（玲玉）的自殺、都是受了她自已主演的「新女性」底暗示、雖然這在「死人口里無對證」然而多少上也許有一點

本來在現在的電影粗製濫造中、充滿了老爺太太的色彩、高跟鞋、大腿、肉……哪一項是含有教育意味呢？

一切都只有是在『象牙之塔』里的展覽品、高樓、大馬路、摩托卡、……點綴些西洋的、布爾喬亞的衣飾、在這一點上、電影所啓示給我們的是什麼？

這當然也許是電影老闆們、有他們個自的理由、

然而那是什麼呢？

恐怕這只有迎合一般少數的享樂主義者的心理、和使墮落的人、越發墮落、給社會上、多添了幾許罪惡、老闆自已們的腰包內、多進了一大把道拉斯而外、沒有別的答覆吧

那麼、所以、在這一點上、電影也眞成其爲「含有教育意味」的珍品了、嗚呼！

『大地』在好萊塢

美國影片新的動向

杜庭修述

美國電影事業年來在急驟加速的發展裏、漸漸地感到了劇本的恐慌、導演者也因爲要大量的去生產、所以難去竭盡心力製一部較偉大的片子、片子要多產、劇本供不應求、當然要感到恐慌、粗製濫造自屬難免、在這種情況下產生的片子、當然不會有什麼意義、只是看起來很熱鬧、看過之後、便興味索然、味同嚼臘了、所謂這種無意義的片子、大都是以跳舞、歌唱來號召觀衆、實際說來、不過拿幾條大腿來在人的眼前亂擺幌一下、也可以說年來美國影片的作風是趨向於大腿主義、這種以大腿號召的片子、初上市人尚以新鮮而肯光顧、久而久之、漸漸由生厭而群起反對尤以公教爲甚、因爲他們認爲這樣的片子是會勾引人類墮落的、各影片公司受了這種打擊之後、便打算另謀出路、找一個旁的方向去走、結果他們出了幾部歷史的片子、倒還很受歡迎、物極必反是至理、所以美國影業最近有點傾向於歷史的製造、

『大地』劇本一次刪改

關於「大地」一片自拍攝外景之後即從事於劇本的收羅以製片的程序來說、是要先有劇本、而後始能召請演員及導演者、米高梅公司、去歲到中國來攝大地外景時、劇本尚未着筆、不過以賽珍珠女士所著的大地小說爲攝製藍本、反國之後覓人寫作劇本、米高梅公司之所以必欲以大地攝爲影片、也是極力想謀一條新出路、所以在導演自殺之後、並沒有中止進行、仍然竭力找尋人來擔負劇本工作第一次找到的是紐約的miss Fr n c: mar on經過三個月、纔寫成第一次劇本、我在審察了之後、覺得有幾點是不合國情的、所以我就同他們當局商量刪改他們是很能接受我的意見、所以就毅然廢去了第一次寫的、又請Mr John Hauer ford來寫、又經了三個月、第二次所寫的劇本纔完成、但是更遠不及第一次所寫、不得已又在最近我離美之前請了m r marecor nolly來寫、大約過三個月之後、可以寫成第三次的、如果這次所寫的劇本能用的話、總能再請導演、然後招考演員從事拍攝、約二月總能全片完成、本人初派往美國監攝時本定三個月即可返國、不意因劇本問題牽延了六個月之久、至於攝製完成、至少還得五個月、劇本所以累次寫不成功、不是因爲寫者的經驗技能不够他們都是很著名的作者、絕不會寫出來壞的不能用、所以不能用的原因、是因爲他們對於中國情形不明瞭、老拿新奇的眼光來看中國、所以寫出來的東西、非驢非馬就不能用了、不過米高梅公司的當局者是很尊重我們的意見的、他們所以尊重我們的意見、當然是顧慮到這部片子的銷路、至於將來這部片子的攝製、雖然做導演的從來是很跋扈、但他也得照着劇本去排演、我想是不會上什麼意見上的衝突的、於演員呢、在劇本、導演問題解決之後這個問題當是較重要的了、不過公司方面爲了避免損失計、現在不能預先召請、至於演員本身、原則上當然全用中國人、王龍（大地主角）尤其希望能得到一個典型的中國農夫來擔任、身量至少要在五尺八吋以上、不然、就不像個很魁偉的農夫了、但是這種人才是很難找的、僅只長像樣兒、不會英語、也是不能充任的、所以至不得已或者不能全用中國人的本人此次返國係爲處理私事因爲出國之先、決沒預料到在美國停留一年、下月十日、便要搭船返美、工作、總之大地的完成、至少要在五個月之後、所需的費用、恐怕要在二百萬元美金之上、因爲美國每一部像樣的片子、差不多都要費去二百萬元、雖然有時一百萬元就能製成、但是他們總要虛糜到二百萬、不然好像就不配稱作一部偉大作品的、不過雖然費上二百萬元、還有很多的利可獲、從此可以見到美國人的性情了

攝影場巡禮

介紹攝製中的幾部影片

小飛

走盡了一條老長的霞飛路「聯華」一廠的在大門兩邊高偉的建築物下發現了、照例的簽了會單以後、「天倫」的導演者費穆先生招呼我進了攝影場、鄭君里和黎灼灼張翼都在水銀燈下工作頂忙的要算小鳥的未婚男人黃紹芬、最起勁的要算我最喜歡的導演費穆先生了

「天倫」的劇作者是鍾石根先生、故事是描寫三個時代中的三對夫妻、由美麗明星陳燕燕、黎灼灼、林楚楚、梅琳、鄭君里、張翼、黎鏗等聯合主演、我們在「人生」中、已見到鍾費兩君的偉大的天才和技巧、而該片的成功是毫無疑義可以預卜的

看拍影戲沒有和坐在電影院子那麼够味、過了一刻我就辭了出來、在福開森路路上兩路電車趁到杜美路

又溜進「明星」裏打算撈一點材料回來、一進攝影場就感覺到空氣是非常的嚴重、因爲他們的工作是太緊張了、同時在拍着兩部戲呢！

「空谷蘭」已是拍到最後的一兩個鏡頭了、導演張石川先生畢竟是老資格、對於演員每一個動作多仔細地講過再講地、主演人是中國代表明星胡蝶（兼飾三角）和婢派小生高占非「空谷蘭」在初期的默片電影時代是寶座最盛的一張影片、而現在把牠改作有聲、而且是明星全部的台柱明星主演、至於號召力當會不同凡響的

另外的一個攝影場裏在拍着老鼠導演吳村的「落花時節」一由二十四年度最紅的小生趙丹和有保羅茂尼風度的龔稼農主演、女主角是徐來

露天裏在拍着怪物沈西苓新作「船家女」的外景、那時我又偸偸地溜開了蒲石路、時間雖然快近傍晚了、而我却坐了一輪人力車到金司徒廟的「藝華」去還想找一些消息來充實這篇玩意

「人之初」是史東山繼「女人」後的新作、其故事彷彿和「天倫」般是寫的幾個時代裏的幾個人物、主演是袁美雲、胡萍、魏鶴齡、王乃東、秦桐、王引、史東山在「銀漢双星」「恒娘」「奮鬪」「女人」等片裏、始終以細膩和輕快的作風來得到觀衆的讚賞「人之初」的收穫成績的美滿、是可以立保單的

銀壇近訊

四月十七日上午九時、中央宣委會、召集第二次電影公司負責人談話會、地址●上海三馬路鹽業銀行、到會者中央宣傳委員會主任委員葉楚傖、中央組織部中央宣傳部各要員如方治、羅剛、陳紉修、戴策、張冲、魯覺吾、郭有守、市政府代表陳克成、市黨部代表黃謂及國產電影各公司代表五十餘人

「各項報告」九時五十分振鈴開會、行禮如儀、由主席葉楚傖致開會詞報告兩點、（甲）電影爲最偉大的事業、國產電影有最光明的前途、此爲盡人所知電影之偉大點在教育、尤其係社會教育方面最爲普遍有力、欲看一國之權威、祇須看該國之電影即可明瞭、此爲自然表現、絲毫不能假飾（乙）今天到會者可分爲兩部、一、關於電影管理方面、二、關於電影應用方面、不明者往往將二者混合爲一、或認成兩特殊階級、此均錯誤、凡從事電影者、應抱定以電影事業爲主體之宗旨、共同努力、職務雖別、權位實同

次由中央電影事業指導員繼續代表方治報告云、今日中央宣傳委員會召集第二次電影公司負責人談話會於上海、蓋以電影事業與宣傳工作關係之深切、爲謀與電影界共同負起發展電影事業之責任乃有此項談話之定期舉行、自去年三月在京召集第一次談話會以來、忽々年餘、中央爲明瞭一年來電影事業進行之概況、與商榷今後電影事業進行之路線起見、復有今日此會之召集、本會負有積極指導電影事業之使命、對於此會之結果、期望尤殷、希望對於今後電影事業改進之途徑、有良好之意見供中央參考、共同努力以謀今後電影事業之長足進展

再次由中央電影劇本審委會、報告審查標準及手續、劇本的一般傾向、與將來的希望諸點、報告畢、已至十二時、即散會、往四馬路大觀樓聚餐

（未完）

萬有錦囊

印度青年 法術家荷特 抵北平將奏絕技 先招待記者小試身手

北平訊、印度魔術家荷勿四月二十日晚在大光明影院登台獻藝、荷氏特於十八日午二時在大光明招待平市中外新聞界一次、當場小試身手、足爲好奇之讀者告
荷氏最近由南京來此、當其在京動身前之一晚表演、時覺自台上跌下折斷左臂現尚緊縛其斷臂、面現病容若不勝其勞者、惟因來津登台日期早已公佈、且座票亦已預期售出、故決勉力登台幸傷臂尚不大礙表演、僅將原定節目減少一項而已、十八日午荷氏爲衆表演者、一爲蒙目後以足摸讀地板上之粉筆字、法由來賓先在地上畫一長線、然後任人在線旁書寫人名地名等字句、荷即能且摸且讀、竟無錯誤、其二亦爲蒙目之表演、此次改用手指摸讀名片及卡片上印刷之字句、幾乎一觸即知其感覺之銳敏、實堪驚人！最後之表演、法請來賓一男二女共三人並坐一排、每人在一副派司紙牌中任擇一張、然後荷在三人面前之房柱上畫一卍字形、字旁畧畫花紋、荷一面請三人注視卍字、一面另請來賓（華北明星報記者某君）至電話室、令其致電至任何對方、如親戚朋友皆無不可、通電之後即詢對方有無話說、北君依法泡製、通電其友某氏後、對方隨答以三張牌名爲ㄙ心皇后、七心等、當即鉛筆錄下、斷線返室後、一視三座男女手中之牌面、果爲ㄙ心皇后、七心無誤也
荷氏爲印度人、年約三十其名片背面印有華文爲『荷勿印度法術家』數字

梅蘭芳 離俄赴波京 余上沅隨行

莫斯科訊、梅蘭芳、余上沅一行、四月二十日晚離此赴華沙、是日午顏大使設宴、爲梅等餞行、晚赴車站歡送者、有蘇俄對外文化協會會長愛羅先夫、著作家脫里雅各夫、電影導演愛森斯坦、中國大使館及俄外部高級官員等云

北平大學 女子文理學院生 水榭大盛會 夏元環主任演詞 結婚不忘救國幽默語

北平訊、北平大學女子文理學院院長許壽裳、近以該院四年級同學、行將畢業、特於二十一日下午二時、在中山公園水榭、召集四年級全體同學、並邀請各系主任作陪、是日下午一時許、該院院長許壽裳、即偕同各系主任蒞會、該院學生、亦陸續到場至二時、水榭南廳之會場、已有人滿之患、參加師生共一百二十餘人、二時十分、由主任致詞畢繼由全體學生請夏元環主任演說、畧謂、今年教育部統計、全國每萬人中、只有一個大學生、可見我國大學教育之不振、諸位行將畢業、要知道諸位中之每位、皆負教導一萬人之責任、故希望諸位離校以後應該仍舊努力求學、或努力爲社會服務、萬勿只講戀愛致將前途光明消失、故希諸位離校後應抱三項態度、一讀書不忘救國、二、讀書不忘結婚、三、結婚不忘救國諸位能依此三項作去、則前途將光而且明矣、全堂鬨然咸謂爲幽默大家、旋即各自畧用茶點後、至除中攝影、攝畢、各學生即三五成群分別遊園、有臨河攝影者、有散步者、有相偕登山遠望者、一時活潑英秀之像、充滿全園、雖風姨作惡未嘗稍煞風景、會後記者晤談該院々長許壽裳、據談、今日之聚會純係茶會性質、即席並未商計畢業生之事務四年級之畢業考試、當在五月底舉行、至平大高中、今夏決遵部令結束、預計六月中旬、即可結束完畢云

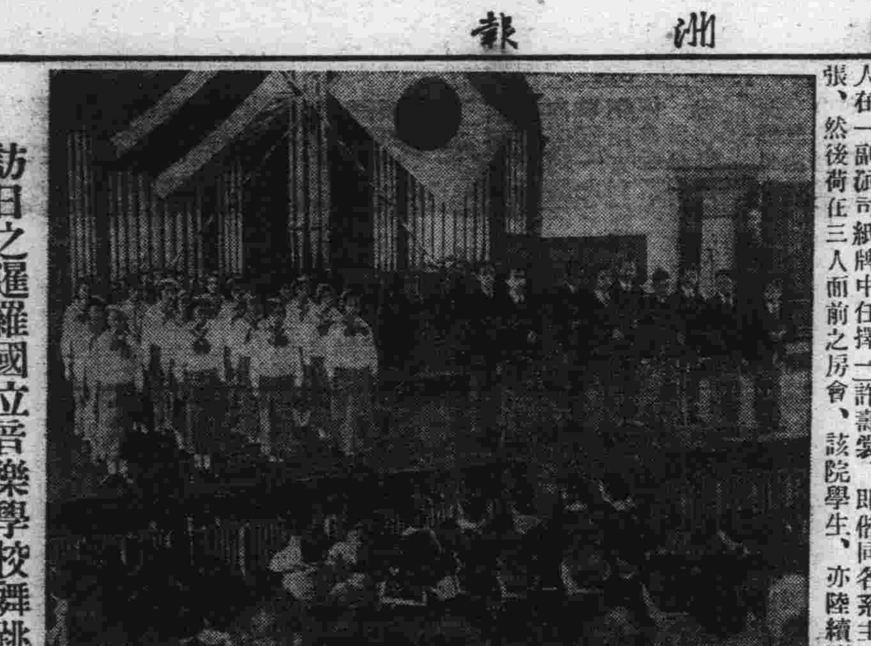

訪日之暹羅國立音樂學校舞跳音樂團

目下訪日中之暹羅國藝術使節舞跳音樂團一行訪問上野音樂學校與同校學生舉行交驩演奏表現日暹親善之實舉云

何成濬等發起重建 張文襄公祠 弔灰心霜鬢於生前 補明月淸風於身末 （續）

積極於建設

於時在武昌先後創辦紗布絲蔴四局、並設造幣廠、銅元局漢陽建設針釘廠、琉璃廠、漢口造紙廠等、規模均極宏大、而尤以倡築京漢鐵路、漢陽鐵廠、及萍鄉煤礦爲不可磨滅之偉績、其手創各種企業、雖因其去位而逐漸銷沉、然於中國當時之實業界確屬一番新氣象也清代學術一半沉淪於考據、一半戕賊於八股、所謂知識階級、大抵殫畢生之精力、消磨於尋章摘句欺世盜名之考據八股中、因時代變遷、不淸實用

所設之學校

張文襄仍力主「西學爲體、中學爲用」一途一面在鄂設立學校、一面遣派留學生、分赴各國留學、計當時如兩湖師範、存古、方言、文普通、武普通、武備、礦業、農業等校、嚮比林立、開文化之先風、一時英俊輩出、如革命先烈黃興、宋教仁等、皆爲其門墻桃李、此外拔賢擢能、不可數計、然文事既修、武備必擧、蓋自法中日之役、訓至庚子之難國人漸知刀槍劍戟、不足以禁砲火、當時士林尙有主張以氣勝者、至外侮疊乘、一再挫敗、於攻擊科學、稍々緘口、時張文襄在漢陽龜山黑山地方、建設新式槍砲廠火藥局、開中國創設兵工廠之先河、並以鄂省濱江帶水上水治安、尤屬重要、遂又建立水師、並造有楚泰、楚同、楚有、楚謙、楚豫等淺水兵艦、以上各艦、有已毀者有尙存者、此當日水師之梗概也、此外如

水力之開發

至今尤膾炙人口、因鄂省位於襄河長江之間、每歲洪水泛濫之虞、張文襄於堤閘防護、極爲關心、現本市郊外之長堤、延邐數十里所謂張公堤者是也、至武昌方面、如武慶、武豐、武泰、武惠等閘、亦皆其遺澤、其他各處之堤防、文襄所建正多、其於治理軍政之餘、手不釋卷、以淵博見稱於時、著述留傳者、有詩文集及政書、現黃鶴樓有石刻對聯一付、即其手筆、文曰「主恩先後三持節、臣本煙波一釣徒」蒼老道勁、出入蘇黃、現各書局有影印手蹟以作帖臨者、士林於其詩文書法、稱其自成一家、張文襄督鄂旣久、不惟政績斐然

且軼事甚多

異常風雅、當其七十誕辰時各省疆吏、及各地名士、贈送壽聯詩文者多不愜意、時夏口名士（曾一任縣令）曾丹階、贈以一聯、張閱之撚鬚大喜、一面令縣之中堂、一面命人餽銀二百兩、不受、大其聯云「爭聖慈、子聖孝、義凛宮闈北面三呼天下定、新黨×舊黨拳、中流賴砥柱南皮一老古來稀」又張喜購買書帖、每黃昏後、輒微服出署、書肆書攤觀覽其書時黎黃陂亦出其麾下也（完）

湟源漁民 青海捕魚誌

青海訊、青海的湟源縣、在清爲丹噶爾廳治、因湟河發源其地而得名、東接西寧、西通青海湖、且當入青海之要衝、商賈接踵、貨物雲集、儼然該省之一大商埠、顧其地適處高原、氣候寒冽、不宜耕種、故土人成以捕魚爲業
在蒙番群視爲聚地的科科諾爾（即青海）裏、有一種特殊產物、便是我所說的無鱗魚、肥美異常、每逢冬夏兩季、湟源人便成群結隊、攜帶捕魚的器具、裹着餱糧、前往海濱去捕魚了
赤日如蒸的盛夏、汪洋海水、煎熬欲沸、魚類便群集到沿海邊的溝渠裏來、藏在水草叢密的地方納涼、漁人趁這時候、用木梃來擊斃它們、隨時剖腹去臟腑、鋪在地面上曬乾、因爲那裏的地面、富於鹹性、曬乾之後、早已變做鹹魚了、然後用牲畜、裝運到西寧一帶銷售、這叫做乾魚
冬季海面的氣候、也異常的寒冷、在十月以後、那方圓六百里的海面、早已結成冰陸、海心山寺院裏的僧人這時便走出來購買他們一年所需用的雜物、而湟源的漁人、也開始來做鑿冰捕魚的工作了、冬季所捕的魚、叫做冰魚、肥美新鮮、很爲珍貴、販魚的人、往往遠運到蘭州甘涼一帶銷售
青海四周、便是蒙番人的牧場、可是蒙人番人、因爲佛教戒律不許吃魚、而且番文裏的魚字、和女陰同爲一字、咸視爲污穢不潔之物、他們還有一段神話、說無鱗魚是海龍王的子孫、如果害殺魚類、龍爲子孫復仇計、就要興起暴雨颶風、損害牧裏的牲畜了、因有那些原故青海的漁利、便得讓遠在數百里外的湟源人獨享了
據可靠的統計、每年冬夏兩季、可以捕到三千石左右的魚、一石魚能賣六七元、貧瘠的湟源、很可以由此得到經濟上的幫助哩

皖北壽縣已破獲 聖賢道要犯 朱老道敢妖言惑衆 係白蓮教流亞圖謀不軌

蚌埠通信、妖言惑衆之聖賢道、去秋經此間軍事當局派隊在劉府破獲後、黨徒四散久已銷聲匿跡、不意皖北壽縣第五區、近亦發現此種邪教、幸經破獲迅速、未釀變故、茲將其經過情形、分述如次

老道愚民惑衆 有朱老道者、豫省人現年七十餘、民十四至壽縣傳佈聖賢道、迄今已十餘年、朱貌似鄉愚、以符水爲人治病、不索醫資廣收門徒捐資募欵、僞稱行善、鄉愚無知、受其鼓惑、拜列門牆者、達數千人之衆而尤以婦女爲多、招收門徒時、以考試相號召、每年分春試秋試、名爲取士、實則收徒、妖言惑衆、蓋亦白蓮教之流亞也、道徒既衆、乃圖謀不軌、至是遂爲官廳所注意、而有省政府密查之舉

壽縣拿獲首要 壽縣縣政府於上月奉令後、當派幹警幷通知第五區區長朱孟群前往拘捕、當拿獲首要李兆昆朱老道及王道全、戴鴻友陳桂良六名人幷搜獲文件一包木刻印板多方、銅像一尊、嗣因徐長義等三名、係往李家求符治病、無他關係已取保釋放、其李兆昆、朱老道王道全三名、即解縣訊辦理

三犯分別承供 縣府嚴訊時李兆昆供稱爲朱老道弟子傳道治病、收取門徒是實、惟堅不承認、招考狀元及編布歌謠情事、詢以胡卓斌任何處該稱與胡并不認識、朱老道供稱係河南人、住李兆昆家十餘年、幫其治病等語三人雖經嚴鞫不承認有反動作用、在押候訊、縣長席楚霖除出示破除迷信解散其黨羽幷飭各區長偵查嚴加防範外具文呈復省政府、請示辦理云

遊方僧化緣 勾結土匪綁架施主

天津訊、鑫縣劉家屯村、住元有農民劉雲升、年五十六歲家道小康、爲人素好信佛、每日在家焚香讀經、無所事事、於去年十月間、其村內突來遠方遊僧、按戶化緣、劉雲升將其讓至家中、殷勤招待、臨行並贈其大洋三十元、未兩日、劉雲升突告失蹤、其家旋接匪信、謂劉已被綁、須備欵兩千元回贖、結果以七百元說妥將劉贖回據稱匪人內有化緣之遊方僧當飭多人赴各村查詢、旋在吳村將該僧尋獲、當即報告保衛團將其逮捕、經縣府嚴訊、該僧供名李金頭、年四十歲、山東榮成縣人、承認結夥綁人勒贖等情不諱、審理結果、判處其有期徒刑十五年、昨經押解來津高等法院、提起上訴、日內開庭公審云

吳稚暉雅人深致 遊龍峨眉絕頂 試驗平民旅行生活 藉以歸告措大曹友

重慶訊、吳稚暉頃函劉湘云甫澄先生主席勛右、漫遊蓉峨、備蒙關注、感泐無旣、所以未敢沿途勞擾地主者、特欲試驗普通旅行生活、歸告措大曹友、蓋來遊得日清譚自得、較便徜徉名山水耳先生必莞爾見許、今日托福庇已從峨山絕頂、仍回樂山不日又將回渝侍教、幸徒步五日、共歷七萬步、腰腳彌頑健、先生亦嘉其老當益壯乎、惟值此軍事倥偬、先生等正焦勞、弟老朽不堪供驅策、祗足增慁、萬幾中幸節宣、敬叩勛安、弟敬恒頓首

女林德柏 歐哈德準備 飛往墨西哥

綠杉磯訊「女林德柏」歐哈德女士定下週由此間出發、飛往墨西哥京城造成一飛行新紀錄、其所乘之洛克希式飛機頃已作此項準備

美女作家 項美麗到南京

南京訊、美著名女作家項美麗、電影劇本作家愛斯百利夫人二十日晨由滬抵南京後謝壽康導項等遊覽中山陵諸名勝、晚間由中國文藝社宴項、邀張道藩、徐悲鴻、褚民誼等作陪、席間對戲劇文藝、均有談論、又褚民誼定二十一日午宴項

奉贈 雙妹老牌雪花膏

老牌貨品 物質優良 敬贈與你 請君鑒賞！

本行所製出双妹老牌化粧香品物質優美作用卓著向蒙各界嘉許欢迎購用行銷廣遠至深感謝現爲酧答顧客起見特製備大幫雪花膏及各品備贈凡將用完之双妹老牌雪花膏吉瓶彙足五個交到下列各處即以同樣双妹老牌雪花膏一瓶奉贈或按該雪花膏一瓶之同等價值所要双妹老牌別貨均任 尊便但所有吉瓶須
(1)有双妹老牌雪花膏之原身商標紙
(2)有双妹老牌雪花膏錫蓋
(3)有加貼吉瓶換贈證箋三項完備方作合格
滿洲國內敝分行及各埠代理商零售家均有此項完備之貨品售賣購買時如無第三項所列換贈證請向該售賣之家換正當雙妹老牌雪花膏。
各界士女希爲留意。

總發行所 廣生行啓
奉天城內鐘樓南
營口東大街
新京大經路
哈爾濱道外正陽街
大連監部通

請看亞洲洋行印度綢緞莊開幕大減價
啓者時際冬末春初本行特由各國名廠運到花素呢絨綢緞毛割絲絨男襯衣條紬綫坤襪摩登應用新奇物品無不齊備不但物美價格而且特廉爲歡迎主顧起見特別犧牲大賤賣兩星期間請捷足先登勿失良機歡迎參觀
奉天浪速通二十番地滿蒙百貨店斜對過實豊洋行舊址
亞洲洋行 印度綢緞莊啓

商部註册 天津 靈芝商標
中央衛生試驗所化驗 全國禁煙委員會張主席題贈（除惡務盡）
馮氏斷癮救苦金丹
天津特別市展覽會得特獎（一百分）衛生局化驗註册▲社會局出示保護▲直隸省長傳諭嘉獎▲山西省署核准備案▲天津警廳化驗註册太原警處出示保護▲漢口警處核准備案▲海關化驗通行無阻▲江西省政府化驗▲湖南禁煙會化驗獎勵▲全國鐵路及山東國展會均得優等獎▲上海商會給證獎勵▲全國風行海內六十八年本堂自淸同治七年設立此丹專戒鴉片嗎啡洛英等毒及鴉片煙癮經者一盒用十天重者三盒分兩星期功效偉大品質純潔藥性和平裝潢精美且飲食煥發已呈各省官廳化驗註册復經天津煙台濟南河間沙河安國昌黎無錫宣化涿鹿紹興等五十七處拒毒會試用成績卓著戒除者指不勝數收到各處謝函證明書▲前日在天津各報披露每付僅收回藥本現洋一元四角▲由三月一日起每丸漲價兩角特此聲明本堂發售此丹已歷十八年非似市上藉廣告售假藥騙錢欺人者所可比擬是以本堂備有影印功效證明錄如將此廣告剪下附郵票二分當即奉閱
總號 天津西馬路大街
分號 天津天祥市場
天津 峻芝堂
△招請外埠經理處 請向天津總號函索簡章
哈爾濱道外正陽六道街口亨得利內柯爾登洋行經理
奉天總經理 大軍署街震泰報館 電話四二一七
外埠函購須附郵票一百四十六分
凡東北各大藥房大商店願分銷者請與天津總號通函磋商可也

庚午醫院
住院隨意病室完備
戒煙
家庭戒法 住院戒法 百病不犯 安全戒除
內外科 ◎婦人小兒科
花柳科 ◎耳鼻咽喉科
▲院址奉天大西關大街路南

生乳良藥

下奶自生乳
補氣養血◆乳汁自生
乳來如湧◆厚而且濃
每瓶壹元 歐美藥房

疙疤與晦暗・美中似不足
歐美淨面水・使君顏如玉

垂二十年經驗確能立除面上疙疤

淨面水（主効）
酒刺 粉刺 面生疙疱 雀斑汗斑 瘢癬癢癬 風積斑點 皆有功效 大瓶現洋
一元小瓶現洋五角
奉天稅務監督署對過歐美藥房

代理店大連西崗康德記、公主嶺三合德、鐵嶺義和堂、錦縣普濟藥房、海城素恩藥房、哈爾濱老福春堂、新京中西藥房、遼陽義和堂、遼源縣廣生堂、熊岳新泰興、州里堡驛志順成、吉林五洲藥房、四平街成發、安東、益增遠、蓋平咸春堂、千金寨信仁堂、開原同和發瑞、新京義和興、興城春生藥房、大連華泰藥房、瓦房店、祀藥房、營口營口藥房、金州老德記、普蘭店康德記、西安縣永生藥房、綏中東和堂、江省五洲藥房

大連物價

▲標準零賣價目

鐘表眼鏡

大連市浪速町四十三番地 史惟記鐘表眼鏡行

▲鐘表部（每種金票價）

德國製報刻五音大文鐘 每只六十五元
德國製二音大文鐘 每只二十九元五毛
德國製二音天文鐘 每只二十七元五毛
德國製實用天文鐘 每只二十三元
德國製鴿叫鐘 每只十二元八毛
瑞士製16形實用鋼克双卡子懷表 每只十一元二毛
瑞士製5 21婦人用新式同 每只十五元五毛
手表瑞士製4 21狹長方同 每只二十四元三毛
瑞士製10形15石鋼克双卡子手表 每只十元五毛
瑞士製10形 Inuicta999 每只十二元
双卡子手表新式女用 18K長方金克 每只二十七元五毛
10 4 21 999 18K金克双卡子表 每只三十八元五毛
16 18K金克 每只十九元五毛
16 金克同薄形懷表 每只六十五元
16 每只八十元
14 14K金克双卡子懷表 每只五十五元
12 18K 每只五十七元五毛
13 每只四十元五毛
13 14K 每只五十元

▲眼鏡部

美國製新式桃形夾白金眼鏡架 每付十八元
美國製夾黃同 每付十九元
二毛美國製托鼻夾白金美國製新 每付六元
國製每付十九元五毛
式無形架每付十七元
同金匡博士架 每付七元五毛
新式魯克眼鏡架 每付二元
新式魯克架 每付三元
新式魯克架 每付四元
新式魯克架 每付五元
水晶眼鏡片 每對三元
茶晶 每對自十二十個

▲寫眞部

二寸三張 金六角五分
三寸三張 金壹元
四寸三張 金壹元五角
六寸三張 金貳元五角
八寸放大一張 金四元五角
十二寸一張 金金元
十八寸一張 金參元
廿四寸一張 金四元七元五角

綢緞雜品

大連奧町五十二 同昌百貨商店

▲綢緞類

絲絨女料 二元至二元三
芬芳綢尊女料 六角至八角
銀星綢女料 一元五至一元五
青春綢女料 一元至一元六
蘭香綢女料 九角至一元五
維也納女料 九角至三角八
香月縐女料 二元八角五
印花麗英綢 一角五至五角五
印花印度綢 三角八至五角五
花素軟緞 三角五至五角五
國華緞 三角五至四角五
三閃緞 二角五至五角五
香雲緞綢 七角至一元一
鶴齡錦 八角至一元三
毛綿葛 一元三至二元二
彩霞綢 一元二至一元五
素杭緞 四角五至一元五
繭綢 五元至七元

▲毛布類

西裝洋服料 二元四至九元八
西洋格毛布 三角八至九角八
印花毛布 三角五
織花毛布 二角八
平紋毛布 四角六
素毛布 三角至四角六
條毛布 三角六
禮服呢 七角五至二元
華達呢 五角八至一元

▲綿布類

印花扣絨 一角八
花斜紋 九分
花細斜 六分
花伏綢 八分至二角五
印花毛毌 一角三至四角
冲毛毌 一角四至二角四
▲綉花類
綉花旗袍料 廿五元至卅元
印花旗袍料 四元至十五元
綉花被面 廿元至四十元
綉花褥面 十元至十六元
綉花枕頭 五元至十七元
綉花墊子 十元至卅元
綉花屏頁 七元至四十元
綉花風景 一元五至四十元
綉綉 五類

▲化粧類

各種雪花膏 二角至一元五
各種香粉 三角至四元
各種香皂 一角至八角
各種香水 四角至十五元

▲唱機唱片

高裝代無線電機 三百六十元
各種唱機 九元至五十元
百代唱片 一元至二元六
高亭唱片 一元二
勝利唱片 一元五
新月唱片 一元二
崑崙唱片 二元
蓓開唱片 二元
長城唱片 二元
各種唱針 六角

▲雜貨類

俄國毛毯 十二元至卅七元
新式煙具 一元六至十七元
新式鐘錶 一元至十七元
各種時計 二元至廿六元
各種雨衣 八角至十六元
磁器茶具 二元至廿五元
跳舞絲襪 一元至五元
結婚頭花 七元至十元
各種衣邊 一元至二元
各種麻雀 七分至五角
背坐提包 八元至十四元
各種皮箱 一元至三十元
大小襯衫 八元至十三元
洋服領帶 一元至十元
洋服呢帽 一元至二元
各種呢帽 一元四至十四元
雪茄煙葉 一元至八元
各種洋酒 一元至四元
西洋大磁盆 二元至四元
文明手杖 五角至三元六

紙及印刷品

新式梳粧奩 三元至六元
女夾大氅 二十元至卅元
木綿絲綫 七角
駝絨每磅 六元五角

大連市監部通四三番地 福盛號紙莊

▲各種紙類（金票本位單位圓）

品名	單位	單價
模造紙	一磅	一・六三
印刷紙	一磅	一・三
色牛皮紙 西洋	一連	六・二〇
代紋紙	一連	五・六〇
灰牛皮紙 東洋	一連	五・六〇
同	一連	三・九〇
色勞路紙	一連	三・二〇
白勞路紙	一連	三・六〇
羅以斯紙	一連	一・八〇
硫酸紙	一連	三・一〇
白有光紙	一連	二・三〇
色有光紙	一連	二・四〇
黃毛邊紙	一連	三・三〇
白毛邊紙	一連	三・三〇
各色臘光紙	一連	一〇・〇〇
黃表古紙	一連	五・〇〇
川表紙	一連	九〇
各紙料	一簍	一・九〇
白玻璃紙三百番	一連	四三・〇〇
色玻璃紙	一連	三三・〇〇
因洲半紙	千代一九	一六・五〇
大洲半紙 水仙	一九	一八・五〇
因洲美濃 瑞鳳	一九	二一・〇〇
大洲美濃 舞姬	一九	一九・〇〇
同 鳳龍	一九	二〇・〇〇
同 雲龍	一九	二三・〇〇
因洲代用紙 朝日	一九	一四・〇〇
半紙	一九	一四・〇〇
同美濃木曾川	一九	一五・〇〇
薄葉半紙 張良	一九	一二・〇〇
薄葉半紙 千種	一九	一三・〇〇
薄葉美濃 韓信	一九	一五・〇〇
薄葉美濃 鐵男	一九	一三・〇〇
吃墨半紙 牡丹	一九	一三・〇〇
吃墨美濃 富士	一九	一七・〇〇
機械吃墨紙 勝利	一九	一七・〇〇
半機械吃紙	一九	一六・〇〇
美濃紙 正義	一九	一七・五〇

▲龍印印刷用油墨

品名	單位	單價
活版用墨 八一號	一磅	四・〇〇
活版用墨 八三號	一磅	七・〇〇
新聞用墨 四〇	一磅	七・五〇
石版用黑 五〇號	一磅	七・〇〇
活版用黃 二六號	一磅	四・〇〇
石版用黃 一號	一磅	五・〇〇
活版用赤 三一號	一磅	五・〇〇
石版用金赤 三六號	一磅	七・〇〇
活版用藍 二八號	一磅	五・〇〇
石版用藍 三〇號	一磅	一・五〇
活版用黃 別番號	一磅	九・〇〇
淺黃用	一磅	九・〇〇
石版用黃 五號	一磅	一・五〇
淺綠用 A號	一磅	一・七〇
石版用綠 一〇八號	一磅	一・三〇
活版用紅 一〇號	一磅	一・五〇
粉紫 一五號	一磅	一・五〇
茶墨 一號	一磅	一・五〇
白墨 四分	一磅	三・五〇
轉寫油墨	一磅	二・三五

▲印刷材料品

品名	單位	單價
大磨石	一磅	一・二五
小磨石	一塊	〇・二〇
墨滾子	一根	〇・七〇
手版	一個	一・〇〇
太海綿	一個	〇・八〇
修版皮	一塊	二・八〇
修版刀	一組	二・六〇
桑皮	一根	三・〇〇
松香粉	一把	四・〇〇
化石粉	一磅	二・三〇

東洋樂紙 一磅 四〇
船來樂紙 一磅 二〇
金剛砂 一磅 四〇
桃石膠 一磅 二〇
浮石粉 一磅 二〇
押皮子 十枚 七〇
裁紙刀 一把 二〇
錐子 一把 八〇
鐵子 一把 四〇
剪切鉸 一把 八〇
食切機 一個 五〇
野切機 一架 一八・五〇
斜羅切線 一架 八・五〇
九番水線 百枚 四・三〇
水番線 百枚 三・八〇
五分書號邊二 十根 二・〇〇
六分書號邊四 十根 一・二〇
六分書號邊二 十根 一・五〇
五分號鉛條二 十根 八〇
五分號鉛條四 十根 一・五〇
分鉛條 十根 九〇

工業藥品

大連市山縣通六七番地 乾卯商店大連支店 （一斤一〇〇〇瓦、一斤＝二、二〇四磅）（金票本位單位圓）

品名	數目	批發價目
菱印城料子	一〇〇斤	六・七〇
重曹（桶入）	五〇斤	七・五〇
重曹 菱印	五〇斤	七・二〇
火鹹（包入）	三〇〇斤	五・五〇
同	五〇封度	五・五〇
娃酸	三〇〇斤	六・〇〇
同	五〇斤	四・〇〇
亞硫酸	五〇斤	五・〇〇
海波大粒照	一〇〇封度	七・五〇
像用工業用	一〇〇封度	六・八〇
過酸化曹達	一〇〇封度	五五・〇〇
晒印漂白用	五〇斤	五八・〇〇
同 金貨	五〇斤	一三・〇〇
面鹹	八〇封度	七・〇〇
黃血鹽	五〇斤	七・二〇
赤鐵炭淡礬	一〇〇斤	七〇・〇〇
紅化鉀（山乳）	一〇〇封度	二五・〇〇
表強化鉀	五〇斤	三一・〇〇
綠性鉀	一〇〇斤	二五・〇〇
鹽化鉀	五〇斤	七五・〇〇
苛性鉀	一〇〇封度	四五・〇〇
過滿俺酸鉀	一〇〇封度	四五・〇〇
鹽酸二〇度	一〇〇封度	八・〇〇
鹽酸局方	一〇〇封度	五・〇〇
白鹽酸三度	五〇封度	五・〇〇
稀鹽酸	五〇封度	五・〇〇
純硫酸六六度	一〇〇封度	八・五〇
硫酸六〇度	五〇封度	九・五〇
稀硫酸	五〇封度	六・七〇
純硝酸	七〇封度	一〇・〇〇
硝酸四〇度	一〇〇封度	一三・〇〇
純酸	五〇封度	一三・〇〇
草酸	一〇〇封度	一三・五〇
石炭酸	四〇封度	一三・五〇
酒石酸（酸礬）	五〇斤	一〇五・〇〇
檸檬酸（酸礬）	五〇斤	八五・〇〇
醋酸	一〇〇斤	八・〇〇
冰醋酸	一〇〇斤	一三・〇〇
硼酸末	五〇斤	一八・〇〇
硼酸砂	五〇斤	一九・〇〇
同末	五〇斤	一五・〇〇
丹礬	一〇〇斤	一三・〇〇
硫酸礬	一〇〇斤	一八・〇〇
鋁格而	四〇封度	二五・〇〇
炭酸鉛塊	五〇斤	六〇・〇〇
同	六〇封度	九・〇〇
粉面	三〇封度	四・〇〇
白陶土	一五〇封度	一一・〇〇
鹵粉面	二五〇斤	七・〇〇
同塊	一〇〇斤	八・〇〇
鹽化灰（乾燥用）	一五瓦	三・五〇

品名	數目	價目
煅性鈣	一五〇斤	三・七〇
炭酸鈣	五〇封度	一・七〇
沈炭酸礬	一四封度	六・〇〇
紫礬	五〇斤	一四・五〇
白礬	一〇〇斤	六・〇〇
舜養粉松一	一〇〇斤	一三・〇〇
號牌S	一〇〇斤	一三・〇〇
舜養粉藥用	一〇〇斤	四〇・〇〇
鹽化鉛亞	五〇斤	一三・〇〇
鹽化銀	五〇斤	一三・五〇
硫酸銀	五〇斤	一〇・〇〇
亞鉛粉A	一〇〇斤	二五・〇〇
舍利鹽	一〇〇封度	三・六〇
同（藥用）	五〇斤	五・八〇
炭酸鎂	一〇〇斤	一九・〇〇
忠勇印	五〇斤	七・〇〇
火硝	一〇〇封度	三・〇〇
菱子粉	一〇〇斤	七・〇〇
椰黃	一〇〇斤	四・〇〇
硫黃	一〇〇斤	一八・五〇
脫酸硫	一〇〇斤	九・〇〇
硫子油四〇斤	一〇〇斤	九・〇〇
奶糖	四封度	七・五〇
蓖麻子油	四封度	八・五〇
同（藥用）	三〇斤	三・〇〇
亞麻仁油	三〇斤	三・〇〇
松節油	三〇封度	七・〇〇
同（藥用）	三〇封度	三・五〇
橄欖油藥用	三〇封度	三・〇〇
阿西頓	一四斤	一六・〇〇
安母尼亞水	三〇斤	四・〇〇
藥用 二〇%	五〇封度	四・五〇
同	五〇封度	九・五〇
佛光馬林	五〇封度	一・三五
無水酒精	一四斤	一・四五
依的兒	一四斤	一・四五
哦子液	四〇封度	七・七〇
甘油	一〇〇斤	九・〇〇
硬脂酸	五〇斤	二・五〇
硬脂酸末	一〇〇斤	三・〇〇
裏頭好	一〇〇斤	二・五〇
衛生球	一〇〇封度	一・〇〇
同粉面	一〇〇封度	九・八〇
方形衛生脂	一〇〇封度	九・五〇
松香塊	一〇〇封度	三・三〇
松香H桶入	一〇〇斤	一〇・〇〇
同H一桶入	一〇〇斤	一四・〇〇
膠粉（工用）	三〇封度	三・〇〇
膠粉（藥用）	三〇封度	三・五〇
膠塊	一〇〇斤	四・〇〇
桃膠酸	一〇〇斤	二・一〇
清皮	一桶	一・〇〇
漆油	一〇〇斤	一二・五〇
燒粉	三〇封度	一六・〇〇
加勢粉	一〇〇封度	一九・〇〇
漂白色	一〇〇封度	一六・〇〇
墨灰	一〇〇封度	五・〇〇
華土林白色	一五〇斤	九・〇〇
藥用	一五〇斤	七・五〇
同白色工用	一五〇斤	一〇・〇〇
同黃色藥用	一五〇斤	七・五〇
同黃色工用	同	七・五〇
石膏（藥用）	二〇〇斤	三・八〇
石膏（工用）	二〇〇斤	三・三〇
滑石粉	一貫	二・八〇
黃土塊	一〇〇封度	二・八〇
黑鉛粉	一〇〇封度	六・〇〇
條膠	四〇封度	二・八〇
灰子	五〇封度	七・五〇
甘露	五〇封度	二・五〇
甘草膏	二五〇瓦	二・〇〇
▲香料		
依蘭依蘭	二五〇瓦	六・〇〇
同	二五〇瓦	二〇・〇〇
玫瑰	二五〇瓦	八・五〇
同	二五〇瓦	一〇・〇〇
紫蘭花	二五〇瓦	一三・〇〇
同	二五〇瓦	八・五〇
鈴蘭S	二五〇瓦	一〇・〇〇
同	二五〇瓦	一一・〇〇
別拉木油	四〇〇瓦	一二・〇〇
培格馬油	二五〇瓦	九・〇〇
同S	四〇〇瓦	一三・〇〇
同	一五〇瓦	九・九〇
山茶花	四五〇瓦	九・九〇
同	二五〇瓦	九・九〇
蘭花	四五〇瓦	一六・〇〇
內花莉	二五〇瓦	二・〇〇
水仙花	四五〇瓦	二・〇〇
香蘭花	四五〇瓦	二・〇〇
冬綠花	四五〇瓦	二・五〇
哈是哈是	四五〇瓦	二・〇〇
同	二五〇瓦	九・〇〇
求末尼面	四五〇瓦	二・〇〇
辛鹵花	四五〇瓦	二・〇〇
羊鹵花	二五〇瓦	二・〇〇
同	二五〇瓦	一・八〇
龍涎香	二五〇瓦	一・〇〇
同	四五〇瓦	八・〇〇
香草油	四五〇瓦	七・〇〇
麝香芳	二五〇瓦	九・〇〇
同	二五〇瓦	四・〇〇
茉莉花	二五〇瓦	一四・〇〇
同	二五〇瓦	一〇・〇〇
長壽花	四五〇瓦	一一・〇〇
素蘭花	四五〇瓦	二・〇〇
人造麝香	四五〇瓦	三・〇〇
風信子	四五〇瓦	四・〇〇
同	一五〇瓦	三・〇〇
凡納林	一瓩入	一・〇〇
苦馬林	一瓩入	三・〇〇
產草	一五〇瓦	二・五〇

麻雀翠玉

大連市浪速町三丁目一二九番地 北京商會（每種金票價目）

一號全白大化學牌代皮盒 金廿二元
二號全白大化學牌代皮盒 金廿元
三號全白大化學牌代皮盒 金十八元
一號帶紅面化學牌代皮盒 金廿四元五
二號帶紅面化學牌代皮盒 金廿二元五
三號帶紅面化學牌代皮盒 金廿元零五
一號帶綠面化學牌代皮盒 金廿四元五
二號帶綠面化學牌代皮盒 金廿二元五
三號帶綠面化學牌代皮盒 金二十元○五
一號帶黑面化學牌代皮盒 金二十四元五
二號帶黑面化學牌代皮盒 金二十二元五
三號帶黑面化學牌代皮盒 金二十元○五
竹牌 三元七角至四十元
洋服水晶袖釦 三角至八角
黑石表墜 自一元至四元
翠石手鐲 五六元至二千元
鐵石手鐲 三十元至貳千元
寶石手 三四元至五六十元
露寶石壹克拉 貳角參分至二毛五分
變石壹克拉 三毛八分至四角
翠表墜 五六元至四五百元
其他各種寶石 壹克拉三毛至五六元
象牙煙嘴 二三角至三四元
象牙快子 自五六角至二三元
自來火 自四角至二元
煙盒 自六角至三元
洋服瑪瑙袖釦 自十元至一百元
洋服翠袖釦 自三毛至三元
洋服各種寶石袖釦 自三元至五十元

皮箱皮鞄

大連西崗街壹百拾六番地 永安工廠（每只大洋價）

大號樟木箱 十一元五角
大號二皮衣箱 六元
二號二皮衣箱 五元
大號頭皮衣箱 七元
二號同 十六元
大號同 八元
二號川皮衣箱 五元
九寸公事包 二元九角
一尺一寸同 二元二角
一尺二寸同 二元四角
大號皮麻雀盒 二元一角
二號同 二元九角
一尺二寸硬胎牛皮提包 二元九角
元八角
一尺四寸同 三元四角
一尺六寸同 四元
一尺八寸同 五元
一尺八寸硬胎牛皮甲提 六元
二尺同 七元
二尺二寸同 一元五角
二尺四寸同 八元
二尺二牛皮軟蓋皮提包 十一元
二元尺四同 十三元
二尺六同 十五元一角
一尺二寸帆布硬胎提包 一元一角
一尺三同 一元二角
一尺四同 一元三角
一尺五同 一元四角
一尺六同 一元七角
一尺八寸帆布包甲硬胎提 元
包二元三角
二尺同 二元六角
二尺二同 三元四角
二尺四同 四元二角
二尺六帆布軟蓋提包 五元五角
二尺四同 六元
二尺二帆布鐵梁提包 一元一角
一尺三同 一元二角
一尺四同 一元四角
一尺手提書包 一元二角
帆布背書包 五角五

煙草

大連南洋煙草公司 東鄉町二○番地

十支小美人香煙 每條廿五盒 小洋九角五
十支飛輪牌香煙 空盒換煙、三月五號停止
十支紅金龍牌香煙 每條廿五盒 小洋七角一分
十支高塔牌香煙 空盒十五個、換壹一張 每條廿五盒 小洋二元一
十支長城香煙 十個空盒、換本煙一小盒 小洋二元一
角五分 帶心空盒十二個、換壹一張 每條廿五盒 小洋二元一
十支大長城香煙 張八個換本煙一小盒
五十支小白金龍香煙 每罐小洋七角
五十支小紅金龍香煙 每罐小洋四角六分
五十支中紅金龍香煙 每罐小洋五角二分
五十支大長城香煙 每罐小洋六角七分
以上各罐煙在陽曆三月底前 買一罐隨贈引換贈品券一張 換法詳載券上

大連市越後町四十番地 英商拱石煙公司
十支刀牌王 每大包金四元六角 每盒金一角
十支小刀牌王 每大包金四元○八 每盒金九分
同 精露 四五〇瓦 一三・〇〇
同 花 一五〇瓦 一・〇四

大連連鎖街 東亞煙公司（每盒金票價）

十支粉刀王 每大包金四元六角 每盒金一角
五十支粉刀王 每盒金五角
十支大天橋 每大包金五元 每盒金五分
十支大天橋 每大包金二元 每盒金五分
十支小天橋 每大包金三元五毛 每盒金三毛
十支天橋 每大包金二元 每盒金一角五
廿支明大橋 每大包金二元 每盒金一角二
二十支金蝙蝠 每包金三元一角
十支第一 每大包金四元五分 每盒金二角四分
十支飲差 每大包金一元八角 每盒金一角三分
廿支美傘 每大包金一元三角 每盒金七分
十支前門 每大包金一元五角 每盒金一元六
五十支前門 每大包金七元二角 每盒金八角
十支砲臺 每大包金七元三角 每盒金一元六
五十支砲臺王 每大包金十元九角 每盒金一元
廿支商神 每大包金一元五角 每盒金一角二分
廿支百利 每大包金一元六角 每盒金二角
廿支小砲台 每大包金五元六角 每盒金五角
五十支小砲台 每大包金十四元八角 每盒金一角
十支土耳其 每大包金十四元八角 每盒金四角
五十支土耳其 每大包金十七元九角 每盒金二
元三角 每大包金二十元○五分

敷島 一角五
朝日 一角二
吉野 五分
松島 一角
扁鷗 一角
壽駱駝 三角
略牌 一角
金花 一角
金盧 七分
金王 六分
蝙蝠 七分
琴檜 五分
復風 二角五
八興（廿根） 一角
人興 三角五
織壽 一角
大女（一百根） 一角
壽樓 三分
白花 五角
杜梅 一元二角五
荀鴿 八角五
紅蒲 六角五
磚百個 七、○五

鐵材五金類

大連市佐渡町三○ 進和商會

▲元鐵部（每百公斤價）單位圓

二分	一〇、〇〇
二分半	一〇、八〇
三分	一〇、二〇
四分	九、八〇
五分	九、八〇
六分	九、八〇
七分	九、八〇
一吋	一〇、二〇
一吋二	一〇、五〇
一吋半	一〇、五〇
一吋二八	一〇、五〇

▲方鐵部（每百公斤）單位圓

一吋	一〇、八〇
一吋半	一〇、八〇
二吋	一一、五〇
二分	一一、〇〇
四分	一〇、〇〇
五分	一〇、〇〇
六分	一〇、〇〇
七分	一〇、〇〇
一吋	一一、〇〇
一吋半	一一、〇〇
二吋	一一、五〇
三吋半	一一、五〇
三吋	一一、五〇

▲板鐵部（每百公斤）單位圓

一分厚	一三、〇〇
二分至四分厚	一〇、五〇
五分至六分厚	一〇、八〇
七分至八分厚	一一、五〇

▲洋釘部（每桶價）

六分	一〇、九〇
一吋二	九、一〇
一吋半	八、八〇
一吋七五	八、五〇
二吋	八、二〇
二吋半	七、〇〇
三吋	七、九〇
三吋半	七、八〇
四吋	七、七〇
四吋半	七、六〇
五吋	七、五〇
六吋	七、四〇
七吋	七、三〇

▲白鐵部（每張價）

平	八、〇〇
三十號	〇、八〇
二十八號	一、〇〇
二十六號	一、二〇
二十四號	一、五〇

▲新鉛絲部（每綑價）

二十四號	一、五五
二十六號	一、二五
五號	六、八〇
六號	六、四〇
七號	六、五〇
八號	六、一〇
九號	六、二〇
十號	六、三〇
十一號	六、四〇
十二號	六、五〇
十三號	六、六〇
十四號	六、八〇
十五號	七、〇〇
十六號	七、二〇
十七號	七、五〇
十八號	七、八〇
十九號	八、一〇
二十號	八、四〇

▲鐵板部（每百公斤）單位圓

三尺寬六尺長 五厘	一三、五〇
七厘五	一三、三〇
一分	一二、八〇
一分半	一二、五〇
二分	一二、五〇
四尺寬八尺長 五厘	一三、五〇
七厘五	一三、二〇
一分	一二、八〇
一分半	一二、五〇
二分	一二、五〇
五尺寬十尺長 五厘	一四、五〇
七厘五	一三、八〇
一分	一二、八〇
一分半	一二、五〇
二分	一二、五〇

建築材料

大連市秋月町二番地 興亞窯煉瓦工場 工場大連市外三春柳東

一等磚（煉瓦）（千個）金十七元
二等磚（煉瓦）（千個）金十七元
三等磚（煉瓦）（千個）金十六元

大連市若狹町七十一番地 昭信號建築材料商

一等灰壹千斤 金七、○○
生石灰壹千斤 金六、五○
黃石綿百磅 金二、八○
白石綿百磅 金一、三○
特等紅土百斤 金七、○○
一等紅土百斤 金六、○○
周水黃土壹俵 金○、○○
火山灰紫色壹俵 金四、○○
煙筒灰百斤 金一、六○
紅磚百個 金六、○○
耐火粘土百斤 金一、五○
舖地洋灰磚百個 金二、二○
洋灰瓦百片 金五、○○
日本大瓦百片 金五、○○
青亂石一車 金四、五○
白亂石一車 金一、八○
八分白色碎石子一車 金一、七○
同洋灰製二號 金一、八○
洋灰製塵芥箱一號 金一、五○
金州青石版一丈 金七、五○
洋灰管四寸 金一、五○
洋灰管五寸 金二角五
洋灰管六寸 金三角五
洋灰管八寸 金四角五
洋灰管一尺 金六角五
洋灰管一尺五 金八毛三
洋灰管二尺 金一元三
洋灰管二尺五 金二元五
（曲管倍半丁管兩倍）
藥掛直土管一尺 金一元六
藥掛直土管八寸 金九毛
藥掛直土管五寸 金六毛五
藥掛直土管六寸 金四毛五
藥掛直土管四寸 金三毛五
藥掛直土管三寸 金二毛五
耐火煉瓦（紅磚）金六錢五
空洞煉瓦（眼磚）金六錢五
（千個）金十五元
（以上爲市內價目）

建材砂石類

大連市若狹町四二 建築材料商雲記號（金本位單位圓）

石灰 百斤 一、七○
洋灰 一袋 一、○○
麻刀 一貫 四、○○
點綠紅色 一俵 六、五○
同綠色 一俵 四、○○
同紫色 一袋 二、五○
同淺黃色 一俵 八、○○
同日本黃色 一俵 二、○○
作洋灰瓦色 一袋 三、○○
白石只 一俵 一、○○
花石只 一俵 一、○○
黑石只 一貫 一、○○
海菜 一俵 一、七○
紙麻刀 一貫 二、五○
粘土 一俵 二、六○
紅磚 百個 二、○○

大連市北崗子海岸九八 義昌和（金本位單位圓）市內價目

龍口砂一坪 二九、○○
萊州砂一坪 二三、○○
上鐵筋砂一坪 一九、五○
中鐵筋砂一坪 一七、五○
半里堡鑄砂一坪 三二、○○
粗砂一坪 一六、○○
中砂一坪 一七、五○
腰砂一坪 一五、五○
海石只一坪 二一、○○
南關嶺水砂一坪 二二、五○
一五豆砂利一車 四、○○
三分豆砂利一車 三、○○
玉砂利一車 三、六○
鹽島子板石一坪 二三、○○
鹽島子基石一坪 九、五○
鹽島子亂石一坪 六、○○
廣鹿島石版一丈 二、八○

小說 劍骨琴心（二十六）

第二十六回 洛亭城兩賢結拜 聚義廳群虎欽賓

不想正值恩爺福星降臨，彪兄的爲人，不想求甚麼前程，弟兄弟們將來前程遠大，還靠與其在他人手下作個奴才，看爺的洪福星哩，彪應答應反不若就爽爽快快的做個强盜哩，就起席道謝，大哥怎說出這前程的話來，我們是感佩爺

第二十七回 巧相逢遺人探消息 難取信聞語啓疑心

士英道，我也把這前程二字看得連狗屁不值，不過在官的朋友，我也不能當面批駁他們不是，但這做强盜的事也是你們的終身污點，古語道，瓦罐子不離井欄破，你們是遭際不幸，才做這樣買賣，萬一失足破案，吃官事，往那時有誰諒解你們這等遭際不幸的苦衷哩，茅虎應道能，一齊站起說道，小人等不幸，爲官司逼迫，陷身盜賊，止圖苟且偸生，並不敢懷異志，自蒙恩爺義釋，此心無刻不思歸正，以贖前罪，惟以仰報恩爺，發付給各處訪緝，又屢次截過財物，原是彀不兩立，今家恩爺吩咐小人們合胆同心，凡過可消散，裴文逆黨，雖赴湯蹈火，亦所不辭，吩咐嘍囉，取過十二根箭，一人拿着一枝說道，小人等折箭爲誓，倘日後背了今日之言，就如這箭一般，分身而死，說畢把手中之箭，齊々折爲兩段，士央大喜道，你兄弟們有如此忠心，將來必有好處，只今日這箭一折，早把裴文魂魄嚇得折落一半，也吩咐取一暗々斟滿，拿起一隻碗來，說道我替你衆兄弟們賀喜，吃這一杯喜酒，一吸而盡，已掛中天，因看着月光半彎，照得那四圍松樹重陰疊疊，分外葱蘢，回頭向翠娥指着牆外山上一顆頂高大的松樹道，你既會劍術，這一枝大樹頂上，正中那一小枝，定是上得去，衆人把那松樹估看着說道，那山峰之上，離地有三四十丈，那松樹有十多丈，又在那正中的一小枝，看去如細竹篠一般，隨風招颺，如何走得上去，點得腳呢，翠娥把松樹仔細一估道，多分是上不去的，只咱試走一回，恩爺休要笑話，士英道我正要看你走法，將汗巾娥把外面紗衫卸去，翠把裹面小衫緊々拴牢，脫去裙子，把鞋子重復扎緊，飛身一躍，已上牆頭，跳過相近的松樹，只見兩手抓天，雙鞋路月，東跳西擲，斜擦橫鑽，如蛇盤雀躍，衆人把眼睛都看花了，齊齊喝采，停刻酒罷屬散，到次晨扎扮停當，彪虎等餞送士英起身，士英吩咐他分路而進，於武城會齊，尋了客店寓下，彪虎去買一隻小船，把帶來的蓄網魚鑑等物，安放船中，月娥姊妹，士英將進去，往來接應，彪虎在店中收買鑑將船，到了日落直到龍灣遠遠的跟着船而行，應船，旗號的船頂着第三隻大監旗，士英暗將一個閘口下歇，指與月娥翠娥五號船旗色，知小小身材面貌看明，并說因天色已晚，不及打話，把船遠遠歇在蘆葦中，四個人坐了一夜，次

日天明，士英與應龍去上岸四遠照應，月娥姊妹把船慢々的上來，望着繡鳳白旗，相近中艙的蹲在船沿上，一手推開紗窗，大把頭探進，上去一聲賣魚，大船上各人，一來因是女人二者年紀甚小，三者姿容出衆翠娥鑽進頭去，向他們賣看那裏貨艙中幾個鮮魚，眼裏已把艙中幾個女人細看了一遍，暗想那個是侍立在旁邊，是伏侍人打扮，這一個妝束半常的人了，又坐在椅上，愁眉相貌却好，不知是何等樣人，那中間一個女人，有十八九歲年紀，衣飾與衆不同，一面淚容，如着雨海棠一般，托着香腮倚棹而坐，身材面貌與全爺所說無二，其爲小小無疑，因說道這河上都是山東人，買死魚的，我是吳江人，養的好魚，若是吃過吳江鮮魚，管着滋味，不要當面錯過了，那中間女人，正是小小，因五七日不見士俊蹤影，暗想王郎定是苦壞病在荒郊野店，莫非王郎去訪覓異人，千思萬愁，日夜不寧，這日起來，沒情沒緒，又在出神揭兒，初時翠娥上船，探頭叫喚，心裏還厭煩，因見一個少年美娃，不忍叱逐，忽然聽說吳江二字，心裏驀地一驚，再想他話裏俱有金針，一時凝心，竟猜是王郎所使，便自直站起來，急急走近窗邊說道，我最喜活魚，你果是吳江人哩，翠娥道，這魚全靠吳江水生養着他哩，小小聽了，一發信是士俊所使，登時耳聰目明，眉花眼笑，假作看魚死活，一手提那魚口來，一個頭低着，直側過翠娥，胸低問道，奶々可是許小々小々把頭點了一點，晚上人靜，王郎差我來的，翠娥忙道，了這窗，看緊要話說哩，小々急把頭點，那些女人，都擁至窗前，也有看魚的，也有合翠娥攀話的，你要多少錢，這魚我甚喜歡，你支取，到艙上去問管事的，你就若有好魚，再送幾尾來，不要擔閣你，誤了去罷，翠娥也見人多眼忙說這尾魚，要八十文，老錢，誰領我去支，不然，小小的正事，小々一個使女領了翠娥到船上來支錢，那管事的是個太監年紀三十上下，素極風騷見翠娥在船艙口，不便來調戲，推着要買魚，已跳下小船，與翠娥勾搭，翠娥怕決撒了事，只是迷迷的笑，說些風話，憑他廝着臉，

招募代派處

皇姑屯、攬軍屯、砂子溝、新城子、小新民屯、新村市、本埠日站、大東區

凡以上及省城附近各區市鎮欲派銷敝報者敢請即來分社接洽不勝歡迎之至

▲消息靈通 ▲發報迅速 ▲記載詳確 待遇優厚▼

滿洲報奉天分社

奉天大西關大街路南二號(東記印刷所舊址)

電話(滿)四二二四 四二六一 二六一二 日六八五四

新式簿記招通信學員

人非有專門的學術不易在社會上立足欲學新的專門學術又因維持現在的環境和職務而又不能離身惟有投入本會函授部學得新式簿記爲最好的一個良機因爲通信教授第一不拘時間第二不曠正業詳細章程請附郵票四分寫明寄交新京滿洲郵政局私函信箱二號即寄

駐京大連銀行簿記講習會函授部啓

鍾鼎氏治耳萬靈油

專治痛癢腫血聤聾等耳每付兩瓶現洋兩圓

總批發處奉天小南門裏宗仁府胡同東(鍾鼎居)新招現欵代理

感謝 奉天大西門外 振華醫院戒煙神速

敝人身體孱弱精氣虧乏故於無可奈何中每吸鴉片少許爲之一時快慰時久愈弱而癮已成痛苦倍甚實無人生樂趣經友介紹於振華醫院該院長以成春妙手掃除多年蛇蝎苦累癮病霍然而愈毫無痛苦飲食倍增身體日壯敝人無以爲謝特鳴報端以表謝忱

鳴謝人奉天十間房孟卓生

膏藥大王

每貼腰痛腿痛脇背痛腹痛痛經痛七日無不收有特效

奉天永年西藥房 監製 發行 (各埠藥房均有寄售每貼國幣壹圓)

人造乳

救家庭之急、成嬰兒之福、此下奶靈藥、人造乳有悠久之歷史婦孺皆知

奉天永年西藥房 監製 發行 (任何縣鎮均有經售每瓶國幣一元)

招募日本產業視察團

勿失良機

季期 出發五月十日 歸期六月三日 共遊行二十五日間

報名期 五月五日止

費用 金一百四拾五圓也

遊途 京城、釜山、下關、嚴島、大阪、奈良、京都、橫須賀、橫濱、東京、日光、富士山、名古屋、神戶、別府阿蘇火山、熊本、福岡、門司、其他

行程

〔報名期〕

主辦 日滿旅行協會 大連市聖德街五丁目一二四番地

日本國際觀光局(各處分局)

後援 滿洲報社

詳細日程報名單函索即寄

瀋陽商務印書館代上海商務印書館發售

(一)預約書 宛委別藏四十種 定價八十元、預約價五十元、郵費六元一角(在奉交欵另加匯申匯水) 預約期本年三月一日起至五月底止 出書期本年九月底

此書係清阮文達公搜輯四庫全書所遺之秘籍久爲士林所推重本館于影印四庫珍本後復承故宮博物院擇宛委別藏未刊本四十種交本館印行俾與四庫珍本珠聯璧合全書分裝一百五十冊六開本用手工連史紙以金屬版影印書根上加印書名冊次凡前已定過館印行之四部叢刊百衲本二十四史及四庫珍本者特別優待照九折收價

(二)特價書 綴遺齋彝器考釋 共十四冊 定價三十五元、特價二十四元(在本購買另加匯申匯水分館概不加價) 特價起迄期本年三月一日起五月底止

(康德二年三月一日)

清水電機洗染廠 新張開幕之敬告

(歡迎顧主特別犧牲 減價三十天自四月十八日起請駕早臨)

地址 總廠奉天大西邊門外泰豐祥西隣 分廠奉天西華門志誠信西隣

電話滿四〇九〇 借三七四七

戒煙聖藥 盖氏特效戒煙丸

說明書函索即寄

總批發處奉天鼓樓南路東 世德藥房啓

借用電話三九〇六

新京 益發銀行

公主嶺、營口、安東、上海、天津、北平、樂亭、山海關、留守營、昌黎、奔城、太谷、湯家河、濟南、泰安、周村、濰縣、德州、煙臺、青島、太原榆次

本行專辦各處匯兌並作存放各種欵項外放信用保證貼現抵押收存定期活期均可相商規定利率無不公道兌匯計分信匯電匯四票匯等類悉從客便所收匯費特別低廉信用素著手續簡捷久爲各界諸君稱善並爲便利顧客起見收付各欵收匯兌等而於營業時間外猶可通融茲將通匯各處地點列下、哈爾濱、黑龍江、安達站、雙城、張家灣、三岔河、烏吉密河、事草、安岡、望奎、拜泉、克山、北林子、佳木斯、富錦、吉林、樺皮廠、下九台、四平街、大連、開原

本行營業部(日電話二二〇五 匯兌部日電話二二六一 電報掛號華文四一三五)(電話二九六總經理室日電話六七三 蓄儲部日電話三六三)

滿洲各商埠地均有分莊匯兌 河北 江南 山東 山西 各省城鎮匯價低廉手續簡便

吸香味美妙的天橋牌の精神上覺得異常愉快の

CLUB

双美人牌 固拉普

學生欄

省公署召集會議 籌備春季運會
出席教廳長局長校長多人 討論運會一切規章

間島省公署，頃奉部令，關於建國以還，每年均有運動會之舉辦，以資發展體育，今年春屆運動會定於端陽節舉辦，蔡省長奉令后，爰於日前召集袁教廳長，張教育局長，杜校長，吳校長，及其他關係者開運動籌委會，討論運會之一切規章，並論各校長提前籌備，以備屆時角逐云

安東教廳奉令 選派講習員

新京文教部前爲講譯新編纂之小學教科書，特行招開教科書講習會，安東省教育廳已接到該部通令，聞安東省共選派五名，現已通知各縣選送出席講習人員，以便屆時前往，並限至本月底一律報廳，由廳檢別後，即派赴新京出席講習云云

縣立一校植樹 學生衣冠整齊

西豐縣一校長馮佐卿氏，率全體學生，出發植樹，鼓號宣揚，精神振作，步代整齊，衣冠俱備，而童子團身負背包，活潑可愛，街談巷議，無不贊其齊整者，可想該校體育教員宮德文之用心，不爲不苦矣

公民教育協會 虹支部成立

虹螺峴，茲有帝國公民教育協會滿洲支部錦州省總分部錦西縣分部長朱庸，攜同該部外務監督于鳳岐各職員等於日前來至虹鎮村公所下榻，該分部長已在本街覓妥市房三間，於四月二十日正式開辦，當即通知各機關法團等，並呈請上峰備案，該部之宗旨，爲提倡全縣融合日滿文化，澈底普及公民教育，表揚孝子節婦義僕烈士，並宣傳王道促進政治之進行，想我錦西地處邊陲，融合日滿聯絡文化，對於教育之發展定有一番之起色云云

一個慈善機關 香山慈幼院(續)
能不使兒童 生活機關化

該院經濟是由政府每年供給十萬元，記者去參觀的那一天，由該院社會部陸君，出任招待，因爲那天放假，所以沒許多人在讀書或工作，我們先看的是宿舍的一部，是兩層獨睡的鐵牀，鋪得非常平坦而整潔，一間大屋子裏，睡二十個兒童，在兩個大屋子的中間，是那監護人的宿舍，對於這兩旁兒童的住室，全有門相通，門上有窗可望，據引導的陸君語記者，這樣的設備完全爲夜裏照顧兒童方便而設的，宿舍共有兩樓，一樓住男生，一樓住女生，在這住的共有一百多人，看完宿舍以後，又領記者到各工廠去參觀，因爲放假的關係，差不多全是家家無人，這次看的，共有縫紉科，挑花刺繡科，(女孩)化學染料，陶器科，(男孩)是利用山上的陶土，瀘成了以後，作成了很有意思的玩具，轉了一圈，我們便由總院走出來再向靜宜園出發參觀家庭總部，到達之後，由該處主任黃倩眉女士，及朱女士熱烈招待，她們並且告訴記者這家庭總部，是去年成立的，這裏的孩子，全是在小學部比較頑皮的，這是一種試辦的性質，將來如果成績良好，全小學的寄宿生，全要分別到各家庭裏，她們又引導記者參觀這裏共有十家，每家的門口釘着個藍地白字的木牌，上面寫着，「吳宅」「張宅」等字樣這十家是分成兩條胡同來住這兩條胡同的名子，一個叫「愛育村」一個叫「樂育村」我們去的那一家是「李宅」，十個男女小孩，正在院裏玩着，看見我們到來，全很恭敬的鞠了一個躬，喊着「客人來了」，一個中年的女子出迎「黃先生好」「朱先生，李先生，」這便是他們的媽媽李先生，他們的牀和宿舍的一樣，不過一屋祗有二個牀(睡五六人)他們是分開男女兩屋住着，這兩個屋子，便在他們媽媽屋子的左右，在這小家庭裏，參觀了一週，覺得處處全夠模範家庭的滋味，什物一切，全佈置得非常整潔，裏面識滿了快樂融洽的空氣，他們的媽媽告訴記者，在每天的夜裏，每家有一個家庭討論會，討論這一家中興廢之事，每一星期的星期日這十家的小孩子聚在一起開一次講演會因爲時間晚了記者告辭出來臨行的時候那一個個天眞的兒童全很有禮貌的鞠了一個躬喊一聲「客人再見」「客人再見」到記者執筆來寫這一篇的時候那快樂的景象仍在腦中裏盤旋(完)

華教部調查 全國學術團體

平訊，教育部爲調查全國已立案之學術團體概況，及職員數目起見，特訓令本市社會局並頒發全國學術團體概況調查表，最近概況，調查表職會員一覽表三紙，飭本市各立案之學術團體填報，社會局奉令後昨已飭令各學術團體表冊具填，呈報以便轉呈教部本市已立案之學術團體，計，一、北平中醫學術研究社，二、北平國劇學會，三中國營造學社，四、北平市農圃研究會，五、中國科學化運動協會北平分會，六、北平市國醫學會，七、山東旅平青年學術研究會，八、東北行健學社，九、北平建族國術研究會，十、北平國醫按摩正骨學社，十一、北平華北國術研究會，十二、東北青年學社，十三、中華全國鐵路協會北平分會，等十三會社云

華教部謀改進塾師 辦暑期訓練班
已通令各省市迅速實行 並充實中學校科學設備

南京訊，教育部爲改進私塾，推進義務教育起見，特於日前通令各省市教育廳局，轉飭所屬各縣主管教育行政機關，自本年度起，利用暑期舉行塾師訓練班，又爲力求中學物理，化學，生物學，動植物學，設備完善，增加教學實效計，已於同日令飭各省市教育廳局，迅即分別查明具報，茲將上述一令，分誌於後

一、查私塾之組織及課程等多與教育法令之規定不符，其教師亦多數爲不合小學教員資格人員，對於教學及訓練方法，往往茫然不知本應從嚴予以取締，惟當此教育未臻普及時期，在不妨碍當地小學招生等範圍內，自可任其存在，一面應由主管教育行政機關，多方設法，督令改善，藉以爲推行義務教育之一助，茲爲改善私塾，推進義務教育起見，令仰該廳局，轉飭所屬各縣市主管教育行政機關，自本年度起，應即利用暑期休假，招致各地私塾塾師舉辦塾師訓練班，其科目應依照塾師之實際需要，授以國語，算術，常識等科之基本知識及教學方法，其講習方式，應着重於實際問題之講述與實習，冊徒講演理論，以後並應加以考試，以爲獎懲之依據，至塾師訓練班之具體辦法，並仰該廳局迅即依照地方情形，詳細擬訂，於五月終以前，呈報本部備核，此令

二、查中學物理，化學，生物學，(在初中爲動植物)各科，應有完善設備，方足以增加教學實效，前經本部訂定中學物理化學，高中生物學，初中動物及植物各科設備標準，通飭遵照在案，現本部對於各省市中學，設置前項設備，是否充實亟待分別考核，合行令仰該廳迅將所轄公私立中學各該科設備情形，分別查明列表，並擬具今後改進計劃，限文到一月內，呈部候核，此令

學生文藝

愛惜光陰
(鳳城縣立龍頭山十二小學校 趙玉海)

自古至今，幾千幾萬年，沒不是一天一天的，一年一年的過去，才到了現在，可是這光陰就好比河裏水一般似的，只能流去不能流回，想想在這個過程中改換多少朝代，辭去多少人物，一直到了現在的我，眞是令人可怕，但是在這過程式的學校中，我們師長常對我們說「夏禹惜寸陰，陶侃惜分陰，你們學生，不能努力用功，恐怕光陰一去不可返回，在少年的時候，不勤勉去求學，到老年後悔也來不及了，要想回來了也是難了」對於師長教誨，我們眞是沒有什麽話可說，所以我們在教室裏思想了半天，就知道古時的聖賢和大儒，沒不由發憤而得來些智識和學問的，由這看來我們在少年的時候也那可安費光陰呢！光陰眞是可敬可怕啊，咳！我們在學校裏讀書，切不要曠課，並且又得努力求學，倘有閒暇的時間，就把所學的功課，這才算得愛惜光陰啦！

本級級訓解
(錦縣松山小學學生 金恩榮)

級訓者何，既一級訓育之方針也，一級之有訓猶船之有舵，車之有輪也，級訓顧可無哉，我級之級訓，爲忠孝二字，既以忠孝爲級訓，凡我級學友，可不不有深刻之認識焉，忠者實也，乃無虛假之意，某也，在校盡其心竭其力，孜孜焉，黽黽焉，勤求學問，誠於所事，求眞實之學問，存眞實之性情，是學生之忠也，將來置身社會，服務於國，盡命以從事是忠於國也，亦即忠於君也，可預卜焉，殺身成仁之關雲長，捨生取義之岳武穆，非忠君者乎，忠既明矣，捨忠而言孝，孝者竭力事親之謂也，必使父母快樂，如意，然所謂孝者非謂一時之孝也必時時孝於終身孝之，匪特於父母也，而凡天下之年長者皆在當孝之列也，如大舜之孝感動天心，萊子之孝，斑衣戲彩，刻木侍親，良有以也，拾橘供親，豈徒然哉，所以留名史冊，後世景仰也由此觀之，以忠孝爲我級級訓，有由來矣，吾儕奈何弗辦奈何弗行哉

清明記事
(鳳城縣立龍頭山小學校 李世寬)

舊曆三月初四日那一天，便是古人相傳下來的清明節，又名植樹節罷了，在這天早晨上學的時候，走在路上，看見那來往的行人，手中拿著紙香等物，這一定是祭祀墳墓的，我看到這裏，忽然看見一個老人，窮苦得很，我心裏便立刻受了刺激便想起一件事來，像我們在年青的時候，怎能把光陰空過了呢，假使空空的把光陰過去了，不轉瞬間，不是和那老人一樣嗎？我們既然知道這種情形，怎好把光陰空空的過去，所以到校後，我的心裏仍然覺著感觸不已，便取筆記下，以作後日鑑誡

廣播日語講座
(教科書中等日語課本)
(每星期二、四、六、午前七點四十分開始講授)

第二十二課 家畜　家畜(カチク)

1 有牛和馬、也有羊。	1 牛ト馬ガ イマス、羊モ イマス。
2 牛和馬和羊等叫家畜	2 牛ヤ馬ヤ羊等ヲ家畜ト言イマス。
3 家畜在野地吃着草兒哪。	3 家畜ガ野原デ草ヲ食ベテイマス。
4 猪在猪窩裏。	4 豚ガ豚小屋ニイマス。
5 猪是甚麽都吃。	5 豚ワ何デモ食ベマス。
6 牛拉着車。	6 牛ガ車ヲ曳イテイマス。
7 馬快跑。	7 馬ワ早ク走リマス。
8 猪肉可以吃。	8 豚ノ肉ワ食ベルコトガ出來マス。
9 我愛騎驢。	9 私ワ驢馬ニ乘ルコトガ好キデス。
10 猫兒捕鼠兒。	10 猫ワ鼠オ捕リマス。
11 羊像山羊似的。	11 羊ワ山羊ニ似テイマス。
12 牛有角可是馬沒有角	12 牛ニワ角ガ アリマスガ、馬ニワ アリマセン。
13 駱駝是溫順的動物。	13 駱駝ワ溫順ナ動物デス。
14 狗看家(守門)	14 犬ワ 家ノ番オ シマス。

練習問答

1 甚麽叫家畜呢。	1 家畜ト言ウノワ何デスカ。
2 家畜吃著甚麽東西呢	2 家畜ガ何オ食ベテイマスカ。
3 猪在那裏呢。	3 豚ガ何處ニ居マスカ。
4 猪吃甚麽呢。	4 豚ワ何オ食ベマスカ。
5 羊像甚麽呢。	5 羊ワ何ニ似テイマスカ。
6 牛有幾個角呢。	6 牛ニワ角ガ何本アリマスカ。
7 馬有角麽。	7 馬ニワ角ガ アリマスカ。
8 駱駝是甚麽樣的動物呢。	8 駱駝ワ ドンナ動物デスカ。

片假名發音一覽表 (日語字母發音一覽表)

ア阿	カ卡	サ沙	タ他	ナ那	ハ哈	マ麻	ヤ牙	ラ拉	ワ哇	ン恩	ガ嘎	ザ雜	ダ大	バ巴
イ衣	キ克一衣	シ西	チ乞	ニ尼	ヒ呼一衣	ミ米	イ衣	リ利	ヰ衣		ギ葛一衣	ジ基	ヂ基	ビ比
ウ烏	ク哭	ス司	ツ粗	ヌ奴	フ夫	ム母	ユ油	ル魯	ウ烏		グ古	ズ玆	ヅ玆	ブ不
エ噎	ケ哭一噎	セ塞一噎	テ貼	ネ內	ヘ黑	メ妹	エ噎	レ雷	ヱ噎		ゲ給	ゼ賊	デ得	ベ貝
オ俄	コ刻	ソ索	ト托	ノ諾	ホ霍	モ莫	ヨ約	ロ洛	ヲ俄		ゴ個	ゾ作	ド多	ボ波

パ怕
ピ批
プ浦
ペ配
ポ破

本號專門照像各界贊許已屆念有八載茲爲精益求精敝館主特赴東京澈底研究照像藝術業就回國並履各大商埠採辦應時器具佈景以助出品之奧妙

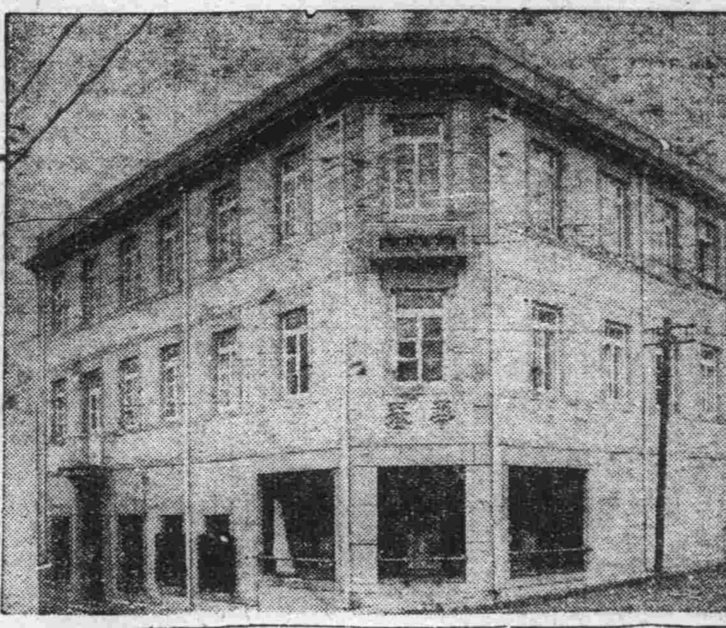

至于樓房之寬闊佈置之完全添備華服西服化粧服等又其次也光顧諸君盍興乎來

華春照像館啓

本館 大連市平和街六番地 電話(三)二六七二番
支店 金州城內火神廟街 電話一六六番

大連市西通六十四番地
王仁眼科醫院 電話六七五二號
地址 在常盤橋西廣場電車道中間路北便是

新京義和謙參茸藥店 特別啓事
啓者本藥店開設在商埠已歷十數餘年之久專辦滿洲山參鹿茸牛黃虎骨田鷄鹿筋茸更復不惜重資派遣專門人才赴各地採購暹羅犀角羚羊西藏紅花玫瑰貢桂五項加大諸色蔘仁四川油橫五臺射香雲貴雄精老山血珀及各種珍貴藥材應有盡有精製飲片丸散湯劑膠丹頗蒙各界贊許有口皆碑自建國以來更加精益求精內部設備完全敝號聘有醫士應病有請急至診脈審愼週詳並將出售藥材貨價由刻下一律特別從減恐未週知特此聲明
新京義和謙藥店謹啓

患癧 治癧開始
內科 小兒科 花柳科
(入院隨意)
春華醫院
院長東京醫學士 徐榮
大連市西崗東關街電車站旁 電話(三)一五七二番

五淋新藥發賣
一盒得利格諾賓 (Dorigon obn)
此藥爲大阪醫科大學醫學士福原正義先生所創製爲慢性急性五淋之新藥一經服用確能立奏效果
五日分—金一元五角
十日分—金二元
總發賣元 日本橋藥局
大連市信濃町四十四番地 電話(二)八三六二 振替大連四四九七

大連西崗
新昌號紬緞百貨店
青春綢 春美縐 博士呢 春絮 翡翠絨 品質堅牢 美麗絕倫
電話 門市批發(三)三八四七 部長(三)二九〇四

官准
決不欺人的良藥
平肝順氣 開胃健脾
舒肝健胃丸
此藥專治、男婦肝鬱氣滯、胃不消化、飲食停滯、時常打嗝、嘔吐酸水、心腹脹痛、兩脇攻痛、及心口疼痛、噎膈轉食、心腹病塊、痞積、氣積、逆攻痛、肝火上攻、便閉血熱、脾臟膨症、或食積、癥瘕虫積、老幼服之、及茶寒、酒寒、心腹病等症、凡係因氣、因食所患、論準能見功、決不欺人、定價小袋現洋五角大袋一元
清血解毒 梅濁聖藥
尅毒丸
專治花柳淋病、各種梅毒、五淋白濁、魚口便毒、升天落後、梅瘡梅疹、楊梅入骨、風火寒淋、尿道痛癢、小水不利、無論新久、均能有效、功效、專尅毒質、而清血液、專滅梅毒菌、與淋濁菌之聖藥也
定價每袋一元
立案 總經理 奉天鐘樓北 關東大藥房 (各埠大藥房均有經售函購不索郵費郵票亦可代價)

中華棧新社開幕
眞正 旅客福星
大連常盤町三三、三七、四一、番地
自蓋新式洋灰鐵筋三層樓房
破天荒十大特色
房屋寬闊各屋皆有自來熱水洗臉盆站櫃大鏡銅床錦被電鈴西式躺椅大磁盆沐浴室由客自便分文不取自來水小便器自來水坐甬大便器客用信紙信封俱全冬暖夏涼則風扇倍極完善應酬周到價廉便利報關上稅
大連奧町 本社電話長七九七一 樓上二一六四六 樓下四二〇四〇 棧櫃話五七四四
營口 電話長九四九 新京 中華棧 哈濱 中華棧 道裏 道外運輸部 青島 中華棧 東棧 棧櫃電話 [illegible]
大連市奧町中華棧 主人 張佩瑜

痔瘡救星
您若患痔瘡便血、肛門裂創、痔瘻、痔核、一般肛門病時、可到奉天鐘樓南一署前胡同三號李郁生寄廬診治 不收診費貧者施藥

齊昂鐵路公司廣告
齊昂鐵路公司全體股東均鑒逕啓者案查本公司股票自前清光緒卅四年開辦頒發訂有股票條例俾各股東遵守嗣以傳流日久輾轉讓售多不按照條例辦理向未到公司更名註冊以致紊亂不堪當民國五年雖經換發一次又多遺漏遂致新舊參差眞僞莫辨對於股東之權利無由明確即於本路義務貢獻上亦多窒碍玆因清理以上弊端經本公司監察會議表決爲整理股票務期澈底起見首宜鑑別清理藉免混淆而昭鄭重即定自陽曆三月十五日起至五月十五日止陰歷二月十一日起至四月十三日止兩個月爲限凡持有本路股票者無論新舊一律應即繳送公司核驗註册并須備戶主姓名單及印鑑一份一併送交公司存查以憑領取股票之用由本公司先行發給收據經考核後再行發還或換發新股票屆時另行通知其有遠道不能親到者函寄或委人代辦均可但通訊地址務須詳明註載並戶主須於股票左上角加蓋印鑑玄備記事關股東權利幸勿輕忽除佈告外特此急告
康德二年陽曆三月十日 陰曆二月六日
龍江齊昂鐵路公司啓

力勝楚霸王
霸王力大人所共知然垓下一戰卒至烏江自刎未保天年何則蓋心志鑠力消失心身不健有以致之耳近今科學昌明「保衞爾」應運而出驅除此種缺點猶疾風掃枯葉此各國醫博士及衞生局所共認而證明推奬者也「保衞爾」內含貴重成分足能改造體質增加血液健腦壯心添益精髓促進

神效牛肉汁
新陳代謝補體强骨精神飽滿作事不倦遇事果決具大無畏大毅力精統神一金石可開效莫大焉霸王其下陳者耳
(滿洲帝國全國各商埠各大藥房商店均有出售)
總經理 英商 和記洋行 奉天三緯路 日長電話四一八四番

消閒世界

春眠

（文昌）

本來便被賦與「惰性」的人類，到了懶人的春天，是要比平常要懶三分的，而懶中最懶的事，又莫過於睡覺，於是，「春天」與「睡覺」便被人們聯合起來，而成爲歌頌的材料了。

睡覺，的確是人生中最舒服的事，在睡的境界中，沒有階級，也沒有貧富，分明自己明天斷沒有飯吃，在睡中，偏可以飽食珍饈作著家私萬貫的富翁，分明自己是個從無親近女人機會的一白吃，樂，在夢中，偏能同着愛人，過着溫柔的生活，窮而生性彆扭的人們，也許覺得這簡直是在開自己的玩笑，窮其實，窮人惟有與自己開玩笑，才有樂趣！

但，除了春天以外，又何嘗不可睡，何嘗睡不舒服呢？比如夏天，天氣酷熱，夜短天長，誰不在白天來一個午覺，冬天，蒙頭睡在被窩裏免得凍手凍脚，豈不舒服！秋天大，我雖然一時指不出堂皇哉的理由，不過，睡一覺也許總比不睡一覺來得舒服，然則「春眠」又爲什麼常常被人當作「什麼似的」掛在口頭呢？

我們無法證明：在彷彿什麼書上所稱道的「雅人雅事」如「陳摶高臥」是單到春天才睡，同時，我也不記得「劉皇叔」「三顧茅廬」時，諸葛亮「高睡未醒」是正在春天但：馬致遠的一蛩吟一覺才寧貼，雞鳴萬事無休歇」又分明說的是秋天的「眠」

有人說：春天的天氣，不涼，不熱，沒蚊子，也沒有臭蟲，而且，又睏的要命，所以，頂適宜於睡，我們姑且就承認這是「春眠」頂爲人們所稱道的理由吧？——反正天下的「理」是說不盡的

春天，据說是頂易惹起人們的「愁」的，那麼，本來便滿腹牢騷的人，應該更開脫不得了！

也許，有人會立刻聯想到「足以澆愁」的杯中物，然而只要你想進一口「杯中物」最低限度，似乎手頭得有幾個錢，無錢買酒，那麼，「睡」覺也有同樣的效果，無論你有多少不了的事，只消一睡便「萬緣俱寂」「無憂無慮」了

「有錢難買臨明覺」這箇直是一句經驗談，尤其在春天「臨明覺」中最舒服的境界，無過天色尚未全明，半睡半醒的那一剎那，那一剎那，知覺一半留在睡夢的境界，一半回到塵世，若有知又若無知，據說人臨死時反是很舒服的，大概那時與臨死有同樣的意味

早起睡醒後，躺在床上，眼睛看着房頂，或者閉着它默默的看看自己的身上的一切想想昨天在某處遇見一個漂亮的「蜜斯」我看了她幾眼，她也瞟了我幾眼：或者想想前天王二和王二嫂子，因爲睡覺蓋不均被子，吵了嘴又打孩子，：：自然會冒然的笑了，當你想起：前天爲請朋友吃花了一塊錢，挨了太太一頓罵，我昨天在課堂上，誤把「經濟」解作了「資本」給學生把臉笑得飛紅：：反正一吃飯睡覺便是人生」頂好你轉轉念頭，少想這些事

睡覺，是擺脫一切的最妙方法，而春，又是一年之始——所以，擺脫了春的一切便擺脫了一年的一切朋友！如果你不是「埋頭苦幹」之流，我勸你在春天多多睡牠幾覺！

屠戶

（蔣宇）

光陰悄悄帶過我們的青春正相符了韶華虛度，馬齒徒增，！慕春的天道雖覺慢騰々的，然而仍禁不住時代輪齒的磨鍊，眞快！一天一天：轉瞬又是三個星期，唉！：別無增進——髮和鬚卻並駕齊驅的長了恁長，以此深惜人生若夢，歲月幾何，芸々塵寰，任誰亦都是：「幾年白髮換童顏，結果黃土埋枯骨！」罷了！然則人生途上雖無意味，但又擺脫不掉各人的絆絲，所以不得不苟延混下去！覓用昨晚的餘暇，擱起公備的理髮揢子，出離樊籠式的屋中——一直奔向××理髮所——其和本櫃的距離，祇不過三番地的路程，藉時徐步街中，以賞景色，是季春的時序，尤其是大都市通衢的一個春宵，氣候溫暖，微風習習，太陽早覺墜落於西山，夜神撒佈了帳紗，蔚藍的晴空沒有一塊雲彩，散佈着點點繁星互相在爍爍，高懸着一個皎潔透亮的月輪，在十餘丈寬而直長無垠平坦似鏡的柏油馬路上，來往的男男女女車水馬龍，好像蝴蛾搬家那樣熱鬧，兩旁高聳的路燈，望去何異兩條無頭尾的火龍，照耀得滿街如同白晝，蒜燈的垂青柳枝，映得愈發碧綠了，天然美景配着人間良辰，眞有形容不到的奧妙啊，我一面領略玩賞這千金難購的都市春宵，彼頃已來到目的地門外，當我尚未踏入宅的屋中，忽然心內起了一團怯懦——忐忑跳躍！

奇怪！怎麼剪髮還生什嗎恐慌？笑話！原因已早印入腦筋，而又身遭其一次蹂躪的理髮匠「屠戶」怕他再爲裏顧！

「屠戶」是××理髮所裏的一位理髮匠人，三十多歲的年紀，大頭圓臉，大肚膿胸肥重的身軀，牛喘般的呼吸活畫了一個屠戶模樣，論起他的高藝，是出客歲同人們領教體驗而評判的，經過某君遭其摧殘，光滑的頭受了幾處創傷後，以此滑稽的某君才贈與他個「屠戶」號，雖是他名符其實，當之無愧然而我們倒吃了自毀的侮辱！

我彼時鼓着勇氣，抱着大無畏的精神邁進屋中：「來（註一）——請這邊！」——裏面喊着歡迎的口號，七八個座位祇虛了一個，我猶未坐穩即擁來一個匠人，不幸！恰巧，又是遇見那個屠戶！我在他手下雖成驚弓之鳥但我素性緩和，復因關礙他的生計和顏面，所以不好開口拒辭，另行擇選，只好啞子吃黃連，自認倒霉，聽其擺弄而已！於是他與我圍上一個白布苦單又在脖上扣了一條輕皮領，緊々地，像犯人帶枷般的不自由：「分頭麼？長點——短點？」屠戶向我問話

「呵！照樣罷，比上次略長些」我微顫的低聲答

他隨即操起剪刀開始工作我此刻心中自忖說：「幸虧我是長髮，設如是剃頭亦怕免不了似某君那樣遭殃！：：」一經過數十分鐘剪髮告竣繼行刮臉，聽得刷々的刀聲激動我的心弦，不由提心吊膽，感覺面部熱拉拉的疼痛——險哪！是最後一幕，屠戶扯起我的耳朵呆々出神，差點挨上一刀，我當時瞥見鄰座有位摩登女郎正在修容她那美麗的姿顏，致引得屠戶神魂向往，所以我又險吃影響虧，原來屠戶尚有份寡人好色之癖，而其欲想「放下屠刀，位地成佛」似此誠恐不易

慚愧！前後一小時的工夫我總脫去難關，熬過此番劫難，慌忙々似落網之魚，樞裝回櫃，笑語同人，命筆爲誌

一九三五、四、二十、奉天（完）

語諧

（雲心）

某筆記載，有王十二郎者，繪一小照，題云「一貌堂堂，掛在書房，有人來問，王十二郎」——後家道中落，其弟索而懸之，以非已像，即在每句之下加二字，遂爲「一貌堂堂無比，掛在書房屋裏，有人來問是誰？王十二郎阿弟」——後亦窮困，像復爲兄得，因又續成「一貌堂堂無比之谷，掛在書房屋裏之東，有人來問是誰之像，王十二郎阿弟之兄」——

有喪父者，其舅來祭，叩首時故落其帽，不以手拾，而以首就之，甥跪棺側，見之啜泣，舅乃謂其不孝，將揚言於衆，甥懼，賂以重金始隱，乃舅亦幽默之流，惟藉以訛詐，亦幽默之下焉者矣

有友人言，某縣有名士，狂傲不群，有失驢者訴於官，官以報告太晚，無從緝盜，未受理，出而哭，遇某於途問其故，具告之，乃赴縣府擊鼓，爲狀至爲張惶，宰固識之，問何冤抑？曰「我有驢將失，請爲我獲之？」曰「已失否？」曰「尚未」曰「驢既未失，何爲聲報？」曰「失驢而報，豈不過晚乎？」宰悟爲出資購驢與失者

聞曲阜有宣尼墨跡，詩爲「暑往寒來春復秋，夕陽西下水東流，將軍戰馬今何在野草閒花滿地愁」下署「仲尼」又俗傳莊子鼓盆歌「你死我必埋，我死你必嫁，我若眞死時，一場大笑話，世人笑我不悲傷，我笑世人枉斷腸，死人若能哭得轉，我也千啼淚萬行」均使人讀後發笑！

水滸

（232）

第四十八回 解珍解寶雙越獄 孫立孫新大劫牢

樂和道：「他兩箇因射得一箇大蟲，被本鄉一箇財主毛太公，賴了，又把他兩箇扭做賊，搶擄家財，解入州裏來，他又上上下下都使了錢物，早晚間要教包節級牢裏做翻他兩箇，結果了性命小人路見不平，獨力難救，只想一者占親，二乃義氣爲重，特地與他通箇消息，他說道，只除是姐姐，便救得他，若不早早用心著力，難以救拔」顧大嫂聽罷，一片聲叫起苦來，便叫火家，「快去尋得二哥家來說話」——這幾箇火家，去不多時，尋得孫新歸來，與樂和相見原來這孫新，祖是瓊州人氏軍官子孫，因調來登州駐扎弟兄就此爲家，孫新生得身長力壯，全學得他哥哥的本事，使得幾路好鞭槍，因此人多把他弟兄兩箇比尉遲恭叫他做小尉遲，

顧大嫂把上件事對孫新說了，孫新道：「既然如此，教舅舅先囘去，他兩箇已下在牢裏，全望舅舅看顧則箇，我夫妻商量箇長便道理，卻逕來相投」樂和道：「但有用著小人處，儘可出力向前」顧大嫂置酒相待已了，將出一包碎銀，付與樂和道，「煩舅舅將去牢裏，散與衆人幷小牢子們，好生週全他兩箇弟兄」樂和謝了，收拾銀兩，自囘牢裏來替他使用不在話下

且說顧大嫂和孫新商議道「你有甚麼道理，救我兩箇兄弟」孫新道：「毛太公那廝有財有勢，他防你兩箇兄弟出來，不肯干休，定要做翻了他兩箇，似此必然死在他手，若不去劫牢，別樣也救他不得」顧大嫂道：「我和你今夜便去」孫新笑道：「你好鹵鹵：我和你也要算箇長便，劫了牢，也要箇去向，若不得我那哥哥，和這兩箇人時，行不得這件事」顧大嫂道「這兩箇是誰」孫新道：「便是那叔姪兩箇，最好賭的鄒淵，鄒潤，如今見在登雲山臺峪裏聚衆打劫，他和我最好，若得他兩箇相幫，此事便成」顧大嫂道：「登雲山離這裏不遠，你可連夜去請他叔姪兩箇來商議」孫新道：「我今便去，你可收拾了酒食餚饌我去定請得來」顧大嫂分付火家宰了一口豬，鋪下數盤果品按酒，排下棹子，天色黃昏，只見孫新引了兩箇好漢歸來，那箇爲頭的姓鄒，名淵，原來是萊州人氏，自小最好賭錢，閒漢出身，爲人忠良慷慨，更兼一身好武藝，性氣高強，不肯容人，江湖上喚他綽號出林龍，第二箇好漢，名喚鄒潤，是他姪兒，年紀與叔叔彷彿二人爭差不多，身材長大，天生一等異相，腦後一箇肉瘤，往常但和人爭鬪，性起來一頭撞去，忽然一日，一頭撞折了澗邊一株松樹，看的人都驚獃了，因此都喚他做獨角龍，當時顧大嫂，見了請入後面屋下坐地，卻把上件事告訴與他，次後商量打牢一節，鄒淵道：「我那裏雖有八九十人，只有二十來箇心腹的，明日幹了這件事，便是這裏安身不得了，我卻有箇去處，我也有心要去多時，只不知你夫婦二人肯去麼」顧大嫂道：「遮莫甚麼去處，都隨你去，只要救了我兩箇兄弟」鄒淵道：「如今梁山泊十分興旺，宋公明大肯招賢納士，他手下見有我的三箇相識在彼，一箇是錦豹子楊林，一箇是火眼狻猊鄧飛，一箇是石將軍石勇，都在那裏入夥了多時，我們救了你兩箇兄弟，都一發上梁山泊，投奔入夥去如何」顧大嫂道「最好，有一箇不去的，我便亂箭射死他」鄒潤道：「還有一件，我們倘或得了人，誠恐登州有些軍馬追來，如之奈何」孫新道：「我的親哥哥，見做本州軍馬提轄，如今登州只有他一箇了得，幾番草寇臨城，都是他殺散了，到處聞名，我明日自去請他來，要他依允便了」鄒潤道：「只怕他不肯落草」孫新說道：「我自有良法」當夜吃了半夜酒，歇到天明，留下兩箇好漢在家裏，卻使一箇火家帶領了一兩箇人，推一輛車子「快去城中營裏，請我哥々孫提轄幷嫂嫂樂大娘子，說道「家中大嫂害病沉重，便煩來家看顧」顧大嫂又分付火家道：「只說我病重臨危，有幾句緊要的話，須是便來，只有一番相見囑付」火家推車兒去了，孫新專在門前伺候，等接哥哥，飯罷時分，遠遠望見車兒來了，載著樂大娘子，背後孫提轄騎著馬，十數箇軍漢跟著，望十里牌來，孫新入去報與顧大嫂得知說「哥嫂來了」顧大嫂分付道「只依我如此行……」孫新出來接見哥嫂，且請嫂嫂下了車兒同到房裏，看視弟媳婦病證，孫提轄下了馬，入門來，端的好條大漢，淡黃面皮，落腮鬍鬚，八尺以上身材，姓孫，名立，綽號病尉遲，射得硬弓，騎得劣馬，使一管長槍，腕上懸一條虎眼竹節鋼鞭，海邊人見了望風便跌，當下病尉遲孫立下了馬來，進得門便問道：「兄弟，嬸子害甚麼病」孫新答道：「他害的證候，甚是蹊蹺，請哥哥到裏面說話」孫立便入來，孫新分付火家著這夥跟馬的軍士，去對門店裏喫酒，便教火家牽過馬，請孫立入到裏面來坐下，良久，孫新道：「請哥哥嫂嫂去房裏看病」孫立同樂大娘子入進房裏，見沒有病人，孫立問道：「嬸子病在那裏房內」只見外面走入顧大嫂來，鄒淵，鄒潤，跟在背後，孫立道：「嬸子，你正是害甚麼病？」顧大嫂道：「伯伯拜了，我害些救兄弟的病！」孫立道：「卻又作怪，救甚麼兄弟？」顧大嫂道「伯伯，你不要推聾粧啞！你在城中，豈不知道他兩個是我兄弟，偏不是你的兄弟」孫立道：「我並不知因緣是那兩個兄弟？」

別離滋味

（雲心）

舊劇武家坡，開場四句爲「一馬離了西涼界，不由人一陣々淚灑胸懷，青是山，綠是水，花花世界，薛平貴好一似孤雁歸來」——初讀每句意義，似不連貫，但一人歸來山河依舊，其淒涼意味，盡在青是山綠是水一句之中，江文通別賦有「春艸碧色，春水綠波，送君南浦，傷之如何」四句，初讀前兩句與後兩句亦不惡，但讀後頗有與「青是山綠是水……」一句相似之感觸，日前與友餞行，赴車站時過：花園，海棠初放，草香觸鼻，其景色與別離滋味相混，乃想到文通別賦遣意之妙，文通殆亦經過此情此景後所領略者，然則武家坡之開場四句，亦絕妙好詞也

潘安仁秋興賦，形容秋日之感觸，有句云「登山臨水送將歸」爲好友送行，於握手言別時，只覺口腔中有許多要說，而時間已不容你說情緒至爲緊張，而僅能道聲珍重，或竟無一語，緊張之情已去，躑躅而返，情緒已弛，僅餘一種回味，中心若有所失想找人說話而無人聆話，其寂寞無聊可知安仁用以形容秋興，亦極恰當！

盜亦有道

（知非）

兩甲埠村，位於牟平之西偏，再西則福山界也，村中有唐某者，家道小康，至其本身，游手好閑將一份家業，全都化淨，外面仍支大架子，內容則不啻言說，唐某素有阿芙蓉癖，每在客屋吸食，卜晝而復卜夜焉，一夕獨臥客廳，吞雲吐霧，聞屋後夾道內，有竊牆之聲，於是手執煙燈以物遮其亮光，躡足屏息，至夾道觀之，既至掌燈照看，見盜在此間挖孔，盜見人來！急越牆欲逃，縱上牆頭未及下，即被唐某捉住其腿部，盜遂發言曰，君鬆手吾下來可也，下牆後，即隨唐某到屋內，唐某觀盜之爲人，面龐不惡，似非久爲穿窬者，乃問有煙癖否，盜曰，不因此物，那得到此地步，唐某曰既屬同調，何妨即吸，無須客氣，盜聞言大方不拘，倒於榻上，燒煙泡如棗大，上之斗門，大吸覓至數口，然後始息，謂唐某曰，萍水相逢，不悉君信吾不信，余之煙癮雖過，而飢腸不啻常鳴，余爲君看屋，君到內宅無論何等食物，取來以顆枵腹，則感激不盡，但到內宅時，不得說余在此，恐實眷聞之害怕，如家人相聞，只以他語搪塞之事，唐某入內，取欲食之，兩人對談，對吸，如至交無異，東方明，盜謂唐某曰，余有包袱一，擱在村外土地廟之香爐後，煩君爲吾取來，唐某諾之，起身去，至香爐後，見果有包袱在，取視內有短刀一把，鋒利無比，至此方覺害怕，持之歸，盜語唐某曰，求君爲我取刀，正欲借之歐君也，凡是入村偷盜者，皆不欲帶兇器，帶則恐其傷人，即如今夜之事，幸余未帶此，倘帶在身旁，當君捉吾時，吾即不以刀砍君，亦必以刀背砍君，君如此慮忙，豈不受不白之冤乎，奉勸閣下，嗣後不遇此事則已，如遇此事，莫妙咳嗽示以動靜，使之早去，爲是，諺云捉賊容易放賊難，當三復斯言

零碎集

（光丕）

「大個王」「小個劉」是×中學的學生稱他們老師的稱呼，

◇ 鏡子灰暗了，木梳擱在箱子裏了，這是因爲長髮剪去的緣故

◇ 孩子奉了母親的命令，去監視父親，到底在那裏抽大煙，於是父親的身後便時時有一個小影子在跟隨着，惹得父親來火了，一巴掌打在孩子的頭上，孩子哭着回家告訴母親去，但父親卻笑嬉嬉的又在一個美女的懷裏噴着煙霧了

◇ 離過婚的女子被擯棄了，是應該的，因爲先前已有一個被她擯棄的人啊

◇ 一個吃完「補腎藥」的人，倒在妻的懷裏說「這藥怎一點不見效呢」

◇ 夫埋怨產後的妻說「你怎不生一個男孩呢！」女的回答說「誰叫你造一個女孩子」

◇ 一個××會的老善人，一手拿了粥桶，一手拿了大棍，在喂那五條沒主的瘦狗，突然跑來一條不認識的餓狗爭着吃，老善人舉起大棍，盡力打着說沒有你的份！」這也算「慈航普渡」嗎？

◇ 夜愈短睡眠愈多，夜愈長睡眠也愈少，愈小的孩子睡眠愈多，年紀越老的人睡眠也愈少，戀愛的程度愈深，男女的睡眠也愈少

哈々！爲甚麼和睡眠發生關係的都成反比例呢！

◇ 經營獨份買賣的人，臉上總有些驕氣，不希打理人，因爲你要不在這處買，別處是買不到的呵！

◇ 滑稽買蜆子的人，對賣海貨的說「喂！蜆子怎賣的！」賣海貨的很和氣的答着說「蜆子你買多少？」

◇ 農人的孩子，玩的離不了小車和鞭子，官府少爺們玩的多半是小脚踏車和氣槍

◇ 莊稼媳婦煮完飯以後，要收拾院裏的草喂猪……官太太飾完後，要到電影院，劇場去逛，

◇ 到底誰的福分大？

◇ 要飯吃的老婆婆，走到大粮棧的門口，哀求老板說「我一天也沒有吃飯！大爺賞幾粒米罷！「滾，沒有！給你一個銅板！」老板拿一銅板自櫃臺扔出去，老太婆拾起那個銅子，一邊仰首望那幾個比房子還高的大粮囤子一邊走……

◇ 挑着賣炭的窮漢，額角已流着汗珠了，遇着一位閑逛的丘八爺，急忙向道旁一躲，卻失足跌倒了！黑炭碎了滿地，那位爺卻笑眯眯的走過去

◇ 「女」的走過在男人的面前時無論她是怎樣醜，終要看她幾眼，男的要走過男人面前時，就是很好的朋友，往往也沒注意到

◇ 極愛名譽的人，往往名譽在愛情裏喪失了

即事輓張立清先生

（韓輯五）

訃音接到幾長吁，學品如君今已無，焚得往生錢萬貫，九原之下莫愁沽。

其二

功名富貴等雲煙，妻子零丁劇可憐，不死病魔死於藥，君應含恨九重泉。

其三

曾記當年科考時，蒙君保薦拜宗師，（張公曾充保廩）龍門已得榮初步，援引瀾恩未報之。

其四

公園亭上撰楹聯，即景生情最麗娟，身體雖亡名尚在，常留筆墨在人間。

其五

入修只届一年春，心亦仁慈功亦純，太息海城院會裏，如君誠篤不多人。

其六

廿年詩酒結知音，道院盤旋交更深，戒我多言平我氣，阿儂感謝到於今。

其七

歐風亞雨幾經年，憂國憂家未息肩，想是天教養靈性，召君早赴妙峰巔。

其八

天心何忍喪斯文，誰向蒼穹問夙因，道院從今嗟冷落，誦經研坐更無人。

其九

身葬泉台二月天，白楊青草倍淒然，傷心怕過清明節，孤塚荒涼泣杜鵑。

其十

享壽六旬又五年，春來一笑謝塵緣，覩君早化丁公鶴，華表歸來即是仙。

咳嗽吐痰治愈於貴州

昔日人民之住居於偏僻遙遠之區如貴州者其幸運殊難與通都大邑交通便利之住民可比蓋鮮有享用文化科學產品之機會也但自從郵務發達以來彼等亦一樣能享受韋廉士醫生藥局科學試驗室中諸藥劑專家所發明各藥之利益矣亦能同受韋廉士醫生藥局世界馳名各種家用良藥之裨益矣他姑不論但就韋廉士吸入止咳片言之下錄貴陽銅匠街一百十四號李光甫君一例即可概其餘矣李君來書云『鄙人常患喉癢咳嗽吐痰等症一日閱報載有韋廉士吸入止咳片功效偉大比即試之果然不久咳止痰消效驗如神即頸項不舒亦一併治愈誠良藥也』

韋廉士吸入止咳片統治傷風喉痛氣管支炎氣喘以及喉胸各疾各藥房皆有出售或逕向上海江西路四五一號韋廉士醫生藥局函購每瓶大洋七角五分郵力免收

鹿胎冷香丸

根治經血不調 赤白帶下 久不孕育 一經服用 無不立效

婦科太王 藥料高貴，效力確實，每盒四元 每打四十元

（說明書） 函索即寄

發明 查鹿胎由化學之分析研究內含有極豐富之胚胎腺（即內分泌液卵巢等）而內分泌液卵巢等又爲醫治婦科子宮病及經脈不調久不孕育等症之有效劑已爲世界醫學上所公認冷香室主人壯年於此乃發明用化學方法配製鹿胎冷香丸蓋採取東北原產大鹿胎世界之珍貴藥品聘請藥物學專家以最新科學原理抽取鹿胎內分泌配製成效故對於女科諸病可稱效力絕大有效劑也

主治 婦科聖藥鹿胎冷香丸專治婦女經血不調錯經閉止經來腹痛色氣不正紫黑成塊起子前後腰腿酸痛夜不安眠午後發燒心跳自汗宮寒冷赤白帶下腰痛或咳嗽氣虛血虧或胸腹飽悶飲食減少經期不準病多年不孕或屢次半產連傷數胎以上各症服用無不有效

特長 本藥內含有鹿胚胎腺故對於婦女因卵巢不調及閉止不妊娠半產生疾病者有效凡經脈不調者均有良效因卵巢發育不良難以受孕者尤爲有效

定價每盒四元 每打四十元 函購貨款先惠寄費在內 說明書函索即寄 總經理處 奉天鼓樓西金城大藥房

德國 梅濁冠星

握現代治淋劑之最高權威的：

▲愛廸那博士發現透膜殺菌法！

▲全世界醫師始得淋病根治約！

淋病斷根的新法

淋病的難滅已成全球醫界的難題，要把淋菌巢窟醫好才完全淋菌斷根，淋病怎樣可以算斷根呢？也是醫師及病家所渴望的一件事，然淋菌消滅就作爲淋病的治愈而究竟用怎樣的方法可以證明深部的淋菌確實消滅呢？醫師祇用一種深部殺菌的新藥梅濁冠星把潛伏的淋菌宰殺盡，行了此法以後，即檢不出淋菌並且沒有其他可疑的症候時，大約可作爲斷根，經過了三月半年一年之後再行同樣的方法，而且經過了良好的時候就是淋菌治愈了，還有一句話男人家已完全治愈，如不同時醫治她經被染的妻子，這樣的醫治是一點兒沒有用的

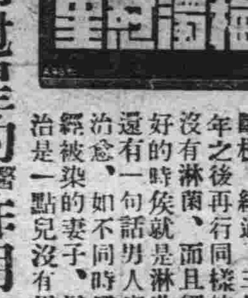

梅濁冠星的醫治作用

梅濁冠星爲愛廸那博士耗四十年之心血經二百五十五次的動物試驗，遂請全世界花柳病院八百七十八處實驗，宣告成功的淋濁斷根特效藥，其藥性王道，功效的神速稱十全十美，實爲二十世紀醫藥界新貢獻

（一）本劑有專門透入男女的深部粘膜細胞內，殺盡淋菌的特徵，所以服過此藥者的小便也有極其強大的殺菌力

（二）藥性和平，毫無副作用，絕非檀油劑藥之妨害腸胃及生育等流弊百出者可比！

（三）專治急性慢性，五淋白濁，婦女白帶，膀胱炎，尿道炎等症，有屢試屢驗的特效

▲德國 威爾鄭大藥廠監製 ▲梅濁冠星證明書函索立即寄奉

◎大連，華泰，華西◎營口，中西，五洲◎奉天，五洲 ◎安東，瑞祥泰◎長春，中西◎吉林，五洲◎黑龍江，五洲 ◎鐵嶺，義和堂◎洮南，和發順◎普蘭店，康德記

哈爾濱道外六道街口 柯爾登洋行 獨家經理

龜齡機

龜齡機裝在美麗金盒中

龜齡機日有極豐富之滋補力老年服之轉弱爲強生殖力還少後活青年服有健腦強精元氣百倍凡生殖器病腎虛早洩性慾缺乏貧血作事厭倦神經衰弱力減退等及女子經血不調子宮寒冷赤白帶下半產及卵巢發育不良難以受孕等尤爲有效

龜齡機養身 固精之有效

兒女的仙丹返老還童的寶筏 其一盒之效力遠勝中國參茸一斤故凡吸鴉片者年老衰弱者青年腎虧者均宜速服「龜齡機」無不見效

「龜齡機」是專治男女性病的良藥是男女愛情中秘寶缺少「龜齡機」

定價每盒大洋一元五毛現仍在特賣期中買一盒送一盒（即一元五買二盒）外埠函購款先惠郵費在內

大連 華西藥房 長春 中西藥房 四平街 大德堂 安東 瑞祥泰 吉林 五洲藥房 吉林 中西藥房 大連 德記 全機 洮陽 鼓樓 西藥總批發

哈爾濱 環球藥房 鐵嶺 和發 久 千金寨 信仁堂 遼陽 義和堂 普蘭店 康德記 開原 保康藥房 濱江 亞洲藥房 江省 中西藥房 公主嶺 三合德 營口 中西藥房 本溪 清生醫院 洮南 德仁 洮南 永和堂 洮南 和發順

金城大藥房總經理

哈爾濱

興修江堤五月初動工
都市建設下月底發表
三棵樹至濱江站馬路計劃已定
道外公園先進行第一期之工事

哈市爲防水災築江堤一案、都市建設局進行計劃情形業誌本報、茲據建設局佐藤局長談稱、對於修堤經費、曾經鈴木總務科長、一再晉京向中央商請撥發、中央方面已認爲利國益民、故允於所規定之經費二百八十萬元額數中、擔任三分之二、其餘三分之一、由哈市再爲籌措、但撥給期日、因中央對此欵項正值編入二年度預算之中、大約於最近期內即可撥發、再者哈市所擔任三分之一、目下當局亦籌劃之中、至動工日期計劃在五月十日云

又訊、對於大哈爾濱都市之設建問題、將於中央裁決後於下月底即可發表其建設計劃云

哈爾濱都市建設局、前計劃修築「三顆樹至濱江站」寬平大馬路一案、其測量及計劃情形、亦早見本報、惟嗣因收買礙該路修築之房屋等情、以致動工日期尚無一定、至該路之修築方法其地點當由三顆樹起至濱江站亦無再研究必要、至道路全場爲三千八百米之長、四十米之寬、將與南崗大直街馬路相仿直接賓縣、其修用材料、決採用碎石頭塊先行一步舖修云

重修道外公園一事、業經建設局交付於道路科着手計劃矣、至其修築方法、建設遊藝場所各情、已詳誌前報、而建設局方面目下之計劃、除依該園面積重修外、並將園隣難民區一帶均改公園以便規模擴大、而便完備建設、但其計劃建修期間、定爲三年繼修、本年爲第一期動工、其經費僅籌得三萬元、將先從園地修築、再次依計劃陸續進修云

各油業以相當辦法答覆、以體商艱云

吉田中將來哈視察濱江狀況

日本海軍軍務局長吉田中將爲視察濱江狀況、於廿三日上午三時五十分、乘飛機來哈、氏下榻於北滿旅館、於二十四日九時赴省署及各方面訪問、於二十五日午前十時乘飛機再往新京云

八田滿鐵副總裁視察畢返連

滿鐵八田副總裁以東部線視察完畢、因於昨廿一日已乘飛機返哈、旋於廿二日下午一時廿分由哈搭乘京濱線列車赴京轉道返連云

前田警務廳長視察西部線

濱江省前田警務廳長、鑒於北鐵接收以來、各縣情形頗有巡視之必要、因之前田氏特於月之二十三日早搭車赴西部線昂々溪、齊々哈爾、博克圖、滿洲里、海拉爾等地巡閱各警察署、預定一星期歸任云

準備奉迎鑾駕 省長奉令晉京

濱江省公署、於二十三日奉到中央民政部電令、略謂聖上回鑾、行將幸京、中央爲嚴重恭迎式特電知呂省長務於二十七日以前到京、以便出席奉迎、並因御駕歸宮、或有何項賜旨、故限於五月二日以前暫行留京、其外並令金井總務廳長、於五月一日以前到京云云

又訊、濱江省長呂榮寰氏、自奉到民政部電令後、已於二十五日上午九時二十分搭車首途晉京、對於省署一切政務已委前田警務廳長代理云

路局新運費案積極研究中

關於哈市全部油房業、向鐵路局呼籲、實施保護運費一節、各情早誌本報、而路局方面、對此項問題、認有考慮之可能、故路局關係方面日來正在極積研究之中、惟據該局關係者之談稱謂、於此項問題、路局當爲從速考慮、大約在可能期間計劃完成後、至如何程度、必即向

參事官會議延期於下月初

濱江省公署、召集各縣參事官會議一節、現以各縣縣政報告書等文件尚有未能寄到者、以致不能應期於廿五開會、因之省署已改定於五月上旬再行開會舉行云

爲託兒所募集經費開演藝大會

哈爾濱滿洲託兒所、自本年三月以來、投所兒童、忽達三萬四千四百九十七名、雖成績極佳、惟經費甚感不足、故該所爲募集經費、以補不足起見、特請哈爾濱鐵路局協和會、及聯合婦人會等十壹處、協力援助舉辦慈善演藝大會、資藉募化、而日下該所業將演藝各項辦理就緒、並邀妥滿日演員十餘名、會場假道裏平安座電影院、演藝日期定由廿四日起、演至廿五日止、開演時間爲午後五時、至入場劵售金票一元五角云

平日如常操作爲何猝然身死

本市道外小六道街門牌四號吉興齋鞋店執事人、宿明辰年二十八歲、山東掖縣人、有同夥掌櫃之徐擧芳者、年二十九歲、亦掖縣人、以前並無若何疾病、諸日操作業務、突於本年二十日下午二時三十分許、正在工作之際、猝然倒地、不省人事、當即延請西醫救治、未及服藥、即行死去、立即將致死情形報告死者之兄徐梅芳(四十三歲)知悉、乃兄以爲事出離奇、當即報告七道街派出所、將該號執事宿明辰及孫桂芳二人、一併帶至派出所備文送交正陽署訊辦矣

市公署衛生科刻已開始施種牛痘
施行區域及日期均行規定
又發現猩紅熱患者

哈爾濱市公署衛生科、籌辦施種牛痘一節、詳情屢誌本報、然於二十二日上午已起始引種矣、當日前往種痘者一千餘名、成績頗佳、對於民極稱踴躍、當日共計種痘商各學校學生種痘一項常年均而本年該科以各項衛生事務繁多、恐難依舊派員赴各校施種、故該科極望全市各校長教員等、宜速督催各學生前往附近警所引種、以免誤期云

至於施種期間、由二十二日起施行道外方面各警所、至五月四日止、計十二日、由五月六日起施行道裏新安埠六面各警所、至五月十四日止、計八日、由五月十四日起施行於南崗方面各警所、至五月十七日止、計三日、由五月十九日起施行於馬家溝香坊方面各警所、至五月二十一日止、計三日、由五月二十二日起施行於松浦鎭、顧鄉屯、太平橋水上警署所轄方面各警所、至五月二十九日止、計七日、總共施種爲三十三日、惟望全哈市民、務須注意、切莫失此良機也

又訊、衛生科、於二十三日前據防疫調查班報告、又於市內發現患染猩紅熱者五名、赤痢一名、發疹傷寒七名、共十三名云

江水忽漲忽落航界抱殷憂 救濟旅客擁擠決以拖船運客

哈爾濱航業聯合局、關於開江後一切進行方針、已迭誌本報、前數日間、江水曾見稍漲、惟惜今春之松花江水忽漲忽落、致各船東一喜一憂、現下松花江水、距又日漸低落、據航業界談謂江水如是繼續低落、恐有航運不通之虞、蓋因下江三姓附近日下已感覺水淺之故也、前報關於決定清潞江道、提出困塢船隻一節、現經該局雖僱用工人三百餘名、積極進行工作、惟因開江後、運往下江一帶之貨物頗鉅、各商家催請速爲運輸、故該局頗感船隻缺乏、不敷分配之憂、若待困塢之船提出時、再爲轉運、尤非一二日所能辦到、實有遠不濟急之憾、更有一般因居哈市之勞工份子、亦急待購票謀生於下江各地、故該局現已規定通融救濟辦法、決將現有之拖船暫作票船、售四等客票、以便載運赴下江之旅客云

市內匪訊一束
南梓廠發生搶案
正陽署捉獲匪類

本市道裏經緯署許公路派出所管界南梓廠門牌一號徐京五、年三十一歲、山東平度縣人、於本月二十二日午後十一時許、突然闖進滿匪五名、二匪把住門口、三匪一齊擁入、一匪身穿青棉袍、頭戴青毡帽、一匪身穿藍大衫、光頭無帽、一匪身穿青棉袍、光頭、把門者、衣著未詳、均操山東口音、進屋二匪持槍、一匪徒手、進屋後大施威嚇、計搶去水獺領便服大氅一件、小孩金牌子一個、小孩銀鐲子四付、金手鐲二個、鋼克手表一塊、國幣拾元、共值國幣一百餘元、又搶去同居韓人金明軒之金克手表一塊、金票五十餘元、國幣三十餘元、古銅色大氅一件、金手鐲一個、共值國幣二百餘元、搶畢而逃、迨事後報告該管派出所帶警趕至時、匪已潛逃無踪矣

本市道外正陽署刑事系李再白、持館義雄二司法主任、率同花警長劉王二翻譯、姜樂二委長破獲巨匪、搜出槍枝一案、已誌本報、茲經李、二司法主任、一再嚴訊結果、始由原犯王金福口中、供出同夥程占文、曹景波、王錫九、鐘老疙疸、董雲峰、陳玉峰等、曾結夥行搶道外北八道街、華美藥房樓上住戶王瑞亭家、因強搶未遂、致被樂永年委長、姜文閣委長跟踪在南六道街、苦力岳鴻江家捕獲、除程王鐘三匪在逃外、餘匪盡皆落網、併供出前在市內作案數起、現尙有短八分匪槍二枝、因被捕之日情急之下、將槍扔於七道街太原街門牌二十七號院內廁所內、李再白巡官復於本月二十四日上午十時許、派警至所供地點起槍、至時果在該廁所內、將槍起出、併有子彈十三粒、現已帶署備文轉送刑事科訊辦矣

本市道外正陽署承德街派出所內、於本月二十三日午後六時三十分許、據日本憲兵隊滿籍密探員張金棠持憲兵隊長崔子訓之名片、來所報稱、茲有匪人段雲卿、山東濟陽縣人、年三十二歲、現在桃花巷西門臉側盤旋、請往逮捕等情、該所據報、當派警士數名、將該犯逮捕、現已送歸衛正署訊辦矣

逼妻爲娼持刀行兇 理應從嚴懲辦
張錫永甘戴綠巾不如禽獸 張金氏不願爲娼紅顏薄命

有張錫永者、現年四十四歲、住於道外富錦二道街門牌二十號、於十五年前、以大洋五十元、在煙台濟良所領得張金氏爲妻(廿九)自領得後、極稱相安、生有一子一女、子名發子(十四)女名愛蓮(十二)近因家中貧困、逼令其妻爲娼、其妻不允、即行嘈鬧、其妻無奈、遂於去年冬在薪福胡同、操作皮肉生涯、約十餘日間、其妻因以羞恥爲念、體面攸關、執意退業、遂行還家、孫某一見頗爲不滿、於是爭鬪數次、經鄰近解勸、遂作歸罷、不意於數日前、張某又在新站爲其妻謀妥一飯館女招待職、於廿二日早九時勸令其妻去就、妻仍執意不允、因而又行口角、張某於是大怒、憤火頓生、將菜刀舉起、照其妻之頭部砍下、因中重傷二處、該院更夫見事不佳、恐肇人命、赶至門前攔住、立扶其妻至分所報告、因而轉送於正陽署、該署因係夫妻口角鬪毆、何能懲辦、祗得暫令回家、仍圓其同夢云

見財起意竟行强搶 卒被警捉獲

有李玉亭者、係在北十九道街興發源染坊、充當染匠、於本月廿三日午前十時、在七道街江沿某賣船票處之門口外、見有一二十四五歲之奉天蓋平縣人穆福濤者、手持國幣十元零五角、銅子八分、在賣票處購買船票、欲去至下江、李某一見、頓起歹念、上前全數搶去、即行竄逃、事被該處崗警李山所見、當即尾追其後、卒被捉獲、遂交錢塘派出所、轉送正陽署審辦云

勦匪捷報彙誌
各隊俱有斬獲並救下人票

濱江地區警備司令部、據騎兵第二十九團團長郭德彰氏報稱、於本月二日上午十二時許、帶隊至增盛永燒鍋附近卜家店時、與匪首濱江好、老來好等合股匪六十餘名相遇、該匪倚據屯溝之險、密設匪卡、頑强敵抗、郭團長當即密令第一連中尉連附田廣玉、少尉連附馬玉崑、帶隊攻打北面、第二連第二排長趙文閣攻打南面、郭團長自率第二連一排及迫擊炮連由西面進攻、佈置就緒後下令攻擊、兵士奮勇、併以迫擊炮攻打匪巢、匪經還擊、激戰二小時、匪勢不支、率匪向東南方潰竄、經該團追擊之下、併查明擊斃匪徒二十六名、得獲雜色大槍十五枝、騾馬十餘匹、救回人票五名、除將人票命令具保開釋外、併將匪人首級割下、攝影示衆

濱江地區司令部山林警備隊鄧支隊長、於本月十九日率隊出發、至中和鎭西南方六公里十里長亭地方、與匪傳子仁義合好小三省等股合股二百餘名相遇、激戰二小時、斃匪二十餘名、救回人票十六名、得獲大槍三枝馬三匹、餘匪現有逃往依蘭境內模樣

四月七日上午十時許、匪首趙尙志率匪百餘名、身着黃色軍衣、武裝整齊、並持有滿洲國旗幟、編滿洲國勦匪軍名義、入路賛才窩站、與山林警備隊第二營之第六第八連連附趙李二連附相遇、該連附等率隊迎擊戰、經二小時、嗣經該營長率隊往援、奮力攻擊、匪勢不支、始向北溝山裏一帶逃竄

拉濱線水區柳崗爲匪焚掠殆盡
槍殺村民六十餘名
安樂鄉屯竟化人間地獄

哈爾濱鐵路局、據拉濱線車站電稱二十日夜十時許、在拉濱線水區柳崗附近之屯中突潛進大幫胡匪四百餘名、由匪首好林率領、當全部匪徒到屯之後、即大肆搶掠、並放火焚燒街市、勢甚猖狂、倍極兇慘、因之闔屯居民均恐慌失常、一時安樂屯鄉、竟成人間地獄、是時幸有警察隊路礦隊聞風趕到、立與匪徒接觸、警方開槍大施攻擊、但匪徒武器亦極完備、並有機關槍多架、以致迄至午後二時始得擊退、結果擊斃匪徒五名、受傷者不計其數、但多數被餘匪救逃竄、至該屯居民被匪擊斃者六十餘人、警察隊受傷兵士一名、頗極慘目

又訊二十日下午三時五十分、一面坡鐵路俱樂部附近某澡堂、不知何故、發生火警、是時佘經守備隊協力施救、終以火勢熾燄、以至午後六時許始得完全捕滅、其損失頗巨、一時難得詳細云

砍殺日警長案 捉一嫌疑犯

關於窃犯砍殺日人警長上杉英兒犯潛逃一案、已誌本報、惟自此慘案發生後、滿日警憲非常注意、經哈爾濱警察廳刑事科秘密偵查結果、明本市道外長春頭道街門牌五十八號萬豐厚切麵舖執事人劉樹禮、年六十一歲、山東掖縣人、其櫃夥劉月中、與該案有重大嫌疑、遂於本月廿三日午前八時許、派該科搜查股爾字偵緝隊警長王玉林往以上所述地址、將劉某逮捕帶歸本隊、嚴重偵訊

街頭拾零

△葛某車失神速 月之二十三日午后十時三十分有葛增者、因事乘自行車赴道裏中國十道街、聚興泰、因將自行車隨停放該號門前、及至事畢返出、則自行車竟不翼而飛、當時雖東找西搜、亦未能得着、以致無法、始報告新城大街派出所、請爲查找、並聲明該車上有市品營業所之字樣云

△日婦買魚丟錢 二十三日午後三時日本婦人小海者、在北市場買魚、及其取錢之時、兜中之錢、亦歸烏有矣、不知何人窃去、共計丟失金票十八元云

△窃犯不幸被獲 前窃偸地段街警所警士張鈞昌之被褥床一案、該被害人竟於北馬路一號捕獲、惟對於所偸去之物、僅剩褥子一床矣、因帶所送交經緯警察署核辦、經警署罰令賠償國幣十元外、並依窃犯罪嚴勵懲辦云

△呼雉喝盧被捕 本市道外正陽署錢塘街派出所、於本月十七日午後六時許、正在查察之際、見有一起賭徒、在富錦頭道街北市場內施行聚一團、賭要骰虎、當即前往捕獲、當場捕得申祥玉十九歲、于守海二十八歲、劉慶祥三十八歲、程元奎二十三歲、以上四名遂即帶所備文轉送正陽署罰辦云

△失物珠還合浦 前報日人有島輝南於十四日被窃一案、迄今已多日、惟據有島輝男於十七日午後八時三十分報告經緯警察署謂前被窃等物現已於俄人手中查出、請速爲搜索云云、該署得報後、遂即派外事系巡官治必了諾夫與該事主日人有島輝男、同一前往該人所擧發之偏臉子電街六號、當將該嫌疑犯斯必其果夫一名及搜出贓物數件、一併帶署訊辦云

△脚踏車不翼而飛 (十七日)午後二時四十分、有日本陸軍騎兵一等兵青島孝一、因事乘自轉車、行至石頭道街時、遂將自轉車停放於哈爾濱鉛字局門前、即進入該鉛字局購買物品、未料買完携物外出、竟不見其車之去向、同時雖各處查找、終未能珠還合浦、該人無法、故即報告橫道街派出所、轉呈經緯警察署爲其搜查云

△拾車報警招領 道裏南半廠警士劉廷山、於十七日下午、在一面街及田地街口鐵道下坎處拾得無主洋車一輛、因之報告橫道口派出所、轉送經緯警察署佈告認領

西安

植樹節典禮

本縣於月之二十一日、爲籌辦植樹節實行綠化運動、先期由實業部領到松楊樹栽一萬九千餘株、縣公署除責成實業股人員、提前籌辦外、昨已函知各界、在城內倉房東舉行植樹典禮、屆時仰各界前往參加、本日上午十句鐘、由賈縣長前島參事官、及各界首領、各校職員學生、軍警團隊、齊集會場、舉行植樹典禮、其儀式列下、一、振鈴開會、二、官民人等一同入場、三、植樹人員各自植樹、四、掛標記木牌、五、主官講演植樹義意、六、散布傳單、七、攝影、八、散會、本日參觀民衆、不下三千餘人、並由百十戶長領導按戶門前均栽植柳樹、以期實施綠化云

洮南

李司令檢閱駐軍

本縣駐在第四旅司令部消息、新京地區司令官中將李文炳爲檢閱駐洮軍隊、定本月二十一日晚十一時來洮、是以該旅已先日通知各機關並籌備到站歡迎事項及沿途警戒事項、玆誌其行事如左

一、到着時日四月二十一日午後十一時五十二分

二、宿泊地南滿旅館

三、沿途警戒

一、東站至大東門爲鐵路警察警戒

二、大東門至南滿旅館爲縣署警察警戒

胡匪當路行搶 櫃夥受微傷

本城興隆街路南惠濟當櫃夥王雲才者、於月之廿日上午九時許、奉命持支票往中央銀行取欵、計二千圓國幣、待由中央銀行取出後、乃以布巾包好、持之而出、不料即被匪人所垂涎、當即隨行王某之身後、得便下手、然王某直奔本櫃、所行走之處、乃係興隆街、行走之人往來不絕、故匪人未敢動手、待行抵啓文印刷局門口、該匪人見人跡較少、且北面又有胡同易於逃竄、遂乘此機、拿出手槍、豈知王某敏捷時刻注意、突然見此情景、知事不好、望及匪人貼身之際、乃台脚即逃、相差兩步之距離、已不易執獲、該匪單身、見事不妙、當時在後開槍射擊、但王某命不該絕、子彈只由左腿上部皮膚處穿過、並未害及生命、王某雖中傷、但仍前逃不息、乃驟入啓文書局內、匪人見事不佳、乃向北胡同內逃去、因彼時匪人持有兇器、故無敢追、匪人乃還逃、王某見匪人已遁、當即步行回櫃報告情形、而腿部已鮮血淋漓、而未損失分毫、誠不幸中之幸也云

齊齊哈爾

皇上回鑾期已近
警廳澈底警衛
分班施行嚴密檢查市內妓館劇場零賣所及旅店

齊々哈爾市警察廳、前因皇帝陛下訪日之警衛關係、曾施行特別大檢查、以謀市面之平安、幸迄今日未曾發生若何不幸意外之事件、此誠負有治安責任者之努力、始克臻此也、現以皇帝陛下鑾駕不日又將歸朝、已定於二十七日朝到大連、當夜返京、因此本市警廳、爲謀澈底警衛、已由日前分兩班施行嚴密特別大檢查、凡妓館劇場阿片零賣所、以及旅店等閒雜人集合所、均加以慎重搜索、以防不逞分子並危險物件之發動、聞其第一班、自午前四時至十二時止、其第二班自午前九時至七時止、共組成十一班、輪流檢查、其午後班則自九時至十二時止云

瑣聞

△醫院施種牛痘 (熊岳)各醫院藥房、現爲預防天花起見、近日以來、紛紛黏帖廣告、免費施種牛痘云

△設立新式食堂 (三道溝)本鎭春和館自帖出歇業單條後、即有商人王卉芳、與該號司賬員于成賓、共同出資兌妥、重將房舍修理、內部整頓一新、改名爲卉芳春、已在上月開市、查于爲商場老手、王則交際活潑、二人魚水相投、營業極形發達、近爲擴充生意計、又擬在門前建造新式食堂、已函達安東某號、代爲聘請上等廚師、則將來之卉芳春、必酒池肉林、山珍海錯、盛友如雲、高朋滿座矣

△慶源旅館遷移 (本溪)本縣之旅店林立、然皆不講衛生、旅人苦之、惟有慶源旅館實係湖山最好之旅舍、該商經理人爲謀旅客安適計、不吝巨資賃妥東大街面北樓房一所、陳設美麗、包房寬潤、茶役殷勤、應酬格外週到、特備潔淨被褥、處處謀旅客舒服、宿資既廉、格外招待、投宿諸君無不適意、眞乃旅客幸福鄉之云

△植樹典禮隆重 (西豐)當局見隙地荒廢、深爲痛惜、遂通知鄉村城市均於隙地植樹、而資民利國富、縣內假穀雨之辰、令各機關首領於南門外舉行植樹典禮、均各親手培植、縣長內務局長、各校學生宣傳講演散布傳單、至十一時許始行攝影而散云

△擧行植樹典禮 (海龍)四月廿一日、爲穀雨節、我海龍縣長趙駿第、率領各校學生、各機關首領、排隊齊集鐵道北苗圃擧行、植樹儀式(一)全體向國旗行三鞠躬禮(二)唱國歌(三)縣長演說植樹之利益(四)攝影、(五)學生每人植樹一株畢即返校

△老叟何故自縊 (安東)一區 武營 村、通天溝河北岸樹林中、於十四日午前八時、發現一老叟自縊身死、年約五十左右、身穿小棉襖、足穿膠皮鞋、似係苦力狀、已報警轉請法院檢驗、飭堪招領驅屍在案云

茲訂於四月二十七日至四月廿九日就營口三江會館內舉行公開書畫展覽會恭請光臨並祈指導

免費參觀時間 上午九時起 下午六時止

杭州西湖西冷書畫社流動展覽會謹啓

碟仙 雖然神妙 不可思議 實有至理 存于其間

奇極人鬼通信 靈極科學萬能

神妙靈異 一隻普通的碟子 眞能自己即轉動

有問必答 與親友魂靈談話 過去現在及未來

靈乩圖說明 伍廷芳博士 遺著靈魂學

科學靈乩圖

這一張靈乩圖無論問求財謀事、求子、吉凶、禍福、他都能指示您一條明路、是得到此圖從今後無須算命問卜、起課、求籤等等、所有疑難立能解決

伍廷芳博士生前研究靈魂學有年世人多知其常與神仙鬼魂談話在歐美時以科學的新法發明碟仙

乩圖常用此圖招至神鬼談話問答靈驗無比此圖有字三千餘用黃紙紅墨敬製就施乩方法極簡便祇須於夜間較靜之處在信仰深者操練熟者白天亦可絕不發生問題將圖舖在棹上用普通之小碟一隻覆於圖上此碟自能自動旋轉指出圖上之字以答覆問事者無論何人之魂靈及聖神仙佛均可招到無論何事均可詢問有問必答百無一失若平生其迹雖近玄虛而其理固有學說可據且請應招之魂自報姓名及生時之歷史不須符咒不用香燭沙盤眞大奇事也然論畢後碟必仍走回原圖處也玆特由香港運到以供我國人士研究哲學之興趣

爲兒女者有時想念您死去的父母乎 當父母者早晚思念您的死去兒女乎 都能招來如同當面談話可得到安慰

(靈圖每組大洋四角外埠函購加掛號寄費一角附送施法詳細說明書招請外埠代銷處)

奉天鼓樓北 章福記書局總發行 利用電話三九三九八番

YATREN 治痢極品

痢疾極危險請服「藥特靈丸」因藥特靈乃碘劑中之新化合品專滅一切病菌原蟲而毫不傷人體對於阿米巴孢子尤能極端消滅故以治急慢性赤白痢肝臟膿瘍以及一切腸疾患等無不藥到病除又可以預防無病時先服藥特靈可防阿米巴痢之傳染

ADALIN 安眠良藥

阿特靈安眠藥片實爲安眠名藥性質和平功效神速服後立能酣睡極爲自然醒後復極爽快絕無頭暈疲倦等弊又無後作用故雖常服亦無妨害不致成癮且每服必效非市售他種安眠藥可比

拜耳大藥廠 拜耳大藥廠

OREXIN 開胃聖藥

胃不消化食慾不振最足使身體衰弱請服真正直接助消化之歐力新消食片能使胃酸增多促進胃腺之功能兼使消化中樞神經振作增進食慾並吸收食物之滋養料裨益身體

HELMITOL 清便靈葯

小便混濁請服改良消毒劑海而密妥能將全尿道切實消毒混濁之小溲能令速清能恢復尿液之酸性並能在膀胱止痛且其味甚美服之舒適毫無流弊

東京 尾澤監製 全治水

皮膚病第一靈藥

本堂監製馳名頑癬藥全治水、是敝舖獨特之秘方、他家不備之聖藥也、專治乾癬濕癬、陰囊濕疹、蛇皮魚鱗癬瘡膿疱等一切頑癬、疥癬及白斑風諸症、此藥塗擦不過五六次而全治 雖多年惡癬亦能斷根 無論男婦老幼百試百驗、妙神奇、此藥專治以殺虫消毒爲主、德奏効神速、前試頑癬第一之靈藥、前代未曾有之仙方也 全治水藥價、二角、三角、五角、一圓、二圓、各埠著名藥房均有代售

拂藥時請指明尾澤全治水 本堂製藥關于商標登記錄像及同種類似藥流行商標注意 東京市神田區神保町三丁目四(九段下大通) 總批發處 合名會社 澤尾商店 振替東京一六一二

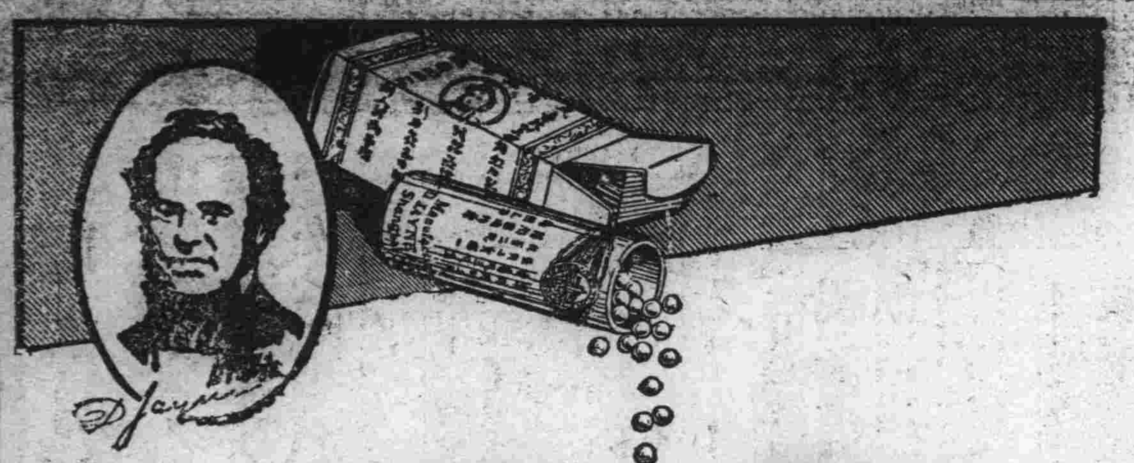

燕醫生精製　家庭之良藥

燕補丸

潤腸導滯・効力神速

開胃健腦　補血強身　紅血丸

久咳吐血　化痰益氣　除痰聖藥

四肢麻木　跌打損傷　引病出外藥

霍亂吐瀉　紅白痢疾　去風藥酒

嗓啞喉痛　潤肺止咳　止咳藥片

(諸君購時請注意燕醫生照影及親簽字庶不致悞)

解血毒藥

清血解毒　諸般雜症

美國燕醫生父子藥廠監製

總經理　英商老晉隆洋行

奉天分行商埠地十一緯路(日長電話二五九二番)

「人生七十古來稀」

董海清君玉照

在返老確屬無法之時用這古諺以慰那年高體弱之人或此種老人用以自慰或亦適宜但是此種安慰的法子現在可不用了因為韋廉士醫生紅色補丸由其補血益血之功已使許多八十以上的老人得着新精神新體力矣更何用空言安慰乎如江蘇鹽城理教會會長董海清先生即此種老人之一也董君來書云「鄙人因事務紛紜以致精神衰頹體弱多病造至古稀之年精力更不如前後有友人盛道韋廉士醫生紅色補丸為強身妙品余即購服未及半月便覺神思稍勝飲食漸增續服不久前態盡去現已八旬有六尚服似幼年非韋廉士醫生紅色補丸之功安能得此耶」韋廉士紅色補丸為可靠之返老還少補品統治早老腦弱胃呆失眠各種瘋痛癧疾病後虛弱以及婦科各症屢試屢驗無論老少中年均奏一樣神效各藥房均有出售或向上海江西路四五一號韋廉士醫生藥局函購每瓶大洋一元五角六瓶八元郵力在內

(一切信件可由奉天和記洋行轉上海韋廉士醫生藥局)

對於演說家及歌唱家
韋廉士吸入止咳片
有鉅大之助力

倉隱秋女士玉照

清爽之喉管與洪亮之聲音同為演說家與歌唱家成功之要素如得韋廉士吸入止咳片以為之助則二者之獲得固易事也此片芬芳爽適含在口中緩緩溶化即揮發一種清涼氣體週循呼吸器全部使喉間舒適聲音清亮蓋其功能補益喉管俾歌唱家與演說家得充分利用其聲帶而不覺吃力且此片具有偉大滅菌治療原質故又善治傷風喉痛痰喘咳嗽氣管支炎以及其他喉胸各疾　倉隱秋女士為上海溫文爾雅之女劇家也其來書云「鄙人前因身體勞倦又兼氣候無常疊患咳嗽傷風試服他藥奏效殊鮮迨後含用韋廉士吸入止咳片不惟傷風痊愈喉痛解除且覺喉間舒適發音清亮也」韋廉士吸入止咳片各藥房均有出售或逕向上海江西路四五一號韋廉士醫生藥局函購每瓶七角五分郵力在內

春發勢旺

素患皮病者常有春發勢旺之感覺此中原因雖至不一但有一種速效可靠之治療即搽用如意膏是也此膏係著名韋廉士醫生藥局之出品防腐力大皮病微菌一觸即斃而卻又清涼舒適止痛如神舉凡濕疹疥癬乾濕腫毒癩頭爛腳均善治之　山東廣饒城北史家口張君心齊來書云「鄙人常患濕瘡遍擦各藥不能根治旋愈旋發最後擦用如意膏甚為滿意立覺痛止不久全愈迄今從不復發真足佩也」治療皮病如意膏固極靈驗即治療皮傷如割破燙傷跌損蟲蟹之類此膏亦屬神效無比各藥房均有出售或向上海江西路四五一號韋廉士醫生藥局函購每盒大洋七角六盒三元五角郵費不取

恭迎滿洲國皇帝陛下奉迎歌

北原白秋作詞
余亦仙意譯

一

天也、仰之、皇帝萬歲、皇統有本、
祖宗之滿洲、巍巍乎、王者正位、
榮華帝國、青年之滿洲、滿洲、
斯日也、斯日也、櫻開矣、舉國恭迎、
聖駕堂皇、皇帝萬歲、歡呼若狂、

二

高粱、光華、皇帝萬歲、風景無涯、
樂土之全滿、將屆矣、充滿王化、
康寧大陸、五色旗滿洲、滿洲、
斯日也、斯日也、櫻開矣、舉國恭迎、
聖駕堂皇、皇帝萬歲、歡呼若狂、

三

一体團結、皇帝萬歲、國防有俟、
旭日之日本、信義焉、其利斷金、
堅決締盟、東亞之滿洲、滿洲、
斯日也、斯日也、櫻開矣、舉國恭迎、
聖駕堂皇、皇帝萬歲、歡呼若狂、

四

秋也、仰之、皇帝萬歲、興隆有故、
天資之英明、凜凜乎、神威蘭薰、
後有厥德、王道之滿洲、滿洲、
斯日也、斯日也、櫻開矣、舉國恭迎、
聖駕堂皇、皇帝萬歲、歡呼若狂、

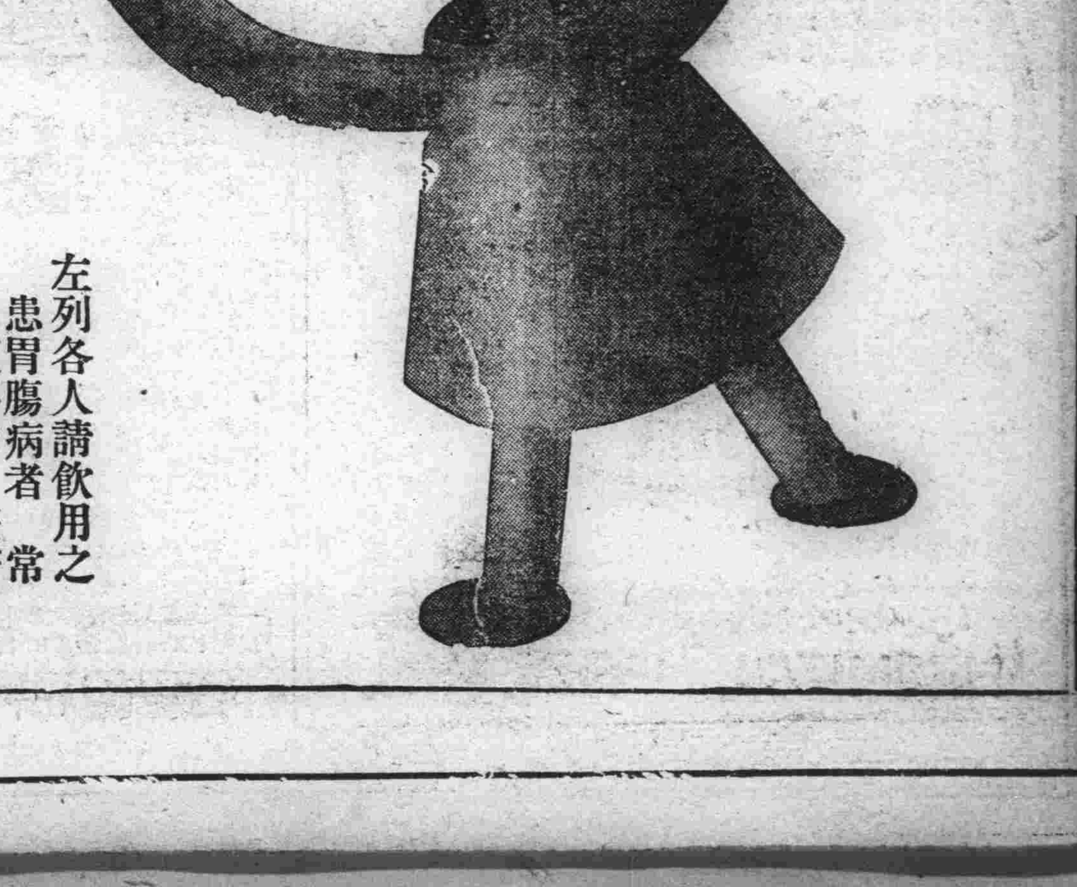

左列各人請飲用之
常患胃腸病者　便秘者　姙婦
產婦　發育時期之小兒

請於左列時間飲用之
食後　疲勞後　工作後　運動後　款客及其他思飲之時間

無酒精滋養健體強精飲料

珈爾比斯

珈爾比斯製造株式會社

本社　日本東京市麴町區丸之內三丁目有樂館內

大連出張所　大連市連鎖街常盤橋通

大連

訪日記者講演大會
已得盛大開幕
聞日本對滿的眞意滿場均歡躍
覩皇帝受熱誠奉迎又十分感激

萬人待望中的訪日記者團講演電影大會、已於二十六日晚六時三十分、在市內敷島町日本基督教青年會館、開盛大之會、當時入場之紳商士女以及學生人等、絡繹而來、比及開會之前、會場內已無立足之餘地矣、於定刻在滿場鼓掌聲中、由主辦者三報社代表者登台、先致一場之開會詞、然後由三報社之訪日記者諸君、登台依各位在日本親自見聞之日本朝野之歡躍恭迎滿洲國皇帝陛下的實在情形、及日本一般的情況等、更於同時放映、皇帝御駕訪日本臣民熱誠恭迎情況的電光影、來會士女、對於目睹銀幕上、皇上受日本臣民熱誠的奉迎、及耳聞諸位訪日記者的實情報告、滿場無不深爲感激者、再誌皇上御駕訪日之電光影節目、及訪日記者講演的題目如下

△訪日報告講演
一、日本對滿之眞意　關東報主筆劉召卿
二、日本社會一般的情況及感想　泰東日報記者畢殿元
三、日本朝野奉迎皇上的熱烈情形　滿洲報編輯部編輯長楊華亭

△皇帝訪日電影
一、由新京啓蹕及到大連之情形
二、由橫濱港御駕上陸及到東京宮城之情形
三、觀兵式及日本中等學校歡迎的實狀

△其他尚有鄭國務總理大臣訪日之情況

右講演電影大會、到晚十時許、始行圓滿閉幕

皇帝陛下鑾駕經過
大連市之沿道
佈水洩不通之警衛

御訪日平安歸國之滿洲國皇帝陛下、鑾駕將經過大連、全市民再得拜瞻陛下御英姿、非常感激、故近日來、擔當御警備警衛重任之警察當局、頗現緊張、二十五日有五十餘名之應援警官隊、到大連水上警察署、該署自二十六日午後四時起、派二百名之特別偵選隊、一齊總動員、配置於大連埠頭一帶、此外對於天津線、上海線、並其他各航路、均增派警乘員、無論在海在陸概張佈水洩不通之警戒陣、他方面水上警察署衛生係、自二十三日起、即對埠頭關係者三千餘人、一律施行種痘、對於槍砲、火藥、刀劍等類、事先取締尤爲嚴重、高等係、司法係、更於數日前、蒐集反滿抗日分子之情報、對於在刑事上視爲重要人物、傾注必死努力之血眼、從事偵察、張佈極重大警戒陣、一方面大連警察署、先一日即準備五百名之特別隊待機、二十六日夕刻起、即分派自港橋起、至大連車站止、御沿道一帶分爲十重、或二十重、直至二十七日早、作長時間通宵大警戒、試觀上述種種、即可知警察當局、對於此次護衛警備之勞苦云

天長節市民
舉行祝賀式
奉祝之程序

四月廿九日爲天長節、大連市民於當日午前十一時半、在大連神社境內、舉行天長節奉祝式、茲將市民奉祝式次序記之如左

△式次序
一、開式　喇叭吹奏
二、國旗掲揚　喇叭「國歌」吹奏
三、國歌奉唱　樂隊奏樂
四、遙拜
五、奉祝式辭　大連市長
六、天長節之歌　樂隊奏樂
七、三唱萬歲　大連市長發聲
八、國旗降下　喇叭「國歌」
九、閉式

皇帝陛下歸國
鑾駕經過大連沿道
一般奉迎者須知已發表

滿洲國皇帝陛下御歸還當時、大連警察署、一般奉拜者須知事項、已於二十五日發表如左

一、一般奉拜者須知
一、服裝不整齊者、不得參加於一般奉拜之團體內
二、不得攜帶手杖等物、限雨天以外、不得攜帶雨傘
三、一般奉迎奉送、須依從警察官之指揮、在一定場所集合整列
四、當皇帝陛下御鑾通過之時、一律行脫帽敬禮
五、不得帶有酒氣、與違犯謹慎喧騷之言動
六、不得在房上、以及坂塀、樓上、柵欄、馬車上、樹木等、高地奉拜
七、奉拜者不得攜帶迷惑他人物件、如家犬等物同行
八、皇帝陛下鑾駕經過之沿道、住戶與舖店等、若有飼犬之家、務於當日、將自己飼養之犬繫留、嚴禁出外
九、執旗在御駕經過沿道奉拜者、須高聲同呼萬歲
十、居住於沿道舖店等人、須將窗戶閉鎖、參加於附近整列之一般奉拜者團體內奉拜
十一、除曾經特許可者之外、不得攜帶含有電影照相等機械攝影
十二、奉送者須於當日午前六時止、整列於指定之位置（必須附帶徽章）

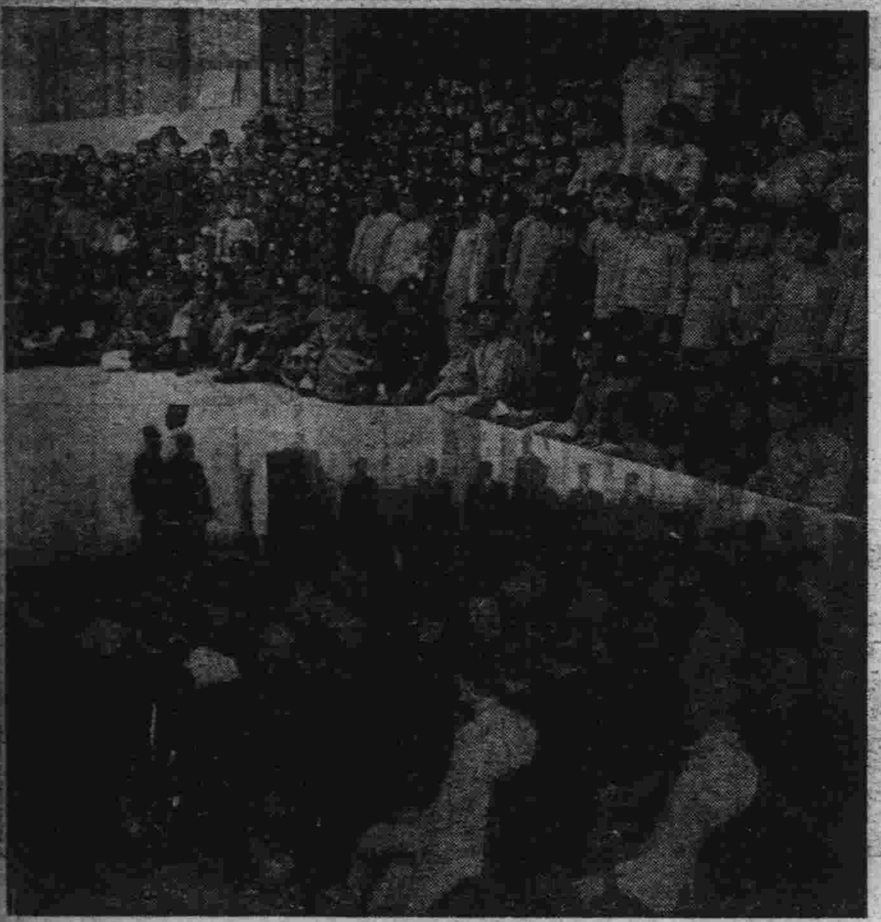

春季大競馬
雨天順延
五月　三日（金）　四日（土）　五日（日）　六日（月）
四月　二十七日（土）　二十八日（日）　二十九日（祭）　三十日（火）
景品付入場券金一元每日抽籤
社團法人大連競馬俱樂部　電話（二）三三五番

市立協和實業學校
舉行開校儀式
古谷氏代理校長致開會辭
父兄代表感謝畢開茶話會

大連市立協和實業學校、諸般準備、大體就緒、已於四月廿六日午前十時、假大連中學校、爲臨時新校舍、舉行開校式、及新生之入學式、來賓方面、有小川大連市長、加納大連市役所學務課長、石井學務主任、大連中學校長池田京治氏、協和實業學校先生、有現任實業學先生古谷宗昌氏、擔任英文地理兩科、飯田信太郎氏、擔任珠算、國本小太郎氏、及津田本來氏兩名、擔任日語、呂克鑑漢文、董清財音樂、前大連市役所會計課、佐藤直之郎任書記、其外學生父兄等、不下二百數十名、在預定時刻內、舉行開校式、因校長未定、暫由古谷氏、代理校長致開校辭、略謂今日大連市立協和實業學校舉行開校式、因校長未定、故由鄙人代理之、本校成立、幸蒙日滿各市議員方面之奔走、以及各機關之努力帮忙、完成此實業學校後、始有今日舉行最初之開校式云云

繼由小川市長致詞、薛雨庭翻譯之、謂今市立實業學校成立乃因連埠失學兒童頗多始經各市議員之奔走、方達成目的、但與他中等學校性質是不同的、有極良好的成績、所以對於實業學校聘用之各科教諭、亦均遴選優秀先生、負擔各科、俾使彼等將來、在新興滿洲國內、成一個很好人物、並且本校將來之成績、或比商業學堂成百名投考之中、選出優等生百六十五名、得有今日之實現、第一在校生均要努力求學、將來養成最好之成績、處在社會上要獲得一很有信用之人物、都能與本校增光積在上亦未可知、其次由學校長代理古谷氏致訓辭、謂本校今日舉行開校式、由五不但學校各先生之榮幸、即爲奔走建設本校之市議員等亦所欣悅的、第二爲新興之滿洲國、根基初奠、對於實業智識上、是很缺乏的、所以建設實業學校、務須要擴張都有實業的新智識、能以爲國家謀幸福、是所至盼、後即將現任協和實業學校的先生、對與新生、一一的介紹、後由學生父兄代表、楊朝治致一番之感謝詞、仍由翻辭氏代爲譯之、即至上午十時五十分許、始行閉式、完畢後即假會場先生與學生父兄等、開始茶話會、席間先生方面談稱、諸位父兄們學子、現已入了中等學校、對於學生所穿的制服均須一律整齊、切務在中途失學爲要、望其父兄們、要知到學校的規矩、歡談多時、方行散會

該校定於四月卅日上午八時廿分、正式開課、至於其各種書籍、現已訂妥、如若未寄到時、暫由印刷品、作爲臨時應用、當日出席入學之新生、計爲百六十三名、在入開校式中間、又去到一名、計百六十四名、所欠之一名市長有如左之談話

本日缺席之一名新入生、諒係因要事以致缺席、如果在開校日仍未到席、亦不取消其名目、即遲延一個月後亦准其入學、萬一不來廿願退校、亦須提出有相當理由、方准退名云

流行洋傘　印花印度綢　高級化粧品　爲摩登女士　夏令必需品　惟有瑞康百貨店　堪稱齊全
大連奥町　電話二六九五六　二六四〇八番

爲急救濟台灣災黎
聯合募集賑欵
幸市民本恤災濟困之義
速解仁囊以救待哺災黎

因台灣台中及新竹方面此次之大震災、乃近年未有的大慘禍、人口之死傷、房屋之倒塌、損害極其重大、是以大連市役所及大連民政署、大連、水上、小崗子、沙河口等四警察署、大連商工會議所、區長聯合會、婦人團體聯合會、愛國婦人會、在鄉軍人分會、大連市商會、西崗商會、西部商會、滿洲日報、大連新聞、泰東日報、滿洲報、關東報、英文滿報等各機關、發起之下、開始募集同情之金錢和物品、現大連市役所已分兩各關係機關等、即行分頭開始募此義欵、連埠日滿之仁人善士極其多、對此台灣地震被害之災黎、以人類愛之同情心、來本集少成多之主義、幸速解義囊、以急救待哺之災民、凡願捐助此義欵者、請速向前記各所、或直接送交大連市役所會計課、至於募集此義欵之日期到五月三十一日截止

養蠶技術
會議事項

關東州廳殖產課之養蠶技術會議、於二十五日在州廳會議室、開催有如左之附議

△議事項
一、關於蠶種之獎勵品種件
二、關於滿共同販賣期日短縮之件
三、關於昭和十年春蠶掃立豫定期日之件
四、昭和十一年度希望用蠶種數量之件

△指示事項
一、在飼育蠶中報告之件
二、滿共同販賣豫定期日報告之件
三、關於蠶業資金借受人之事業、計書書提出之件

△協議事項
一、關於養蠶經改善實行方法之件
二、關於蠶業指導方針之件

法院事項

△起訴▽
原告　接香座　被告　袁應書外一名　請求貸欵金六百三十五元三角九分（四、廿四）

土城子普通學堂兒童
來連參觀本報
男女合計三百二十六名
參觀畢預定乘晚車返校

當此春光明媚、正是旅行之佳期、旅順管內三澗堡會土城子普通學堂及石灰窰子分教場、爲增廣兒童之見聞並欲使兒童認識滿洲唯一都市大連之實況起見、遂發起聯合作春季旅行之舉、乃於二十七日由教師張有陞、韓閻佑、周武陞等十七人率領男女兒童三百二十六名、乘早車來連、下車後當至市內各大會社及各名勝參觀、一行於上午十一時許、特到本報參觀編輯、工場、印刷、發送各部、恰值本報印刷部印報時間、一行觀畢、口中多謂「印的眞快」報紙原來經過這樣極複雜的手續、方能印成」等語、表示其天眞爛漫之態度、想一行依此次之旅行非但可開擴眼界、並可增加平日雖學而未得見之實際知識、誠所謂「百聞不如一見」其斯之謂歟、一行參觀本報後繼復至電氣遊園遊歷、並擬星浦一行、預定乘晚車返校（寫看上爲土城子普通學堂兒童一行參觀本報之留影、下爲協和實業學校之開校式）

大連青年會十三次
陸上運動大會
決定於六月十六日舉行之
主催方面正在極積籌備中

大連青年會每年爲提倡體育起見、特主辦水陸運動大會、而本年第十三次陸上運動大會、決定六月十六日在大連運動場舉行、然全滿三次陸上競技大會、則延到秋季舉行之、因但在過去之二年運動會、兩者合同舉行、不但時間過短、即諸項目均甚爲復雜、故本年分期舉行、然本年十三次大連陸上運動大會範圍、仍依第十次以前各期之運動會、以女子少年及普爲主、作各種有益於青小年的各種運動、即對於競技項目中、增加多項之遊戲、項目擴大、其參加範圍、對於奪標成年組之團體、亦削去只限少年女子兩組、至於普通運動項日則成年少年女子、可隨便參加、目下主辦方面、正極積籌備之中、不日即將參加者簡章及運動項目發表云

廣播節目

四月廿七日（星期六）

上午六時起、無線電體操
上午六時三十分起到七時、廣播大連埠頭皇上御鑾退艦以及奉迎及由大連車站出發等情形
正午零時四十五分、皇上御鑾通過奉天時之情況
下午三時、滿洲內棒球大會決勝戰情況
下午五時、兒童時間　日滿交驩歌、新京特別市立女子中學校學生
下午五時十五分、皇上御駕抵新京車站及奉迎實況
下午六時三十分　奉迎奏樂　滿洲國歌及日滿交驩歌
奉迎之辭　新京特別市長
下午六時五十分、戲劇　金鑾東　迴龍閣（由新京）　張鶴延、馮逸人、孟普菴
下午八時三十分、時報　王靜澗、郝振寰等　文武場面
下午九時、戲劇　換由奉天　遊龍戲鳳、唱者幼泉、姚妙軒、及琴鼓師多人

大連西崗大龍街
麗華金店
電話三二五二四番
金銀首飾齊全
歡迎主顧參觀
送禮金銀器皿
特別減價供獻

大連西崗新大街
裕成號綢緞百貨店
電話　批發部　門市部　長　三三三三　三三四二　九四八一番
◉冬盡春初　○整備衣服　◉快去裕成　○貨店剪布　◉綢緞呢絨　○各式各路　◉明碼實價　○歡迎主顧
一九三五年新發明
▲富家絨　▲春霄絨　▲美的絨　▲春風綢　▲米也綢　▲傑美綢　▲七五綾
○西裝服料　○時髦女大衣

鴻泰皮靴專門工廠
製造　批發
大連西崗得勝街（徐利興對門）
電話二九〇〇八番

三友支店
靴鞋專家
大連西崗　新設大街
靴式革新　提君精神
電話三二八六三番

大連　齋記號
調帶　五金　全莊
電話三一五〇二番

岐山醫院
醫師楊鳳鳴
本院小崗子平順街　電話三・一六五七
分病室富久町　電話三・一一〇八

大連西崗　同樂舞臺　電話三一九八七
重金禮聘　北平永春社全體藝員
青年英俊　獨樹一幟　文武老生　紅淨泰斗
李萬春
張永良　劉永慶　劉斌升　高斌峰　筱奎官　頭等坤伶吳慧琴　超等藝員周又宸　毛慶來　李德春　于斌安　邱久森　劉濬清
陰曆三月廿五日（星期六）夜戲準演
<個人獨有三國偉大名劇>
甘露寺　美人計　迴荊州　蘆花蕩
李萬春藝員　前部飾喬玄　後飾張飛
三月二十六日　星期日　早晚準演
早演　五鼠鬧開封
晚演　鄧士載偷渡陰平　李夫人盡節　諸葛鈞戰死

補欠招生　大連敷島町基督教青年會館
大連商業講習所
入學資格　公學堂高等科出身者
若干名募集
申込期日　四月二十九日　補欠入學試驗　四月三十日自午前九時
規則書送呈

樟木器之特色
實用無比、衛生適宜、潔麗美觀、價格克己、
營業項目
櫃類、箱類、椅類、橙類、樟類、茶几、及一般家具床榻皮箱等類不勝詳載
專由上海、漢口、江蘇等處購到高等樟木材料特用重金聘請精巧明師製造玲瓏與一般俗器不同欲知言之虛實請駕光臨觀覽不勝歡迎
大連西崗新大街電車道北路西
公和祥樟木器行
呼出電話三二〇七二番

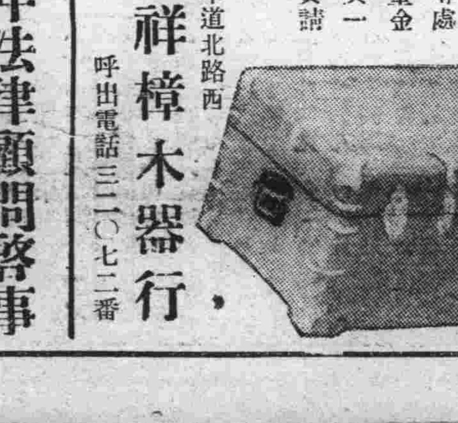

聘任大內成美辯護士爲常年法律顧問啓事
啓者鄙人聘任大內成美辯護士爲常年法律顧問凡鄙人身體名譽及所有大連營口財產並對內對外交涉事宜如有侵害者該辯護士當依法盡保護之責恐未週知特此聲明
大連市東鄉町十一番地　電話二五五七番
建成興蕭潛剛謹啓

本辯護士受任建成興蕭潛剛君常年法律顧問啓事
啓者本辯護士受任爲蕭潛剛君常年法律顧問凡該君身體名譽及所有大連營口財產並對內對外交涉事宜如有侵害者本顧問均盡依法保障之責恐未週知特此聲明
大連市伏見町五十四番地　電話三三九六九番
大內成美法律事務所謹啓

物……妙其爭出在先始能受大家的歡迎…惟茶更爲甚焉本號每至春初急至西湖名山採摘新龍井茶葉嫩如爪味清芬芳本廠選製就緒……以供吃茶各位之口福倘新倍舊愛顧無任歡迎之至……刻已到連
大連德生茶莊
西崗警察署前　電話（三）一六八三番

蘇杭美麗衣料　歐亞流行服裝
家庭旅行用品　新式唱機唱片
應時輸入齊備　歡迎賜顧參觀
大連奥町
德泰百貨店
代表電話二四一八七

經濟

海外大條各地仍猛騰
大連鈔票轉下落
滙兌美日美中齊昇漲英趨跌
特產市場各品俱平凡

大條 據本報二十六日上海專電、海外大條銀市況、倫敦期現續猛漲、紐約孟買更飛騰、查倫敦現貨為三十四辨士八分七、較廿五日又漲廿二兩十六分之一、期貨為三十五辨士、比廿五日亦漲二兩十六分之一、紐約比廿五日昇五仙八分之三、為七七仙、孟買為八十盧布十六分三、提高二分

滙兌 海外匯兌市情、美英落、美中、美日、俱大漲、美英由四八三仙八分七、落至四八三仙、美日由二十八弗四十五仙、漲至二十八弗四十九仙、美中由四十弗四十仙、騰至四十弗五十仙、英美為四八三仙四分一、英日為一先令二辨士十四分九、英中為一先令八辨士二分一、英法為七十三法二郎十二生丁、其次美國鐵鋼股票和安那貢達股票、示亦行上昇、鐵鋼股票為三十三弗八分一、安那貢達股票為十三弗二分一

標金 中央及中國兩行、為統制外匯、昨日約空四十萬磅先令、今日依然陸續出賣、美國銀派活躍極力、銀價前途大價可期、外商沙森多賣先令、滙豐麥加利等略存、花旗、中央銀行於低處少存標金、孔財政部長聲明、於不得已時、始十分的運用平衡稅、以調濟之、對此觀測强弱不一、亦可看做外滙緊、平衡稅今日一、六七五不動、仍與海外差價不少、今後或者可能追隨海外云

錢鈔 大連錢鈔市場、二十六日開行、鈔票以海外銀塊續騰、標金漸高、市情示軟弱、查現貨開價為一百卅六圓一角、大價為一百卅六圓一角五分、妥二十三萬圓、遠期開價為一百卅五圓三角、大價為一百卅五圓、再金票兌小洋、為八七四〇、鈔票兌小洋、為一一八四〇、大洋兌鈔票、為一三七五〇云

又鈔票市情、因伴同各銀地塊之昂騰、而競為吐賣、惟銀塊愈高、而鈔票行市、反之覺愈轉下跌、實呈為未有之奇現象、查廿六日後場、開行之前場、趨弱現市開價為一百卅五圓三角、大價為一百卅五圓三角、妥六十萬圓、遠期開價為一百卅四圓七角五分、大價為一百卅五圓、妥三百十八萬圓、再金票兌小洋、八五八五、鈔票兌小洋、為一一五七五、大洋兌鈔票、為一四一〇〇云

特產 大連特產市場、二十六日開行、大豆市情、以外商及華南幫進買、北滿幫竟行吐賣、市情遂顯一齊穩平、高粮亦以北地幫一齊吐賣、而低落、豆餅有日商進買、而華南幫雖賣不甚踴躍、故呈示以强穩之狀態、豆油人氣不佳、愈趨軟調、總觀全場各品、均極示以平凡云

染肥料、一方經營遭逢造工場、然最近為被日本製製品所壓迫、商勢非常不振、為作挽回策、與大阪之某商店相連絡、一部分販賣日本商品、即現在工場使用中之曹達之原料之大部分為日本品、再最近一日之生產額百八十鍋(一鍋七十斤)賣項達二百元、比前月約增加三成之賣項

英商轉賣日商品

奉天訊、奉天大西門大街路北英國人經營之卜內門公司本店設於上海、支店設奉天大連、營口、專辦苛性曹達、少料、顏料、化粧品、藥品

日本銀行團 來滿洲視察

為應滿鐵及滿洲中央銀行的共同招待、而來滿引受滿鐵社債、滿洲國公債之企業聯盟銀行團、滿洲視察團々員如次、日本興業銀行理事小竹茂、朝鮮銀行同松原純一、正金銀行取締役水津彌吉、三井銀行取締役會長菊本直次郎、第一銀行常務取締役澁澤敬三、安田銀行同濱田勇三、川崎第百銀行同吉田良三、三和銀行常任監查役田中栗、名古屋銀行東京支店長安藤時宗、愛知銀行常務取締役山浦望、野村銀行同熊本石造、住友信託同今井卓雄、安田信託專務取締役戶澤芳樹(隨問)日本興業銀行經理課長鐮田正昭、三井銀行調查課員泉山三六一行之日程、於四月二十九日由東京發、三十日乘出帆之吉林丸、於五月三日到大連、五日往復旅順、六日乘亞細亞北上、視察鞍山、當夜宿泊於湯崗子、七日赴奉天、八日視察撫順、九日仍乘亞細亞赴京、十日十一兩日、視察新京、十二日視察公主嶺、十三日赴哈爾濱、十五日返新京、轉乘京圖線經由朝鮮、於二十一日歸抵東京云

國民應重國幣 不使流至外國
更希望努力提倡自國貨 孔財長銀對策聲明

上海電、關於銀對策、孔財政部長有如左之聲明、美國政府之銀政策、其影響甚大、即輸出阻止、輸入增進、對外支亦需巨額、對此之對策、國民應本其愛國心、尊重國幣、深希望不使向外國流出、同時更宜努力提倡國貨、銀與吾金融界合作中止銀之輸出、或有投機的交易、蓋此種行為、正當商人等、必不出此、政府如若人心故行破壞不止時、不得已再提加平衡稅十分、執有効適切之處置、再商工業者之救濟、於今日已過四月末之難關、中央、中國、交通、各銀行之可得回收票據及以債券類為擔保者八百萬元、市場大體安定

上海滙兌劃莊 竟續有停業者
交行等將放欵急救市面

上海電、同泰匯劃莊總結賬後改組、加順記牌號、頃因放欵難收、現金週轉不靈、二十一日晚應解劃欵、以庫存不敷、拆借無從、經東墊欵解清後、開緊急會議、決認放欵難收、困難仍多、於清理、二十二日晨即停業、此外尚有滙劃莊一二家動搖之勢傳、又上海電、寧波路山東路口同泰滙劃莊、二十二日晨繼永興滙劃莊之後、延聘律師宣告停業、該莊創於民十年一月、資本三十四萬元、民二十三年總結賬期改組、加順記二字云、又上海電、交行二十一日午後二時、舉行增官股後、首次董事會、於新增官股董事會中、增推宋子良楊敦甫二人為常務董事、董事長仍胡筆江、總經理仍唐壽民、蟬聯、同時舉行首次監察人會、互選許修直聯任常駐監察

對華砂糖 輸出活況

東京電、日對華砂糖輸出、自入本年頗呈活況至三月末合計達六十三萬三千擔、比去年同期之三十九萬六千擔著為增加、然此增加原因
一、最近對日本品緩和
一、嚴重取締密輸入
一、提高關稅豫料輸入
然此輸出激增之傾向、時在能時、即依本年度產糖之協定、分蜜糖供給數量五百六十萬擔中、前有和蘭貶低平價說、及內地各製糖會社對定期市場之期貨、約賣二百四十萬擔、然其後和蘭未能貶平價、反之瓜哇竟而提加其價、因此內地粮價亦暴騰、二十五日期市九月十一圓五角五分、與同日之輸出價交上海者一擔昇至七圓一角云

奉天管內四月 院內存貨額

奉天管內三四月中間末、現在院內所存貨數量、總計三十九萬七千二百八十八公噸、與前年同期比較之、增加八萬七百九十二公噸、其中特產有二十八萬七千八百公噸的增加、對此茲將各主要驛之特產存貨、詳記如左(單位公噸)

△特產類 大豆一四二、五四六、其他豆類一四、一三五、高粱四三、二二五、玉蜀黍一二、七六五、粟一七、五四五、小麥六五四、雜穀四九七八九、豆油三、八五二、豆餅三、二九七、小計二八七、八〇八、木材四八、三六八、薪炭二、七九五、石材二六〇六〇、麥粉五、七一六、綿糸布二〇三四、麻袋一、〇六二、肥料九九〇、其他二二、四五五

△主要驛特產在貨 蘇家屯四三一、新臺子一〇八九〇、奉天五、〇九〇、鐵嶺一五、二一五、開原三三、四〇四、双廟子一、六一七、昌圖四、六八〇、四平街六九、九六〇、郭家店一九三〇、范家屯一六、九七三、公主嶺四三、七四〇、新京六五、五六八、安東四五〇、撫順一二、四三〇、本溪湖三六〇

中國之銀對策 却反愈招不安
欲向海外輸出者復被煽起 密輸增加滬市場愈恐慌

上海電、援助中國當局銀流出防止政策之上海各外國銀行、將如何以禁止銀輸出、一般人、受此迷惑之結果、却反刺起一般之銀輸出之熱望、然而又正當此海外銀之奔騰、更行煽起欲向海外輸出熱、而在上海市場外銀商幫之買外貨、與密輸事件之增加、益顯出以通貨不安等悲觀之材料、故上海市場不安之氣分、愈演愈深云

滿人經營製紙工場 資本極輕微

新京訊、新京城內滿人經營之製紙工場、現在九工場內休業者一家、他尚辛在繼業中、然資本金最高出一千圓、最低有以百圓之消極的經營、去年中之生產額、毛頭紙七千刀、五色紙一萬二千六百刀、黑紙三千五百刀(一刀六 普通百張)多在當地消費矣

決意買收新產銀

東京電、美政府為使達至金三銀一之比率、發表決意買收新產銀

金融組合總代會

金州金融組合長曹世科氏、理事小林鐵藏氏、今為四月二十六日(金曜日)午前十點假民會事務所樓上開催該組合之第四回定時總代會議、故於日前業已函邀各界屆期前往參加云

本埠特產 商情

▲大豆(二十六日前場)(百斤鈔票價)

	開盤	收盤
裝袋	四、八四	四、八六
四月	四、八三	四、八四
五月	四、九三	四、九三
六月	四、九九	四、九九

▲高粮(百斤鈔票價)

	開盤	收盤
現貨	三、九三	三、九四
四月	四、〇四	四、〇五
五月	四、一一	四、一一
六月	四、一七	四、一六
七月	四、二〇	四、一九
八月	—	—

▲豆油(一箱鈔票價)

	開盤	收盤
現貨	—	—
四月	一四、三五	一四、三五
五月	—	—
六月	—	—
七月	—	—
八月	—	—

▲豆餅(一片鈔票價)

	開盤	收盤
現貨	一、四八〇	一、四八五
四月	一、四九五	一、四九五
五月	一、五〇五	一、五〇五
六月	—	—
七月	五、〇八	四、〇九
八月	五、一二	五、一三

▲豆油(一箱鈔票價)

	開盤	收盤
四月	一四、三〇	一四、三〇
五月	一四、四〇	一四、四〇
六月	—	—
七月	—	—
八月	—	—

▲高粮(百斤鈔票價)

	開盤	收盤
現貨	四、〇〇	三、九九
四月	三、九四	三、九五
五月	四、〇五	四、〇三
六月	四、一一	四、一一
七月	四、一八	四、一七
八月	四、三三	四、二〇

▲大豆(二十六日後場)(百斤鈔票價)

	開盤	收盤
袋	四、九〇	四、八九
四月	四、八四	四、八四
五月	四、九三	四、九二
六月	五、〇〇	五、〇一
七月	五、〇九	五、〇九
八月	五、一五	五、一三

▲豆餅(一片鈔票價)

	開盤	收盤
現貨	一、四九五	一、五〇〇
四月	一、五二〇	一、五〇五
五月	—	—
六月	一、五三〇	一、五三〇
七月	—	—
八月	—	—

本埠錢鈔

▲大連鈔票(二十六日前場)

現貨高	一三六、一〇	一三五、五〇
成交額	一三六、一五	一三五、〇〇
近期高		二萬三
成交額		
遠期高	一三五、三〇	一三五、〇四
成交額		萬
高	一三五、三〇	一三四、八五
成交額		萬

▲大連鈔票(二十六日後場)

現貨高	一三五、三〇	一三五、三〇
成交額		六〇萬
近期高		
成交額		
遠期高	一三四、七五	一三五、〇〇
成交額		三一八萬

	鈔兌金	鈔兌洋	金兌洋
十時	一三六、一〇	一二六、二〇	八六、六〇
十一時	一三五、四五	一二四、〇〇	八七、四〇
十二時			
二時	一三五、三〇	一二〇、〇〇	八五、八五
三時	一三四、五〇	一一六、〇〇	八五、五〇

電報滙兌(二十六日)

倫敦銀塊	三四辨士八分七
同期市	三五辨士〇分〇
紐約銀塊	七七仙〇分〇
孟買銀塊	八〇留比六分三
美英滙兌	四八三仙〇分〇
美日匯兌	二八弗四九
美中匯兌	四〇弗五〇
英日匯兌	一志二片四分九
英中匯兌	一志八片二分一
英美滙兌	四八三仙四分一
英法匯兌	七三法八郎二一
美鐵鋼股票	三三弗八分一
安那貢達股票	一三弗二分一

▲美棉

現貨	一二仙〇〇
五月	一一仙七二
七月	一一仙三四
十月	一一仙四九
十二月	一一仙四七
一月	一一仙五三

▲印度棉花

哥奔爾	一三八盧比
三宰布	二三七盧比
奧姆拉	二〇三盧比

▲神戶日美 賣 二八弗三分七 買 二八弗三分九

▲神戶日英 賣 一志二片八分一 買 一志二片六分三

▲滙豐掛牌(二十六日)

東匯	一六五元六角
英匯	一先令八辨士三三
美匯	四〇弗七五

▲上海標金

開盤	七七五元五角
最高	七七七元七角
最低	七六三元五角
收盤	七七一元二角

商品市場(二十六日前場)

▲上海滙兌

	賣	買
東匯	一四三元七五	一四三元七五
英匯	一先令八辨士三三	一先令八辨士十七五
美匯	四一弗〇〇	四一弗二五

▲大阪三品(綿絲布一捆金票價)

限	前場開盤	後場收盤
四月	二〇一、七〇	二〇一、七〇
五月	二〇四、一〇	二〇四、三〇
六月	二〇五、三〇	二〇五、二〇
七月	二〇七、〇〇	二〇七、二〇
八月	二〇六、七〇	二〇六、六〇
九月	二〇六、九〇	二〇六、九〇
十月	二〇六、九〇	二〇六、九〇

▲大阪棉花

	開盤	收盤
現貨	六三、一〇	六三、七〇
定期	六三、〇〇	六三、一〇
現貨	六三、〇〇	六三、九〇
定期	六三、〇〇	六三、三〇

▲大阪人絹

	開盤	收盤
四月	六〇、〇〇	六〇、〇〇
五月	六一、〇〇	六〇、八〇
六月	六一、八〇	六一、八〇
七月	六二、〇〇	六一、八〇
八月	六二、六〇	六二、〇〇

▲東京人絹

	開盤	收盤
四月	五九、五〇	五九、七〇
五月	六〇、八〇	六〇、一〇
六月	六〇、八〇	六〇、一〇
七月	六一、七〇	六一、一〇
八月	六二、三〇	六二、四〇

▲福井人絹

	開盤	收盤
四月	五九、五〇	五九、七〇
五月	六〇、七〇	六〇、一〇
六月	六〇、八〇	六〇、一〇
七月	六一、九〇	六一、一〇
八月	六二、〇〇	六二、〇〇

▲大阪期米

	開盤	收盤
現	二九、七〇	(一石)
中	二九、九〇	二九、九〇
期	二九、一〇	二九、七〇

▲東京期米

	開盤	收盤
現	二九、七二	二九、九五
中	二九、六〇	二九、九〇
期	二九、九〇	二九、二〇

▲仁川期米

	開盤	收盤
現	二九、六〇	二九、〇〇
中	二九、六八	二九、八四
期	三〇、〇九	二七、一九

▲神戶豆餅

	開盤	收盤
中期	二七、四九	二七、一三
四月	四、六〇	四、六三

▲大連股票 同短期

五品期	三〇、一〇	三〇、〇〇
豆新期	二四、三〇	
錢鈔期	三三、五〇	一三三、七〇
東新期	一三三、八〇	一三三、七〇
高	九二、一〇	九二、四〇
朝日新	二七、九〇	

▲大阪三品(二十六日後場)(棉絲布一捆金票價)

限	前場開盤	後場收盤
四月	二〇四、一〇	二〇四、三〇
五月	二〇五、四〇	二〇五、四〇
六月	二〇六、六〇	二〇六、四〇
七月	二〇六、九〇	二〇六、七〇
八月	二〇六、八〇	二〇六、六〇
九月	二〇六、五〇	二〇六、三〇

▲大阪棉花

	開盤	收盤
現貨	六四、三〇	六四、五〇
定期	六三、三〇	六四、〇〇

▲大阪期米 / ▲東京期米 / ▲仁川期米 / ▲橫濱生絲(二十六日)

	開盤	收盤
大阪期米 現	二九、七〇	(一石)
中	二九、九〇	二九、〇〇
期	二九、九〇	二九、一〇
東京期米 現	二九、九五	(一石)
中	二九、九〇	二九、六〇
期	三〇、〇〇	三〇、〇四
仁川期米 現	三〇、〇〇	(一石)
橫濱生絲 前一節	二七、三六	前二節
四月	六二三、〇〇	六二〇、〇〇
五月	六二一、〇〇	六二〇、〇〇
六月	六二五、〇〇	六二〇、〇〇
七月	六二六、〇〇	六二〇、〇〇

北地行市(二十六日前場)

▲奉天鈔票兌國幣 現貨	一三三、五〇	一三三、一〇
期	一三三、一〇	一三三、三〇
▲奉天國幣兌金票 現貨	一一〇、一〇	一三三、〇〇
▲奉天金票兌國幣 期	九〇、九〇	九一、一〇
貨	一〇九、八〇	一〇九、八〇
▲哈爾濱國幣兌金票 現貨	一一〇、一五	一一〇、〇〇
限	一一〇、一〇	一〇九、九〇
期	一一〇、一〇	一〇九、八〇
▲開原國幣兌金票	一一〇、六〇	
▲新京國幣兌金票 貨	一一〇、六〇	
▲公主嶺國幣兌金票 貨	一一〇、六〇	
▲安東國幣兌金票 貨	一一〇、四〇	
限	一二七、九〇	
當	一一〇、四〇	
選期	一一〇、〇〇	
▲台匯 國幣兌大洋		一三七、四〇
▲哈爾濱大豆(一市特國幣價) 現	一、一三〇	一、一四〇
▲哈爾濱小麥(一市特國幣價)	一、一七〇	一、一九〇
▲新京大豆	四、一五	四、一五
▲新京高粮	四、三〇	四、四三

印度麻袋	六一九〇	六一六〇
鐵筋直積	三三留比	三六留比八分五
青筋直積	三六留比四分一	
為替相場	七七留比八分三	

▲奉天國幣兌金票 現貨 一三三、一〇 一三三、一〇
▲奉天金票兌國幣 現貨 一三三、一〇 一三三、〇〇
▲安東國幣兌金票 期 九一、三〇 九一、一〇
▲新京國幣兌金 貨 一一〇、〇〇
▲公主嶺國幣兌金票 貨 一一〇、一〇
▲哈爾濱國幣對金票 貨 一〇九、七〇 一〇九、七〇
▲哈爾濱大豆(一市特國幣價) 現 一、一二五
▲哈爾濱小麥(一市特國幣價) 一、一六五
▲新京大豆 一、五四 一、五七五 四、三一
▲新京高粮 四、四八 四、四九

各地發送量

	大豆	高粮	豆餅	雜粮
▲開原	一〇七車			
▲新京	三八車	一三車	二三車	一三車
▲公主嶺	九車		五車	
▲四平街	三車	二車	八車	
▲大連到貨	一九六車	一〇車	六車	二〇車

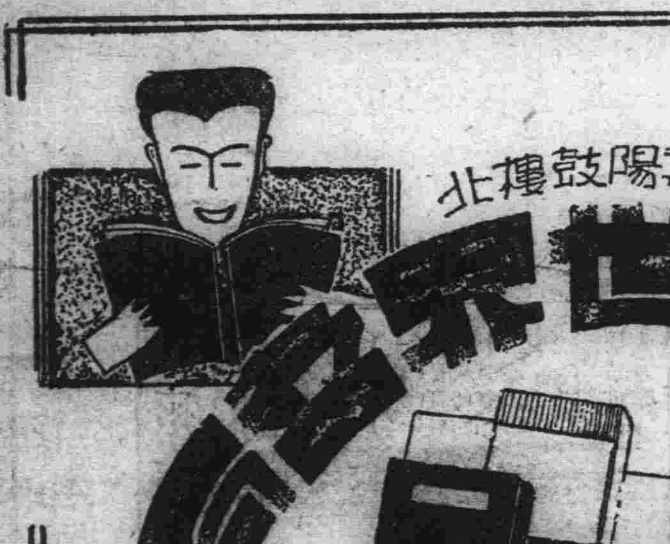

▲世界法學叢書▼

中國民法編總論	吳振源	一冊	一元四角
中國民法編各論	吳振源	一冊	二元六角
中國親屬法論	鍾洪聲	一冊	一元三角
中國親屬法概論	阮毅成	一冊	九角五分
中國商事法概論	王孝通	精裝 平裝	一元九角半 一元七角半
中國保險法論	王孝通	一冊	五角
中國公司法論	王孝通	一冊	一元一角
中國海商法論	王孝通	一冊	九角
中國票據法論	兵漢平	一冊	一元二角
中國民事訴訟法論	施霖	一冊	一元五角
民事審判實	曹鳳簫	一冊	元二角半

○以上一律照碼加一成○

▲法律集解▼

民法總則集解	鄭爰諏	一冊	七角
民法債編集解	朱鴻達	一冊	一元五角
民法物權集解	朱鴻達	一冊	七角
民法親屬集解	朱采眞	一冊	一元二角
民法繼承集解	鄭爰諏	一冊	六角
民事訴訟法集解	朱鴻達	一冊	二元
現行工商法集解	吳樹滋	三冊	四元
現行十大工商法詳解彙編	朱鴻達		二元五角
票據法集解	朱鴻達	一冊	七角
刑事訴訟法集解	朱鴻達	一冊	二元二角

○以上各書一律實價

▲現代法學叢書▼

現代刑事訴訟法	王錫周	一冊	一元一角
現代刑法總論	郭衛	一冊	一元一角
現代票據法論	王效文	一冊	一元一角
現代物權法論	王去非	一冊	七角

▲判決解釋例▼

司法部解釋例要旨彙覽	朱鴻達	一冊	一元二角五分
最高法院判決例要旨彙覽	朱鴻達	一冊	一元二角五分
大理院解釋例全集		一冊	五元
大理院判決例全集		一冊	五元

○以上各書一律實價○

瀋陽鼓樓北
世界書局發行

大連汽船出帆

▲大連丸	開往青島上海	四月廿七日
▲奉天丸		五月一日
▲青島丸		五月三日
▲長平丸	開往天津(塘沽)	四月廿七日
▲天津丸		四月三十日
▲天潮丸		五月二日
▲天潮丸	開往安東	四月廿八日
▲龍平丸	開往龍口	四月廿九日
▲山東丸	開往營口	四月廿八日
▲河南丸		五月二日
▲山東丸	開往基隆高雄	五月五日
▲山西丸		五月十五日
▲河北丸	開往敦賀新潟伏木	四月廿八日
▲河南丸		五月八日
▲遼河丸	開往元山清津雄基	四月三十日
▲濟通丸	開往蘆島	四月三十日
▲日東丸	開往鎮南浦	四月廿八日

阿波共同汽船大連出帆

▲十六共同丸	開往芝罘威海衛青島	四月三十日
▲卅六共同丸	開往芝罘威海衛仁川	五月一日
▲長山丸	開往天津	四月廿七日
▲長山丸	開往仁川鎮南浦	五月三日
▲十八共同丸	開往芝罘	四月廿九日

大阪商船出帆

▲西亞得爾丸	開往門司神戶(大阪)	四月廿七日
▲烏拉爾丸		四月廿八日
▲哈爾濱丸		四月廿九日
▲熱河丸		四月三十日
▲貝加爾丸		五月一日
▲烏斯利丸		五月三日
▲亞米利加丸		五月四日
▲吉林丸		五月五日
▲扶桑丸		五月七日
▲朝熊丸	開往天津	五月一日
▲日東丸		五月九日
▲志摩丸		五月十七日
▲朝熊丸	開往橫濱	五月六日
▲日東丸		五月十四日
▲志摩丸		五月廿二日
▲南海丸	開往紐育	四月廿六日
▲大華丸	開往基隆高雄	四月廿八日
▲中華丸		五月七日

日清汽船出帆

▲華山丸	開往青島上海	四月廿九日
▲嵩山丸		五月八日
▲廬山丸		五月十六日

政記輪船出帆

▲永利號	開往芝罘	四月廿七日
▲有利號	開往龍口	四月廿七日
▲公利號	開往威海衛	四月廿七日
▲成利號	開往上海	四月廿九日
▲昌利號	開往天津	四月廿九日
▲昌利號	開往芝青港廣	四月廿九日
▲安利號	開往安	四月廿八日
▲廣利號		四月廿九日

三惠通行出帆

▲照國丸	開往門、宇、尾、今日	四月三十日
▲利通號	開往仁、芝、威	四月廿八日
▲昌平丸	開往罘芝	四月廿八日